הארץ

2.00 ש"ח יום ו', כ"ה בסיון התשמ"ח, 10 ביוני 1988 VOL.69/20939 JUNE 10
כולל מע"מ כאילת 1.75 ש"ח

שני הפרקים הראשונים של החוקה.

שני פרקים חוקתיים, עומדים להכרעה בכנסת:
חוק שינוי שיטת הבחירות, אותו יאמר יחד עם סיעות אחרות, וחוק יסוד זכויות האדם, אותו העביר חבר־הכנסת אמנון רובינשטיין בקריאה ראשונה, כבר למני שש שנים.
אנו מבקשים את תמיכת הציבור למען חוקה לישראל על פעולתם למען שינוי שיטת הבחירות ולמען חוק זכויות האדם.
יש לעשות כל מאמץ כדי ששינוי שיטת הבחירות ומגילת זכויות האדם יהיו לחוקי יסוד בישראל.

המרכז
שינוי • ר"ע • המרכז הליברלי
לבונטין 19 ת"א 65112 טל 03-614737/8/9

הברפלד יוזם: סכסוך בכל המשק הציבורי – והשבתתו

"פוצץ" אתמול את מו"מ השכר במחאה על הוצאת צו מניעה נגד עיצומים בתעשיה האווירית ● עובדי המדינה ישבתו מיום ג'

מאת זהר בלומנקרנץ

יו"ר האגף לאיגוד מקצועי בחס' תודות, חיים הברפלד, יגיש מחר תיים לוועדה המרכזת הצעה להכריז סכסוך עבודה בכל המשק הציבורי, ולהשבתת אתו, לאחר שאתמול "התפוצצו" ישיבת המטא ומתן עם האוצר על הסכם שכר חדש.

בישיבה השתתפו הממונה על השכר באוצר, יעקב דגן, ומזכירי 5 איגודים מקצועיים. ההסתדרות הפי

(סוף בעמוד 12)

גל הפגנות בגדה במלאות חצי שנה לאינתיפאדה; תושב סבאסטיה נהרג

שני קציני צה"ל נפצעו מבקבוק תבערה ליד רמאללה ● המסחר והתחבורה הציבורית הושבתו בגדה וברצועה ● שיבושים חמורים במוסדות הלימוד; נשקלת סגירתם מחדש

מאת אורי ניר
ואיתן רבין

במלאות חצי שנה ל"התקוממות" הפלשתינית בשטחים, היו אתמול עשרות הפגנות אלימות והפרות של הסדר הציבורי. צעיר מהכפר סבאסטיה שבשומרון נהרג, ורבים אחרים נפצעו, לפחות 7 מהם – מכדורים חיים. שני קציני צה"ל נפצעו מפגיעת בקבוק תבערה. בישובי הגדה והרצועה הושבתו כליל המסחר והתחבורה הציבורית, והיו שיבושים חמורים במוסדות הלימוד.

רוב ההפגנות האלימות אתמול בגדה יצאו מבתי הספר. תלמידים רבים לא נכחו כלל בבתי הספר, לפי קריאת הכרזה האחרון (מספר 19) מטעם "הנהגת ההתקוממות". ברוב בתי הספר לא למדו כלל. בשכם, טולכרם ורמאללה ובכפרים רבים, יצאו התלמידים לעימות עם צה"ל. לנוכח התופעה, שוקלים כעת לשוב ולסגור את מוסדות הלימוד בגדה המערבית, שבועות אחדים אחרי חידוש הפעילות בהם. במינהל האזרחי יבדקו אם ידבקו התלמידים המורים בקריאת הנהגת ה"התקוממות" ללמוד רק עד השעה 12 בימים רגילים, לפי רשוי שביתת המסחר, ולשבות כליל בימי שביתה כללית. גם לכך תהיה השפעה על ההחלטה אם להמשיך בפעילות בבתי הספר.

בכפר סבאסטיה, מצפון מערב לשכם התרקע אתמול סיור של צה"ל באבנים. בראה ניסה אחד מצעירי הכפר לחדק אבן גדולה על חייל, וחייל אחר הכחין בכך, ירה בו והרגו. הנרצח הוא עימאד חסן תוואלי (17).

(סוף בעמוד 12)

רכב ערבי ששב מהעבודה בישראל נרגם בדהיישה – ונוסעו מת מהתקף לב

מאת אורי ניר

רחוד מזרחי עאליה, תושב הכפר סעיר שליד חברון מת אתמול מהתקף לב, לאחר שמכונית ערבית שנסע בה נרגמה באבנים ליד מחנה הפליטים דהיישה, על כביש ירושלים – חברון. הוא ישב במושב הקדמי, ליד הנהג.

תושבים מדהיישה זרקו אתמול אחר הצהריים אבנים על מכוניות, והכו גם של ערבים, שעברו בכביש הראשי. כוונת הרוגמים היתה, כנראה, לפגוע בפועלים ששבו מעבודה בישראל.

תקריות כאלה כבר אירעו בימי שביתה כללית בשטחים. ממשטרת ביתלחם נמסר כי כמה מהמכוניות שנרגמו – ניזקו.

פסגת אלג'יר: אש"ף הנציג היחיד לפלשתינים; חובה לשתפו בוועידה

ההחלטה – לפי מסמך עבודה של אש"ף ● חוסיין סמך ידיו על המסמך ● אחת ההחלטות שנעלו הפסגה: כל מפגש של מדינאי ערבי עם נציג ישראלי סותר העקרונות הערביים

מאת מתי אור "הארץ"
לענייני ערביים

ועידת הפסגה הערבית באלג'יר קיבלה אמש בהודעת הסיכום את מסמך העבודה של אש"ף הקובע את בלעדיות הארגון לייצוג הפלשתינאים, ואת חובת שיתופו בוועידה בינלאומית על בסיס שווה לשאר המשלחות. מסמך העבודה נתקבל קודם לכן במלואו בידי המלך חוסיין.

בהודעה שקרא מוכ"ל הליגה הערבית, שאדלי אל־קליבי, מעלה הוועידה על גם את ההתקוממות הפלשתינית, וקבעת מתן סיוע להבטחת תמשכה.

הוועידה קיבלה את שלושת העקרונות של אש"ף: עקרון השיבה לפלשתין, הגדרה העצמית לשלש תנאים הכיתון המדינה הפלשתינית בראשות אש"ף, הצבא, הלגיטימי היחיד.

הוועידה קבעה שיש לכנס ועידה בינלאומית סמכותית על בסיס כל ההחלטות או"ם המבטיחות נסיגת ישראל מכל השטחים, והבטחת הזכויות הלאומיות הלגיטימיות של העם הפלשתיני, כולל זכות הגדרה עצמית, כולל הקמת מדינה עצמאית, בהתאם לרצון הבחירות הדמוקרטיות בשטחים הכבושים, ובהתאם לעקרונות הבינלאומיים המקובלים.

הוועידה הדגישה את חשיבות הקמת הוועדה הבינלאומית לקידום הליך השלום, בהתאם לעקרונות ועידת מדריד, ובכלל זה הבטחת הנסיגה הישראלית מהשטחים הכבושים, הבטחת הזכויות הלאומיות הלגיטימיות של העם הפלשתיני, כולל זכות הגדרה עצמית, הבטחת הבטחון לכל המדינות באזור, כולל ישראל, הבטחת הבטחון לפליטים הפלשתינים, ומתן פתרון לבעיה הפלשתינית בכל היבטיה.

הוועידה הדגישה את הצורך בהבטחת הבטחון לכל המדינות באזור, כולל ישראל, ובהשתתפות חמש המעצמות הגדולות. כמו כן קראה לפעול להציב את הגדה המערבית וצועה תחת חסות האו"ם, ולשים קץ "לכיבוש הישראלי הנוכרי".

הוועידה חזרה ואישרה את החלטות הפסגות הקודמות, ובעיקר את החלטות פסגת פאס מ־1982, שהן תוותה בזמנה את "הזכות השלום" הערבית על פי עקרונות מדריד ואש"ף.

הוועידה קבעה שכל מיפגש של מדינאי ערבי עם בגיגים רשמיים ישראליים סותר את העקרונות הערביים, וגיתה את מדינות ארה"ב במחלון, שנועדה, לדבריה, להמנע בישראל על חשבון הערבים, להודעת הסיכום קרמו פגישות דו־צדדיות, ושתפות יחוד, בין המלכים הנשיאים הערביים. אחיות נועד עם ערפאת, וזה המשיך גיפר עם הנשיא אסד. אסד קיבל לשיחה את נשיא לבנון ג'מייל. בפגישה אחרת, שבה נכחו גם מלך סעודיה ונשיא אלג'יריה, הוסכם על גובה הסיוע הכספי שיינתן לאש"ף.

הבוררים יכריעו בעוד 10 ימים: טאבה – של ישראל או של מצרים

הערכה בירושלים: מצדים תזכה בבוררות, אך יתכן שיהיה מו"מ על הפשרה האמריקאית

מאת עקיבא אלדר
כתבו הפרלמנטרי של "הארץ"

בעוד עשרה ימים – ב־20 ביוני – יתכנסו חמשת הבוררים בסכסוך טאבה להצבעה שתקבע אם תישאר טאבה בידי ישראל, או תעבור למצרים.

בירושלים רוחות הערכה שמצרים תזכה בבוררות, ואולם משערים כי בהיודע הבריאה לישראל, מיד ביום הצבעה – שכן לכל צד יש בגיג בחות הבוררים – ימהרו ראש הממשלה ומנכ"ל משרדו, יוסי בן אורן, לחסיר את הענגרתם לחידוש הכולם על הצעת הפשרה האמריקאית.

בירושלים סברים כי גם לאחר שייחודע למצרים שהבוררים פסקו לטובתם – יאותו להתפשר, שכן הם חוששים שישראל תמצא דרך לחתר חסק מביצוע פסק הדין או לדחותו.

כתיבת נימוקי פסק הדין תימשך עד סתמר, והדבר יתן לצדדים שהות מספקת להגיע לפשרה. ארצות הברית, הנוסכת בפשרה מחשש להידרדרות היחסים בין ישראל למצרים, מוסיפה להמתין להחלטתו של בן אורן לחדש את מאמצי הפשרה על בסיס הצעה להמיר את הריבונות בכניסה חד־פשית לשטח הבעלות משותפת על המלון.

על פי החלטת פורום ראשי הממשלה, אין ישראל מוכנה לחדש את המשא ומתן אלא אם כן יהיה הדבר כלא תנאים מוקדמים.

בתוך כך הקשיחה מצרים את עמדתה כלפי כמה נושאים בהצעה האמריקאית.

פרס הודיע: רבין – שני ברשימת ה"עבודה" לכנסת; נבון – שלישי

פרס במרכז המפלגה: אילו היה אפשר להציג שלושה במקום הראשון – זה היה הפתרון הטוב ● "העדפתי את רבין שכן השלום והבטחון יעמדו במרכז מערכת הבחירות שלנו"

מאת אילן שחורי
מתאר "הארץ" לענייני מפלגות

יצחק רבין יוצב במקום השני ברשימת מפלגת העבודה לכנסת. יצחק נבון – במקום השלישי. כך הודיע אתמול יו"ר המפלגה, שמעון פרס, בישיבת מרכז המפלגה, לאחר כמה שבועות של התלבטות.

פרס שינה את דעתו בזמן האחרון פעמים אחדות על מקומו של רבין. לפני כחודש, ביקש מרבין, בשיחה בארבע עינים, כי יוחזר לנבון על המקום השני, מאחר שמפלגת העבודה מעדיפה להציג מועמד ספרדי במקום הבא. רבין הסכים לבקשה, אך בשבועות שחלפו הופעל במפלגה לחץ על פרס לשנות את ההחלטה, בעיקר עקב כוונת העבודה להעמיד את הנושא הכלכלי־סוציאלי בראש תעמולת הבחירות שלה. אתמול שוחח פרס עם רבין ועם נבון, ומסר להם אישית על החלטתו.

במרכז מפלגת העבודה אמר פרס כי התקשה מאוד להכריע בין השניים. "רבין ונבון ראויים להיות ראשונים, לא רק שניים; אילו היה אפשר להציג שלושה בשורה הראשונה – זה היה הפתרון הטוב ביותר".

"העדפתי את רבין מאחר שרציתי להבליט שהשלום והבטחון יעמדו במרכז מערכת הבחירות שלנו" – אמר פרס.

נבון, שנראה קצת מאוכזב, אמר בישיבה כי הוא מקבל את הכרעת

(סוף בעמוד 12)

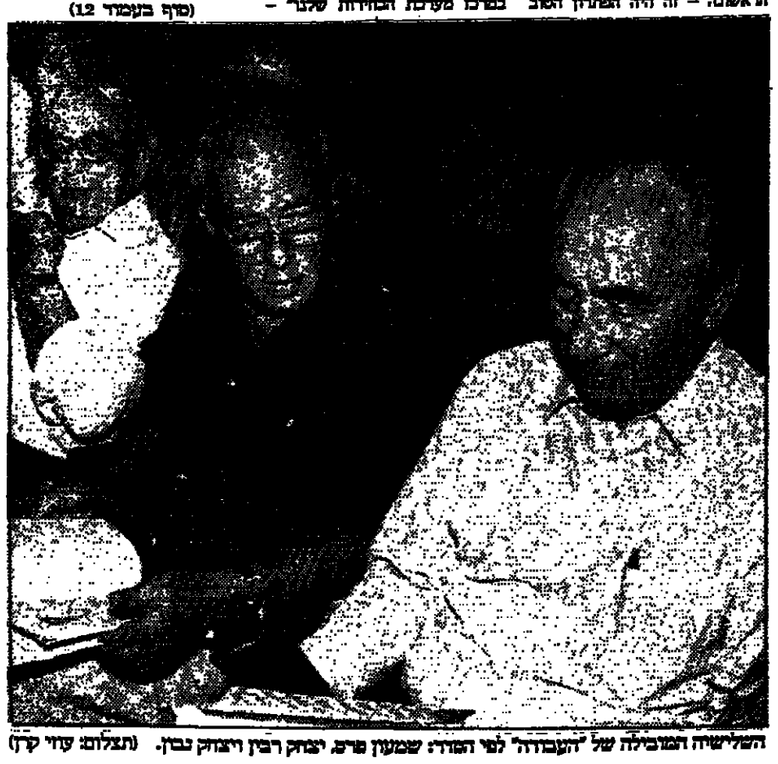

השלישיה המומלצת של "העבודה" לפי הסדר: שמעון פרס, יצחק רבין ויצחק נבון. (תצלום: עוזי קרן)

שוק ההון

ה"כבדות" עלו

מאת יהודה שרוני

שערי המניות "הכבדות" עלו אתמול בבורסה.

באפיק ההשקעה "המולדיים" – כגון אגרות חוב וקניות בקאיות – התנהל המסחר על מי מנוחות.

בנק ישראל גייס אתמול 40 מי־ליון שקל ב־2 סדרות של אגרות חוב.

שמיר ושוואַרדנדזה נפגשו אתמול בניויורק וסיכמו:

משלחת קונסולרית מישראל תצא למוסקווה באמצע יולי

בניגוד לפגישתו הקודמת עם פרס – נמנע שר החוץ הסובייטי מהופעה משותפת עם שמיר לפני העתונאים בתום פגישתם ● שמיר ביקש משוואַרדנדזה להסמיך המשלחת מישראל לתת ויזות ליהודים שיקבלו אשרות יציאה; שוואַרדנדזה לעתונאים: לא נעניק סמכות כזאת

ראש הממשלה יצחק שמיר ושר החוץ הסובייטי אדוארד שוואַרדנאַדזה, בתחילת פגישתם במרכז או"ם בניו יורק. (תצלום אירי)

מאת שלמה שמיר
מתאר "הארץ" בניו יורק

ניו יורק (מיוחד ל"הארץ"), משלחת קבע מדינית מישראל תצא למוסקווה באמצע יולי. כך הוסכם אתמול בפגישה בין ראש הממשלה יצחק שמיר לשר החוץ הסובייטי אדוארד שוואַרדנדזה.

שמיר ביקש מהשר הסובייטי להסמיך את המשלחת לתת ויזות ליהודים שקיבלו אשרות יציאה, אך שוואַרדנדזה לא הסכים לבקשה זו בפיוחד. ראש הממשלה אמר לכתבים ישראליים כי המשלחת תטפל בנושאים, אך בפיסוח שמואים שכיום שוואַרדנדזה, השיב לשאלת עתונאי אם תוהיה המשלחת מוסמכת להפיק ויזות ליהודים. "לא. יש מסגרת מסוימת שעליה הוסכם. ראש הממשלה ושר החוץ מודעים היטב לנוכן הסכנה שנשקפת".

"אין קשיים ליהודים המבקשים להגר, ולברית המועצות לא איכפת אם הם מגיעים לשאלת עתונאי אם תוהיה המשלחת מוסמכת

(סוף בעמוד 12)

סוף שבוע עם הארץ

עמ' ב'1:
בעילום שם
פולס
בל"ל: עם הקופה הביתה
נחמיה שטרסלר
מחירו של הקול היהודי
דניאל דגן
שתי הטעיות
נדעון סאמט

עמ' ב'2:
העבודה בונה על פנים חדשות
אילן שחורי
מבלכלת בחירות למדיניות בחירות
עקיבא אלדר

שיחת השבוע עם חיה אלכסנדר
על הניצוים ממזרח גרמניה לקורבנות השואה
אורית גלילי

עמ' ב'3:
שלוש שנים ליציאה מלבנון
זאב שיף

עמ' ב'4:
מבחר כתבות מ"ניוזוויק" ו"שפיגל"

עמ' ב'5:
פרות קדושות ועסקים אפורים
רומן פרידסון
נפילתו של רפי לוי
נדב שרגאי
חשיבות מופלגת לפושעים
צבי הראל
פינג-פונג במקום בקבוקי תבערה
נילי מנדלר

עמ' ב' 6:
יוני 67' ב"הארץ"
תיקון עולם מראש
ההר בברקלי
יואב קרני

עמ' ב' 7:
כתב זד
תום שגב
כספת
שטרסלר, שרוני, שדמון
בר לב – כמנהג האסקימואים
מרדכי ארציאלי

עמ' ב' 9–8:
תרבות וספרות

עמ' ב' 12:
הטלוויזיה של השבוע
הדה בושס

מזג האוויר

בשל שביתת הזוגים לא נמסר מזג האוויר להיום.

שערי הדולר

	שער הדולר	השינוי במ"ה
יציג	1.5843	+0.0018
נוסעים	1.8831	+0.0022
שוחר	1.6700	

שער הסל

יציג	1.7171	−0.0015

בגליון זה 36 עמודים
בצירוף 56 מוסף
העיתון מופיע
ב־3 חלקים

עורך את העמוד: מרדכי רייכלר

הפסקת המבצע הארץ חדשות
מתפרסם היום בעמודים
חלק ב' 10 – 11
חלק ג' 1 – 12

לשבועיים בלבד!

אספקה מהמלאי

כמות מוגבלת של רכבי אוטו־מוטו בהנחות גדולות!

מונטגו 1.6L סמ"ישן
מפרט זהה למונטגו 1.6L,
7 מקומות ישיבה
(5 מבוגרים + מושב לשני ילדים)
מושבים א"סימטריים עם אפשרות קיפול למשטח ישר להובלה וגגון למטען.

מונטגו 1.3 במבצע
מנוע 1275 סמ"ק, 5 דלתות, 5 הילוכים קידמיים, וצבע מטאלי ללא תוספת תשלום.

מונטגו 1.6L במבצע
מנוע 1599 סמ"ק, גיר אוטומטי או 5 הילוכים קידמיים, הגה כוח, נעילת דלתות מרכזית, חלונות קידמיים חשמליים, צבע מטאלי, 4 משענות ראש מלאות, הצתה אלקטרונית, 4 רמקולים ואנטנה ללא תוספת תשלום.

	מחיר ישן	מחיר חדש
מונטגו 1.3 (4 דלתות)	28,589 ש"ח	27,600 ש"ח
מונטגו 1.6L (4 דלתות)	33,705 ש"ח	32,700 ש"ח
1.6L אוטומטית (4 דלתות)	37,172 ש"ח	35,800 ש"ח
1.6L סמ"ישן (5 דלתות)	36,407 ש"ח	—
1.6L סמ"ישן אוטומטית (5 דלתות)	39,507 ש"ח	—
מצדה 1.3L (5 דלתות)	22,146 ש"ח	—

כולל מע"מ — המכירה גם בחנויות השקם

* המבצע בתוקף עד ה־20.6.88 או עד גמר המלאי לדגמי המכוניות שבמבצע והחברה הראשית להפסיקו בכל עת.
* אפשרות לתשלומים עד 76% מערך הרכב לתקופה של עד 3 שנים, באמצעות הבנקים המסחריים.
* המחיר נכון ליום הפרסום. כפוף לתנאי ההזמנה ואינו כולל אגרת רשוי ואביזרי רישוי.

AUSTIN ROVER
חברת המזרח לשיווק מכוניות (1984) בע"מ
תל אביב, דרך פ"ת 76, טל. 03'335235 • חיפה 04'523086 • כפר סבא שיון שיווק, 052'952907 • נצרת סרוני, בלום, סוקיל 06'556873 • קרית ביאליק אורי סניר סוכנויות 04'758538 • ירושלים שייקביץ 02'719404 • באר שבע, יהחם עזרא 057'74136 • בית לחם קטן 02'741651 • קרית שמונה רכב א.א. 069'49456 ובחנויות השקם

هكذا من الأصل

3 שבועות לאחר שאירח את פרס מזמין הפרלמנט האירופי את יאסר ערפאת

דיטר שניצל, סוציאליסט ממערב גרמניה, בא לפיסגה הערבית בטוניס כדי למסור ההזמנה

מאת דניאל דגן
כתב "הארץ" באירופה

בריסל (מיוחד ל"הארץ"). הסיעה הסוציאליסטית בפרלמנט האירופי הזמינה את יאסר ערפאת לשכר אסמבלי אז לבריסל כדי להופיע בפניה. מנהיג אש"ף קיבל את ההזמנה, והוא יבוא כנראה לפרלמנט האירופי במועד בלתי ידוע בשבועות הקרובים.

ההזמנה הסוציאליסטית לערפאת באה שלושה שבועות בלבד לאחר ששר החוץ שמעון פרס הופיע כאן במושב מיוחד של הסיעה הסוציאליסטית בפרלמנט האירופי, וה"פציר בחבריה לשקול מחדש את עמדותיהם כלפי ישראל.

פרס לסוציאליסטים הנרפתיים, השומרים על תמיכה מרחיקת לכת בישראל, מפגינים הסוציאליסטים ברוב המדינות האחרות של השוק המשותף עמדות ביקורתיות ביותר. או אף עוינות, כלפי ירושלים. הסוציאליסטים הגרמנים בפרלמנט האירופי, המחזיקים בעמדות השפעה חשובות, קצונים במיוחד בהתנגדותם לישראל.

הסיעה הסוציאליאסטית בפרלמנט האירופי מילאה בתחילת השנה תפקיד מכריע בחזיית הסכמי הסחר בין השוק המשותף לבין ישראל. למרות העירכות האופטימיות של שמעון פרס לאחר שיחותיו בבריסל, משקיפים כאן סברים שרוב הסוציאליסטים בפרלמנט האירופי לא שינו את עמדותם, וינסו להכשיל גם בעתיד את הסכמי הסחר עם ישראל, ובכך להשאיר בתוקפם את העונשים הכלכליים שהוטלו למעשה על ירושלים.

ואולם הזיה בהזמנת ערפאת לפרלמנט האירופי היה דיטר שניצל, סוציאליסט ממערב גרמניה. הוא בא במיוחד לפיסגה הערבית בטוניס כדי למסור לערפאת את ההזמנה. ההזמנה נמסרה בשם מנהיג אליסט גרמני אחר, רודי ארנדט, שהוא יושב ראש הסיעה הסוציאליסטית בפרלמנט האירופי.

דיטר שניצל, שהוא יושב ראש אגודת הידידות ארץ־ישראל־ערב בפרלמנט בשטרסבורג, שיכנע את עמדת תיו של מנהיג אש"ף במתונות רבי אליסטיות, ומתוך ביקורת על ארה"ב בשל מה שכינה "תמיכה חד צדדית בישראל".

בל"ל יעביר למפקח על הבנקים המימצאים לגבי חוזי הבכירים

עו"ד קירש הגיע למסקנה שהבדיקה בעניין מחייבת קבלת הסברים מיפת, אינהורן ובוקסבאום

מאת אריה לבא

בנק לאומי יעביר למפקח על הבנקים ולרשות לניירות ערך את המסמכים שנאספו עד כה לגבי עלות החוזים האישיים, דרך קבלת החלטות לגביהם הדיווח עליהם – כך החליטה אתמול מועצת המנהלים של בנק לאומי.

המסמכים נאספו על ידי בדק שמונה לפני שבוע־ימים מטעם הדירקטוריון, עו"ד מיכאל קירש. קירש מייעץ את הבנק גם בהליכים משפטיים שנקט הבנק בעניין החוזים האישיים שנתחמו עם יפת רויך מנהל הסיורים.

ממסקנות הביניים של בדיקתו של עו"ד קירש, מעריכים כי יש בסיס לטענותיו הבסיסיות של חבר מועצת המנהלים של הבנק פרופ' שמעון שטריה. קירש הגיע למסקנה שיש לקבל הסברים מהאנשים שהיו נוגעים בעניין בשנים 1985–1986. יצוין כי מרחב בקבלת תגובות של ד"ר הירדקטוריון דאו ארנסט יפת, המנכ"ל דאו מרדכי אינהורן, החשב דאו חיים בוקסבאום לגבי תהליך קבלת החלטות וכן על התהליכים שהביאו לחתימת החוזים, ועל דיווח עליהם לבנק.

קירש עצמו החליט שלא לפנות אליהם, כי לדעתו אין זה מתיישב כיום עם הליכי הבדק והבדיקה הנערכים על ידי בנק ישראל הרשות לניירות ערך. לדעתו עו"ד להעביר את המסמכים שנאספו עד כה לידיעת הרשויות להמשך בדיקתן.

מועצת המנהלים של בל"ל החליטה גם שהדיון בהחלטות מועצת המנהלים של אחר התישבות הדיון, בעניין השעיית החוזים האישיים תידון לאחר שתקיים ישיבה משותפת של דירקטוריון בנק לאומי ושל דירקטוריון אחר התישבות הדיון בכם א.

יוקם צוות מעקב אחר תלונות תושבי השטחים נגד מתנחלים

בצוות ישתתפו נציגי היועץ המשפטי לממשלה, המשטרה וצה"ל

מאת גדעון אלון

היועץ המשפטי לממשלה, יוסף ברש, החליט להקים צוות מעקב אחרי תלונות של תושבים ערבים נגד אזרחים ישראלים החשודים בביצוע עבירות באזורי הגדה וד' צועה עזה. בראש הצוות יעמוד נציג היועץ המשפטי לממשלה וכן נציגי המשטרה וצה"ל.

ההחלטה התקבלה בטעם דיון שהתקיים השבוע בלישכתו של היועץ המשפטי לממשלה בנושא נ־ הול חקירות נגד אזרחים ישראלים החשודים בביצוע עבירות נגד ערבים בשטחים.

ברש הרגיש בדיון, כי יש צורך בתיאום שוטף של כל הגורמים לשם סיפול נכון בתלונות נגד אזרחים ישראלים וקיום שלטון החוק באזורים אלה. ברש הינחה את היועץ המשפטי לברש לכתוב מודיע את נוהלי הטיפול בארועים כאלה בצה"ל ולשפר אותם בהתאם למסקנות.

כן סוכם בדיון, שהפרקליט הצבאי הראשי, תת־אלוף אמנון סטרשנוב, יבדוק עם אלופי הפיקודים כיצד ניתן לסייע למשטרה להגיע בזר הידות אל מקומות החקירה ואל הנחקרים. נקבע כי הגורמים הצבאיים בשטח יעבירו תלונות וחשדות לנפות המשטרה הקרובות במיסרין, לשם מניעת עיכובים המכבידים על החקירה המשטרתית.

צוות המעקב שהוקם יקבל מידע שוטף על התלונות וכן יפסוק בנושאי תיאום ויעלה בעיות עקרוניות המצריכות פתרון.

גורמים משפטיים בכירים אמרו אמש, כי "ההחלטה על הקמת צוות המעקב נובעת מהטיפול הלקוי לו זכו עד כה התלונות שהגישו ערבים נגד ישראלים בשטחים, בעיקר בשל חוסר תאום בין צה"ל והמשטרה, וכן בגלל מחסור חמור בחוקרי משטרה". כן ציינו גורמים משפטיים, כי מאז הוחלו המתומות בשטחים חל גידול במספר התלונות של ערבים בשטחים נגד ישראלים. התלונות עוסקות בעיקר באלימות של ישראלים נגדם וכן על תלונות שנובעות מסכסוכים בעניין בעלות על קרקעות.

מופר "הארץ" מציין כי ב־1981 הוקם צוות מעקב דומה ע"י היועץ המשפטי לממשלה דאז, פרופ' יצחק זמיר. בראש הצוות עמדה אז המשנה ליועץ המשפטי לממשלה, יהודית קרפ. בשנת 1982 היא הכינה דו"ח, שכלל מסמאים חמורים ביותר (דו"ח קרפ) בדבר סיות של חקירת תלונות שהגישו ערבים נגד יהודים בשטחים, תוסר נכונות של מתנחלים לשתף פעולה עם זרועות האזק"מ־ ריניות מפלה בין עבריינים יהודים לערבים, וכן רשלנות ואי־רשות של חוקרים.

74 נחשי צפע נלכדו אתמול במושב מכמורת

מאת אלי אלעזר
מופר "הארץ" לאיכות הסביבה

74 נחשי צפע ארסיים נלכדו אתמול אחר הצהריים במושב מכמו־ רת בידי לוכדי הנחשים המיפעי יעקב פסח. הוא הוכש פעמיים בעת הטיפול.

הוא יצא למכמורת עקב פניית מנהל אגף הגנת חיות הבר ברשות שמורות הטבע, והאחלות אביגדור לוריא, ותלונות של אנשי המושב על הכשות.

פסח הספיק אתמול לסרוק רק כ־ 40% מבתי המגורים המשקים במושב, והיום הוא מתעתד להמשיך במצוד. בין הנחשים שנלכדו צפע שאורכו 1.36 מטר.

ההערכה היא, שהכמות – הלא סבירה לדברי לוריא – של צפעים במכמורת, הגיעה לישוב עקב שרי־ פה בשטחי הבור בקיבוצים.

דו"ח של המינהל האזרחי בגדה: אין באף בי"ס בגדה תקן למזכיר

המנהל עובר בחצי משרה ומשלים בשעות הוראה בכיתות

מאת גילי מנדלר
מופרת "הארץ" לענייני חינוך

בכל בתי הספר היסודיים הערבים בגדה עובדים המנהלים רק בחצי משרה ומשלימים אותה בשעות הוראה בכיתות. מנהל בחטיבת הביניים, עובד בהיקף של 63% משרה בלבד וגם הוא משלים את החלק הנותר של המשרה בהוראה.

נתונים אלו כלולים בדו"ח פנימי שהוכן באחרונה על ידי קצין מטה חינוך במינהל האזרחי, והגיע לידי מופרת "הארץ".

מדו"ח זה עולה עוד שמנהלי בתי הספר התיכוניים עובדים בהיקף משרה של 73% בלבד. בבתי הספר היסודיים והחטיבות הביניים לא קיים כלל תקן של מזכיר בית הספר, ואילו בחינוך העל יסודי התקן למזכיר נע בין חצי משרה למשרה, בהתאם לגודל בית הספר.

מדה המלמד בגדה ממלא תפקיד של מנהל כיתה ללא תוספת שעות – לעומת 3 שעות הניתנות למחנך כיתה בישראל. בנוסף לכך בבתי הספר שמעבר לקו הירוק, ניתן לדרוש ממורה ללמד עד שעתיים שבועיות נוספות, ללא שכר והתאם לצרכים, בעיקר לצורך תיגבור מערך הלימודים במקצוע מסויים.

בניגוד לתנאי תיהול הקשים בבתי הספר, כפי שהם מצטיירים מדו"ח, היקף שעות ההוראה לתלמי־ דים מניח את הדעת ובשלבים שונים של הלימוד מספר השעות אף גבוה במעט מזה הניתן במערכת החינוך בישראל.

הסכם: נורווגיה תפקח על יתרת המים הכבדים שסיפקה בשעתה לישראל

(עש"ת למ"מ). אתמול המתיים סיבוב שיחות בין משלחות של ישראל ונורווגיה, בנוגע להסכם בין שתי המדינות מ־1959, על מכירת מים כבדים מנורווגיה לישראל.

הצדדים הגיעו להסכם, ותחמו עליו בראשי תיבות, בכפוף לאישור ממשלות נורווגיה וישראל. ההסכם קובע כי שאריות המים הכבדים שסיפקה נורווגיה יחושבו למערכת פיקוח נורווגית.

עוד נאמר בו, כי תישקל העברתם במשותף של תפקידי הפיקוח לידי המוכנות הבין־לאומית לאנרגיה א־ טומית, במסגרת הסכם משולש שיי־ דון בין הצדדים.

בן פורת תבחר למבקר המדינה

מאת צילה שני

מרים בן־פורת, שהיתה המשנה לנשיא בית המשפט העליון, אמורה להיבחר למשרת מבקר המדינה על ידי הכנסת ביום שלישי הקרוב.

יחידתו של שלמה סקל – שנרצח בעזה – החלה שרות מילואים בעיר

מאת ראובן פדהצור
מופרט הצבאי של "הארץ"

מעגל נסגר בימים האחרונים: יחידת המילואים שבה שירת רב־ סמל שלמה סקל ז"ל הגיעה לשירות מילואים בעזה. רצה סקל בעזה היה אחד האירועים שבישרו את תחילת האינתיפאדה.

שלמה סקל נרצח בעזה ב־6 בדצמבר 1987, בעת ששהה בעיר במסגרת עבודתו כמוכן מפעל "מגר". סקל שירת במי־ לואים ביחידת שריון.

קצין צה"ל הציל תינוק מחנק מגז במחנה שאטי

הקצין עצמו נפגע מהגז בעת החילוץ

מאת איתן רבין

קצין בנח"ל, סגן רמי גרזם, המשרת בעזה, הציל ממוות תינוק בן שנתיים ממחנה שאטי.

גרזם סיפר אתמול ל"הארץ" כי הבחין בתינוק בוכה ליד ריטון בו ס־400 שהשליך חייל לאחת הסמטאות. התינוק שאף את הגז לריאותיו, והיה חשש לחייו. הקצין נכנס לסמטה אפופת הגז חילץ את התינוק, המחלץ לקח במדרגות ובמחילות מהגז.

אבו של התינוק הודה לקצין ובירכה אותו.

לפני 3 ימים הציל אותו קצין ילדה ממחנה שאטי בג"ם צבאי לבית החולים בעזה.

סגן רמי גרזם

"חיילי צה"ל היכו אשת ערבי שליווה את מלור"

מאת שאול צרקא

לונדון (מיוחד ל"הארץ"). שר הדרך הבריטי, גיפרי האו, הכסיח אתמול בפרלמנט לבדר אם התעבלו חיילי צה"ל לאשת המתונגמן הערבי שליווה לפני 5 חודשים את סגנו, ריוחוד מלור, בביקור במחנה הפליטים ג'באליה ברצועת עזה.

השר הודה לקנטל הבריטי במחוז־ירושלים ליצור קשר עם מחמד אבו־שאדיש, ולבדר אם אכן היכו חיילים קשה את אשתו משום שהדריך את מלור. בסיור הוא השמיע מלור הערה נגד הכיבוש, ואף צעק על קצין צה"ל.

ציר הפרלמנט, ג'יימס גלאדי, ששב השבוע מביקור בשטחים, סיפר לוהאו כי הראשה, בת 63, הוכתה 3 ימים לאחר הביקור, ר"ז מצלעותיה וכתפה הימנית נשברו. ואו הבטיח לנקוט צעדים אם יתברר כי הראשמות נכונות.

קצין צה"ל הציל תינוק מחנק מגז במחנה שאטי

הקצין עצמו נפגע מהגז בעת החילוץ

מאת איתן רבין

קצין בנח"ל, סגן רמי גרזם, המשרת בעזה, הציל ממוות תינוק בן שנתיים ממחנה שאטי.

גרזם סיפר אתמול ל"הארץ" כי הבחין בתינוק בוכה ליד ריטון בו ס־400 שהשליך חייל לאחת הסמטאות. התינוק שאף את הגז לריאותיו, והיה חשש לחייו. הקצין נכנס לסמטה אפופת הגז חילץ את התינוק, המחלץ לקח במדרגות ובמחילות מהגז.

אבו של התינוק הודה לקצין ובירכה אותו.

לפני 3 ימים הציל אותו קצין ילדה ממחנה שאטי בג"ם צבאי לבית החולים בעזה.

סגן רמי גרזם

ראיתי שמעתי

שר העבודה הוזעק למנוע החלטות קיצוניות

שרי הממשלה ארשרו אתמול בהצבעה סלפנית נסיעה דחופה של שר העבודה הרחוקה, משה קצב, לכינוס ארגון העבודה הבין־לאומי בז'נבה. קצב הוזעק לכינוס, וייצא לשם ביום ראשון, נוכח דיווח מהמשלחת הישר־ אלית על מאמץ עדני לקבל עד כדי סילוקה מן הארגון על רקע ההתקממות.

בין השאר צפויה לו שם פגישה עם המנהיר הכללי של הארגון, פרנסיס בלנשר, אשר ביקר לא מכבר בארץ, נועד עם ראש הממשלה ומספר שרים, ושוחח עימם בעיקר על בעיות התעסוקה בשטחים.

א. לם

צ'יץ מוכן לדבר עם ערפאת

כמאה מידידיו של הבנקאי אייב שטיבל, השתתפו שלשום בארוחת ערב ששרך לכבוד ראש עיריית תל־אביב, שלמה להב, במלון "שר סיונס" שבלוס אנג'לס. ראש העיר עשה בעיר לגיוס כספים לקרן תל־אביב. בין האורחים היו גם כמה מרים מפרים של המיליונר ובני משפחתו. בתום הסרכות הנאר מים, ניגש אחד מהם אל ראש העיר, לחץ את ידו ואמר: "הצורת שאתם מוכנים לדבר עם הערבים על שלום. מראת כבר שלום על כך בחיי. מדוע אתם מסרבים לדבר עם אש"ף? אלוף השריון לשעבר לא התבלבל. "אני מוכן לדבר עם אש"ף", השיב, "לך למבארע ותגיד לו שאם הוא מארגן את המטגע, אני, צ'יץ, מוכן לדבר מחר עם ערפאת". "גם אם אש"ף מחייב עדיין לחיסולה של ישראל?" נשאל צ'יץ. "מה זה משנה", הוא ענה במשיכת כתף.

בני לנראו
לוס אנג'לס

בצ'ילה מסתמכים על יצחק שמיר

שגרירות ישראל בסנטיאגו, בירת צ'ילה, שיגרה לירושלים דיווח שבר את עינם של רבים במשרד החוץ. מסופר שם, כי בעקבות ביקורת אמריקאית על החלטת המשטר בצ'ילה להאריך את משטר החרום בתשעים ימים נוספים, וכן בעקבות תופעות ימי מעצר וכליאת עיתונאים, פירסם הארש מספר שנים בצ'ילה, ארמיזל אודוארד מאריינו, את ההודעה הבאה: "למחלקת המדי־ נה אין זכות להתערב בעשה בצ'ילה, ובמנוי לחזור על דברי ראש ממשלת ישראל, יצחק שמיר, ומנהיג בית־המעצמות, מיכאיל גורבצ'וב, לאמור, אינגו מקבלים הוראות מאיש, כיצד לנהל את ענייני המדינה".

א. לם

שיתוף פעולה ישראלי־גרמני בנושאים משפטיים

מנכ"ל משרד המשפטים, חיי־ בעריכת עירית רוזנבלום

דרייפוס על גדות הסיינה

לאחר שנים של דחיות ומיקר־ חים בין רשויות הפרינה, הגיד הצבא, נחנך אתמול פסל ב־ מדוע של הקפטן אלפרד דרייי־ פוס, בגני "טוליירי", סמוך לגדת הסיינה. פסל הברונזה, מעשה ידיו של האמן מיים. מקם ב"טוליירי" לאחר שרשויות הב־ א הגרשתי סרבו בשעתו להצי־ בו בחצר הפנימית של המכללה הצבאית "אקול מיליטר" (שבסי־ מוך לה נערך טקס הקלון של שלילת הדרגות מדרייפוס המוד־ שע).

אלפרד דרייפוס: הדרגה מן המכללה הצבאית

הטיקון הרשמי שהושמע אז היה, שבחצר המכללה לא יהיה הפסל השוף לקהל הרחב. אולם נראה שראשי הצבא הדריפו שאגדות האיכור של הפרשה האומללה תגבר הדחק מפתחם.

יואב מוקי
פאריס

באבא ברוך מגייס תרומות

מנהיגם הרוחני של יהודי המאגרב, הבאבא ברוך, סיר בחברת כחמש מאות מאמינים בבית־הכנסת "עץ חיים" שבעמק המאן פרנאנדו. האמלה נמשכה עד השעות הקטנות של הלילה, ודרשה הרחני לא רק הדרצ־ מפני התבוללות, אלא גם גייס תרומות וסכר מרלינים תמורת אלף דולר ליחידה. בסיומה של דרשה נלהבת, בה דיבר על שור־ שים ושיכה לארץ, אמר הבאבא מאלי, כי "השכיבה נוטלת בין יהודי ישראל לבין יהודי המלוה. ברוך לחזיר את מלה לארץ".

בני לנראו
לוס אנג'לס

בצער רב אנו מודיעים על פטירתו של

פרופ' נורמן "נבי" רוזנברג

ההלויה תתקיים היום יום שישי כ"ה בסיון תשמ"ח בשעה 11.30 לפנה"צ בבית העלמין בקרית שאול.
נפגשים ליד השער הראשי

האבלים: אשתו: דולי (לנרי)
בנו וכלתו: רובשו ופילביה
בנו וכלתו: מיטר ומטילדה
בתו וחתנה: אימי ואיתן שפירא
נכדיה: אמבר, יובל, נעמה
אחיה: ארתור – לוס אנג'לס
אחיה: מאול – בוסטון
יושבים שבעה בבית המנוח

לבית צמד ולמשפחת גודוביץ
אתכם באבלכם הכבד במות
גודוביץ יעקב ז"ל
גלובל תובלה בינלאומית בע"מ
ההנהלה והעובדים

הננו מודיעים בצער רב על פטירת
מנהלנו ומייסד החברה
המהנדס
יעקב גודוביץ
ההלוויה תתקיים היום יום שישי
כ"ה בסיון תשמ"ח 10.6.88 בשעה 11.30
בבית העלמין "הדרום" בגבול חולון בת"ים.
צ.מ.ד. חברה לאספקת ציוד הנדסי בע"מ
ראשל"צ
מנהליה ועובדיה

פרופ' **אפרים שמואלי**
איננו
לפרטים על מועד ההלויה נא להתקשר
לטלפון 04–383304
המשפחה

פרופ' **אפרים שמואלי**
איננו
לפרטים על מועד ההלויה נא להתקשר
לטלפון 04–383304
המשפחה

בצער עמוק אנו מודיעים
על פטירת
בנימין זאב מרק
הלויה תתקיים היום יום שישי כ"ה בסיון תשמ"ח, 10.6.88, בשעה 12.00 בבית העלמין בחולון
מסע ההלוייה יצא מבית הכנסת "צעירי ישראל" בקיראון, רח' שלמה המלך, בשעה 11.00 לפנה"צ
אוטובוס יעמוד לרשות המלווים
יושבים שבעה בבית המנוח רח' צה"ל 59, קיראון

האבלים:
אשתו: שרה מרק
בנותיו: מרים בורשיין וב"ב
אסתר קפלן וב"ב
מיכאלה מילצקי וב"ב
ומשפחות: מרק, מנדלסון, אלבע, וייסמן, דבירי שטיין ושביט

שיחת היום עם ח"כ מרים גלזר־תעסה

על המאבק החריף בין הנשים בתנועת החרות על המועמדות לכנסת

אני מאמינה שבקדנציה הבאה יהיו יותר ח"כיות של חרות

מרים גלזר־תעסה (חרות)
מכהנת בכנסת מאז הכנסת העשירית.
משמשת גם כיו"ר ועדת העליה. בעבר כיהנה כסגן שר החינוך

עוד 9 נשים מתמודדות איתה על הצבעות ממקום תנועת החרות בכנסת הבאה. האם את חוששת?

אינני חוששת. יש לי תמורה התומכת בי. אמנם אין לי מחצות – אבל יש מקבצים של חברים בתנועה שמכירים אותי ואת מעשי, כגון חוזיקים ואנשי התיישבות, וחלמידים שלי ל־ שעבר, וכמובן: השבט שלי.

מתקבל הרושם שהתשוקות הצעירות, ובהן לימור לבנת ואריאלה רבול, נוקמות גישה הרבה יותר אגרסיבית ממך. זה לא עלול לסכן את סיכויך להיבחר לאמצע?

כל אחד ומגנונו הוא. לכל אחד יש מבנה נפשי משלו. איני רואה במערכות האחרות גורם מאיים. מעולם לא איימו עלי. אני מאמינה שקדנציה הבאה יכללו יותר נשים ברשימת תנועת החרות לכנסת.

יש לך הסבר מדוע אין עוד נשים מחרות בכנסת הנוכחית. חוץ ממך?

קשה לי להסביר את התופעה הזו. אבל כנראה הדבר נובע מכך שהתנועה שלנו היתה 30 שנה באופוזיציה, ולדברים רבים באו־ ליסיה שלנו לא היו אינגרים כשוד־ תנועה לא החזיקה בהנה השלטון. באופן מבעי, כשמפלגה נמצאת בשלטון היא יכולה לאייש מישרות ולתת לחבריה הנבחרים תפקידים, וגם יש תקציבים רבים יותר. כשמפלגה נמצאת שנים ארוכות כל־כך באופוזיציה, היא איננה יכולה להציע תפקידים בצוערים, ובאופן סבעי זה פגע בראש הראשונה בנשים.

אבל זה 11 שנה אתם בבר־ בשלטון, והתופעה הזו של מיעוטן בנני נשים, לא נמסקה זה נכון. לדעתי, זה נובע מכך שחיכינו לשלטון הזה כל־כך הרבה שנים, ואז כשסוף־סוף הש־ טון עבר לידינו ב־1977 היה הזר ארוך מאוד של ממתינים למשרות ולתפקידים, שהיה מורכב בעיקר מגברים. אבל נראה לי שעכשיו התופעה הזו השתנתה. יש לנו 8 או 9 נשים המתמודדות על מקומן בכנסת הבאה, וזו בלי ספק תוחלתה של פריצת דרך.

חומה שמתנועת הצעירה קר־ מוקן של הנשים בלום יותר מאשר בכל המפלגות האחרות.

באופן יחסי למפלגות האחרות, אצלנו בולטת מאד התופעה שיש רק אשה אחת בכנסת הנוכחית. אבל נדמה לי שהצלחנו קצת לועזע את המודעות של הציבור שלנו לבעייה. הנשתי הנעת הלוחה לשריין לנכים 25 אחוז מן המקומות בפאבל. אני יודעת שאין סיכויים רבים שההצעה הזו תי־ אושר, אבל אני מאמינה שכל יחומה מתחילה בצעד קטן, עד שהיא צוברת תאוצה וזוכה לי־ תמיכה.

בהמשך שתיבכנסי למאבק לאיזו שבעיעה חדרת בכנסת הבאה?

קודם כל עלי לעבוד את הנשר הראשון, כלומר את המאבק, וא"כ איעדך לקראת הנשר השני, רשימת המועמדים לכנסת. אני מתכוונת להביב את עצמי במקום השלישי בשביעיה ה־ שלישית.

גרשון אלון

יומן עבר

אבוא

אורי אבנרי

דאגות אמיתיות

אמיתה ומנהיגה

חמה לאחיה הטלוי

לבנון

ראיתי אותו בשעה שקטה

פניו הנרגשים הרגיעו מוזר שאיננו נכנע למועד שעות יפות הקיפו אותו נביא לוחם עשוי לבלי־חת

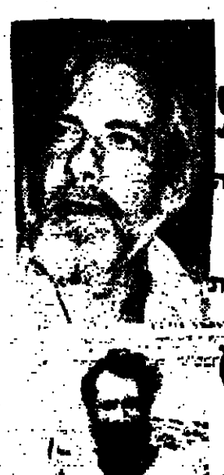

יצחק רבין אדם כזה כיצד ביכה לאומה

השמש מכה בכזב היום־יום
אהבה עגייה אהבתי ולה עצמה רבה
היא כפתה על מידותי ידידות
ארץ שאינה מקשיבה לזעקת בניה
את רוחה תעכיר הקללה

דוד בן־גוריון במציאון ישראל

האזינו לראיון
עם
שר המשטרה חיים ברלב
בתכנית "חטור השבועי".
שתשודר הערב ברשת ב' בשעה 19.00
מנחה: יואל רפל.

אל על

	מכון מיצוים	מספר מסלול	תאריכי הטיסה אחמל
אמסטרדם	10	17	
אתונה	18	32	
בוקרשט	–	–	
ביסל	9	22	
וינה	15	25	
ז'נבה	9	19	
לונדון	12	16	
לוס־אנג'לס	13	18	
מדריד	12	20	
ניויורק	15	26	
מאריס	12	23	
פרנקפורט	10	18	
צוריך	–	–	
קהיר	22	37	
קופנהאגן	–	–	
רומא	10	26	
שטוקהולם	14	25	

עקב עיצומי החזאות לא נמסרה תחזית מזג האוויר

ELALVALL

היום בפסטיבל

- "קדי מאן מומה" בביצוע בית האופרה של פרנקפורט, תיאטרון שדובר, 14.00, כל הברטיסים אזלו.
- רסיטל של פיתתיה קלארי בשירים אמריקאים ושירי דת כרשיים, בליווי פסנתר, אולם הנרי קראון, 14.30
- "הנסיך" בביצוע תיאטרון עם, אכסדרת שדובר, 13.00
- "בסולה ליברטה", יצירה מוקיטת של מוצארט בביצוע התזמורת הקאמרית הקיבוצית עם סולנים, בבית הדוברצ'ין, 14.30
- מרן פרשל ולהקתה, מוזיאון תל אביב, 14.30

מוצאי שבת בפסטיבל

- "קדי מאן מומה" בביצוע בית האופרה של פרנקפורט, תיאטרון שדובר, 21.00, כל הברטיסים אזלו.
- "דקיאנוס לבדד הטבודה", לוסקת תמר, בתחנת הבח הישנה, 20.30.
- תיאטרון תמרנע ביצירתו הקודשה "אישיינקדה־אשה", אריסטוריים דוחה, 21.00
- "בסולה ליברטה", בביצוע התזמורת הקאמרית הקיבוצית, אולם אהל שב, 21.00

ראש שירותי בריאות הנפש בגדה בכנס מטעם האוניברסיטה העברית:

"איבדנו את הפחד באינתיפאדה, עתה אנו מעבירים אותו אליכם"

פרופ' צ'ארלס גרינבאום: ההתקוממות בשטחים גרמה להסלמה בהגנה על החלום הישראלי

מאת לילי גלילי
מוסרת "הארץ"

"אין עוד פחד בחברה הפלשתינית. איבדנו אותו עם האינתיפאדה. עכשיו אנחנו מעבירים את הפחד אליכם, אל תוך החברה שלכם". כך אמר דר' מאחרי עבדל־הארי, בעל מכון פלשתיני למחקרים חברתיים, אחד המשתתפים בכנס בנושא "ההיבטים הפסיכולוגיים של המצב הביטחוני בחברה הישראלית לאור האינתיפאדה", מטעם מכון סרמן באוניברסיטה העברית בירושלים.

שני הדוברים בכנס היו פרופ' צ'ארלס גרינבאום מהאוניברסיטה בירושלים ודר' מחמד סעיד קאמל, ראש שירותי בריאות הנפש בגדה.

בדברי הפתיחה, סקר פרופ' גרינבאום את מה שהגדיר "מחסומים להגנת האגו־הקולקטיבי", הנעוצים בחלום שנושא עמו כל עם, והחברה הישראלית מתמקר החלום הזה ב־3 מישורים: ארמון, אל, צוק. ואיב תיאורה, לדבריו, הביאה להתעוררות ורגשות הקיימים, ולהסלמה בהגנה על החלום.

התופעה המפתיעה ביותר של הכנס, שגלש מהגדרת הנושא לדיון פוליטי מובהק, הייתה נוכחתם המאסיבית ויוצאת הדופן בקהל של אקדמאים פלשתינים, פסיכולוגים, רופאים, אנשי חינוך ומחקר. ביום בו ציינו בשטחים 6 חודשים לאינתיפאדה בשביתה כללית, מילאו את תיאורה בשביתה כללית, שהיו כשליש מן הקהל, ואף השתתפו השתתפות פת ערה בדיון.

בתשובה לשאלת "הארץ" בדבר ההשתתפות המפתיעה, אמר דר' עבדל־הארי: "זהו בדיוק המסר שלנו לישראלים. אנו כאן בשביל להישאר. הקהילה הפלשתינית אינה פחדנית עוד להיענות לאתגרים, גם בחיים האקדמיים. גם בדמה זו מקבלים את הנאבר לדבר עם הכובש. היום מדברים בחברה הפלשתינית בגלוי על תפיסת כל הזדמנות, כולל כינוס מסוג זה, ואמצעי התקשורת, על מנת להפגין נוכחות ולהביא את הקלפים על השולחן. זהו חלק מן הבאתה הלאומית העולה". לדבריו, לא הייתה ההופעה בכנס מתואמת, אלא תגובה של פרטים לאווירה החדשה.

"אנשי ביטחון השפילו והקשו על חברי "יש גבול" בצאתם לטוקיו"

התלונן סגן (מיל') ישי מנוחין: ערכו בדיקות חוזרות ללא ציון סיבה

מאת ראובן מרחבור
מוסרת הצבאי של "הארץ"

אנשי הביטחון בנמל התעופה בן־גוריון הקשו על תוליכי הבדיקה והביקורת של אנשי "יש גבול", כאשר עמדו לצאת לכנס בטוקיו – סגן סגן (מיל') ישי מנוחין, הנמנה אף הוא על "יש גבול". במיקוד התלונן מנוחין על שי־פולם" הקשה של אנשי הביטחון הישראליים בנמל התעופה של רומא, בעת שהיה בדרכו חזרה לישראל.

הפרשה – לדבריו – החלה לאחר שעבר את כל תוליכי הביקורת בנמל התעופה בן־גוריון. בשלב מסוים תחבר לו שוטרת המשלחת של "יש גבול", רעיה רותם, מתעכבת ואינה עוברת את בדיקת הדרכונים. השניים נמנו עם משלחת שהיתה בדרכה לכינוס בנושא "כיבוש ודמוקרטיה" שנערך בטוקיו. חבר נוסף במשלחת היה לסיף רודי ממפ"ם.

שוכנה אף הוא לטיפול מיוחד של אנשי הביטחון בנמל התעופה.

מנוחין סיפר, שכאשר חזר לבדר היכן רותם, שאלו אותו אנשי הביטחון אם הוא מכיר אותה. כשהשיב בחיוב, נאמר לו כי יש לבצע שוב בדיקה ביטחונית של כל חפציו, זאת על אף העובדה שעבר כבר את כל תוליכי הביקורת ונמצא באולם הנוסעים היוצאים. לשאלתו, מדוע נדרקים שוב חפציו, השיבו אנשי הביטחון, כי אינם רשאים לגלות לו את הסיבה. לאחר חיפוש מדוקדק הוזר לו לחזור לאולם הנוסעים היוצאים ולעלות למטוס.

כשהגיע מנוחין לנמל התעופה ברומא, בדרכו חזרה ארצה, וניגש לדלפק אל־על, מצאו אנשי הביטחון חוץ אל־על, יש לבצע חיפוש על מנת שיוכל להתלונן נגדו.

לבסוף, סגן מנוחין, לאחר חי־פוש על גופו, עלה למטוס אל־על ונחת בנמל התעופה בן־גוריון. נאמר לו, כי יש לבצע חיפוש נוסף, והפעם גם חיפוש על גופו. לכן התעכב מנוחין ודרש, כי יאפשרו לו לטוס בטבורה אחרת ולא באל־על, כי יש גבול להתעללות שהוא מוכן לשאת.

לאחר שיצא לחפש אחר אפשרות לטוס בחברת תעופה אחרת, ולא מצא, נאלץ לחזור לאל־על. ראש המשמרת של אנשי הביטחון, העונה לשם רני, אמר לו, כי מאחר שעוב את איזור השטוה של אל־על, יש לבצע חיפוש על גופו. לאחר שמנוחין התלונן בפניו על היחס המשפיל ה"מרשרר" שמ־עניקים לו אנשי הביטחון, אימם עליו רני כי "יפרק לו את הפרצוף". ראש המשמרת סידר לבקשתו של מנוחין לקבל את פרטיו על מנת שיוכל להתלונן נגדו.

לבסוף, סגן מנוחין, לאחר חי־הזה עלה לכיתון היציאה למטוס, ואז נעצר על ידי אחת מעובדות הביטחון. זאת טענה, כי יש לבצע חיפוש נוסף, והפעם גם חיפוש על גופו. לכן התעכב מנוחין ודרש, כי יאפשרו לו לטוס בטבורה אחרת ולא באל־על, כי יש גבול להתעללות שהוא מוכן לשאת.

לאחר שיצא לחפש אחר אפשרות לטוס בחברת תעופה אחרת, ולא מצא, נאלץ לחזור לאל־על. ראש המשמרת של אנשי הביטחון, העונה לשם רני, אמר לו, כי מאחר שעוב את איזור השטוה של אל־על, יש לבצע חיפוש על גופו. לאחר שמנוחין התלונן בפניו על היחס המשפיל ה"מרשרר" שמ־עניקים לו אנשי הביטחון, אימם עליו רני כי "יפרק לו את הפרצוף". ראש המשמרת סידר לבקשתו של מנוחין לקבל את פרטיו על מנת שיוכל להתלונן נגדו.

לבסוף, סגן מנוחין, לאחר חי־

יאנוש בן גל ירכז את מטה ההסברה הביטחונית של העבודה

מאת אילן שחורי
מוסר "הארץ" לענייני מפלגות

אלוף (מיל.) יאנוש בן גל יכהן את מטה ההסברה הביטחונית של מפלגת העבודה ויעמוד בראש צוות מיוחד שיעסוק בנושאי הביטחון לקראת הבחירות. על כך הוחלט לפני ימים אחדים בפגישה בין פרס לבן בקיגל.

יאנוש בן־גל הצטרף למפלגת העבודה לפני כחודשיים, ובשיחה עם פרס ביום הצטרפותו סוכם, כי לאור שלא הנאפשר שילובו בר־שימת מועמדי מפלגת העבודה לכנסת, הוא ישולב בפעילות במטה הבחירות של הליכוד.

בצמרת העבודה סבורים, כי דברים שיושמעו מפי יאנוש, בהסגרת שירותי התעמולה בסלוחי־דיה, יעודדו אמון רחוקא מקום שבר־חבר במי שוהה עד לפני מספר שנים בצד הארש המקורב רחוקא למפלגות הימין.

במטה הבחירות של מפלגת העבודה פועל בשבועות האחרונים גם אלוף נוסף, האלוף אחי אור, שנטל לידו את אחריות למטה הצעירים.

עודפי נזילות: 15% ריבית על הלוואה מוניטרית

מאת מוסר "הארץ"

שיעור הריבית המבוצע, שנקבע אתמול בשיחת המסרן על ההלוואה המוניטרית שמעמיד בנק ישראל למערכת הבנקאית, היה 15% בשנה, ירידה של כ־0.6% לעומת השבוע שעבר. עלותה הממוצעת של ההלוו־אה שוחת עדיין לשיעור ריבית של 14% ביחס פקדונות מהציבור במסגר־רת פק"ם (לשבוע) שעליהם חלה חובת נזילות. סוגי הלוואה של 450 מליון ש"ח שהעמיד בנק ישראל השבוע, הסתכם הביקוש של הבנקים ב־217 מליון ש"ח בלבד. הירידה בשיעור הריבית והביקוש הנמוך של הבנקים מעידים על הצטברות עודפי נזילות במערכת הבנקאית.

עריכה את המאמר: עודה ארשמיז

צהל הדם אתמול את ביתו של איש פתח בתאון יונה, שמצאו נזרקו בקבוקי תבערה אל חיילים. (צילום: איתן רבין)

ישראל תוכל בקרוב להעלות את רמת ייצוגה הדיפלומטי בהודו – לקונסול

מאת עקיבא אלדר
מוסרו המדיני של "הארץ"

בקרוב תוכל ישראל להעלות את רמת היצוג הדיפלומטי שלה בהודו ממנן קונסול לקונסול. לכך התכוון למעשה ראש ממשלת הודו רג'יב גנדי, שהבטיח למעורן הנשיאים של הארגונים ההודיים סאר"ב כי הודו תקלה את דיג היחסים עם ישראל. מוסר "הארץ" מציין כי ממשלת הודו סילקה את הקונסול הישראלי בניו דלהי בעקבות מלחמת לבנון ועונה מעריכים כי היא תתיר לו לשוב למקום כהונתו.

מאז טולק הקונסול עשתה ישראל, בעזרת האמריקאים, מאמצים להחזיר את המצב לקדמותו ובינתיים מייצג את ישראל סגן הקונסול עמוס דריאן – הדיפלומט היחיד בקונסוליה, המשמש גם מינהלן, מזכיר ואיש במחתן. במשרד הנדון אין מייחסים חשיבות מיוחדת לדבריו של גנדי.

נחתם הסכם קואליציוני בין סטודנטים מהימין בירושלים

מאת לילי גלילי

בטקס חגיגי ובנוכחות השרים משה ארנס, חיים קדוש וסגן השר רוני מילוא, חתמו אתמול נציגי "גלעד", תא הסטודנטים של הימין באוניברסיטה בירושלים, על הסכם קואליציוני עם תא "סלע", תא סטו־דנטים שמאיים בשאקולטה לרפואה בירושלים, ועם תא הסטודנטים לוקלאות ברמת־גן.

ההסכם חותם תוליך של מהפך, בעקבותיו אינה מפלגת העבודה בחברות האגודות את השליטה בהסתדרות סטודנטים באוניברסיטה העברית. מעתה יעמוד בראשה גבר ליסובסקי, איש "המחנה הלאומי".

גם אם יתקבל הדיווח, שהגיש תא מפלגת העבודה על אגד מאחרי בחירה, גם אז תחזיק הקואליציה בחוב של 47 משבעים מתוך ה־84 בעירה.

התמיכה הציבורית אתמול, היתה סימנו של תוליך שבו נחתם כבר ביום ב' הסכם מדרי עם "סלע", שהבי־סיח לימין את השליטה בהסתדרות הסטודנטים בירושלים. עם זאת, יש־מר השמאל על הדבר שיש לו במעצה, – נוף בן 24 נציגים, עם מסבריות פיקח בעיקר. לראשונה בתולדות הסתדרות הסטודנטים, יהי מנה כסגן ראש המועצה בציג של תא "קמפוס", המקורב לחד"ש. נתנו קיד זה יכנס סמי סערייה, שהוא גם ראש דגר הסטודנטים הערבים באוניברסיטה.

הרב עובדיה יוסף יתפטר מביה"ד הגדול בירושלים

כדי שיוכל להשתלב בפעילות ההסברתית של ש"ס לקראת הבחירות

מאת אילן שחורי
מוסר "הארץ" לענייני מפלגות

הרב עובדיה יוסף עומד להתפטר בימים הקרובים מתפקידו כדיין בבית הדין הגדול בירושלים ולהת־גיס לעמדת הנהגת ש"ס בארבעת החודשים עד לבחירות לכנסת – על כך נודע אתמול. עובדיה יוסף עומד להשתלב בפעילות ההסברתית של ש"ס, ולשם כך יקשר עבודה מסוג. הרב עובדיה יוסף נתקל בארבע השנים האחרונות בביקורת קשה על מעורבותו הפוליטית בהנהגת ש"ס בעת שהוא מכהן כחבר בית הדין הגדול. פעילותו נידונה גם בבג"ץ. בש"ס מצוי אתמול, כי הוחלטו־ה של עובדיה יוסף להתפטר מתפקידו בשרה מלאה למעילות הסברתית למען ש"ס עשויה להביא להישגי אלקטוראלי אדיר עבור ש"ס. ההחלטה להצמיד לרב הראשי לשעבר מסוק גבוה מהכוונה להביא את הרב יוסף בפני כ־500 אלף תושבים בארבעת החודשים הקרובים, הכולל העברה שוטפת יאלץ להפעיל בפסקי־ישראל בהנהגת ש"ס. הנקים האחרונים מטה בחירות בראשותו של השר יצחק פרץ.

לצידו של פרץ יפעל בראש המערכת האירגונית של מטה הב־חירות הרב יאיר לוי, ראש מוסדות החינוך של ש"ס. בראש אגף ההסברה יעמוד אחיו של הרב פרץ, משה פרץ, ובראש המערכת הכספית סגן השר ישאל פנחסי. הערכה בש"ס היא, כי הרב פרץ ימשיך לעמוד בראש רשימת ש"ס גם בבחירות לכנסת הבאות. במקום השני יוצב הרב אריה דרעי, מנכ"ל משרד הפנים. במקום השלישי שוקלים בש"ס להציב מועמד אשכנזי, הכן היותר נבחנת אפשרות הצטרפם של הרב רבין מירושלים, ראש מוסדות "אור שמח", הרב יעקבסון מבאר יעקב, או הרב שמוה קוק מרחובות. שמו של אורי זוהר מוזכר בש"ס כדמות העשויה לכבב במשרדי התעמולה של תנועת ש"ס בטלוויזיה.

נבון: החינוך הממלכתי־דתי זקוק לרחמי שמים

(עש"ת למ"ם). "כאשר התוכל־תי בתעמקדי כשר החינוך אמרו לי, כי אמצא שהחינוך הממלכתי והממלכתי דתי נלחמים זה בזה. עד מודה נוכחתי, שאין זה כך, ומי שוקק לרחמי שמים הוא החינוך הדתי הזוקר" – כך אמר סגן ראש הממשלה ושר החינוך והתרבות, יצחק נבון, בכבבת בתשובה להצעה לסדר היום של ח"כ חיים דרוקמן על המצב בחינוך הדתי.

שר החינוך אמר, כי ברק ומצא שמצבו של החינוך הדתי קשה משתי סיבות עיקריות: האחת, כחינוך הדתי־ציוני עליו להיאבק בכרסום מצד חוגים חילוניים דתיים לא ציוניים ואפילו אנטי־ציוניים; והשניה, העובדה שחלק ניכר מתלמידים בחינוך הדתי הם טעוני טיפול וחקרים לתגבור לימודי מיוחד.

השר אמר, כי כדי לסייע לחינוך הדתי להיאבק במצב זה אישר תוספת של 388 מדרות וחילות מעבר לתקן, וכן פנה לשר האוצר וקיבל תוספת מיוחדת של שעות לימוד כדי להגבר "כיסי מצוקה" חינוכיים בחינוך הדתי.

השר ציין, כי לא יתיר לאף אחד להתערב בסמכויותיו לגבי החינוך הדתי. הוא שב ואמר, כי ראשי החינוך הדתי, בפרסומים שהפיצו לאחרונה, לא פעלו בהתאם לסריגתו ברב וחיזוק החינוך לדמוקרטיה, לדרכים ולסובלנות, ולכן הזה להעביר מתפקידה את עורכת הפירסו־מים.

תיקון טעות

בכתבה "מלכודת מרחוב נחמני" במוסף "הארץ" ויום נפל שיבוש בסדר הפסוקים. הקטע המתחיל בב־לים "הייתי אז המפקח" (עמוד 24, סוד 4) והמסתיים במלים "ולקחת את הדירה לעצמי" (עמוד 25, סוד 1) אינו מופיע במקומו. מיקומו הנ־כון הוא בעמוד 25 סוד 4 לפני הקטע המתחיל במלים "רב בך אפרים הנגייס".

EXCLUSIVE*
ASCONA
במחיר מיוחד
*סדרה יוקרתית שעוצבה במיוחד למדינות השוק האירופי. כמות מוגבלת גם בישראל.

יותר ציוד בפחות כסף

דגם	מחיר מחירון	מחיר מבצע	הרווח שלך
אקסקלוסיב 4 דל' 1.6S גיר רגיל 861U8	39,734 ש"ח	35,765 ש"ח	3,969 ש"ח
אקסקלוסיב 4 דל' 1.6S אוטומטית 861U5	43,494 ש"ח	39,146 ש"ח	4,348 ש"ח
אקסקלוסיב 5 דל' 1.6S אוטומטית 841U5	45,092 ש"ח	40,582 ש"ח	4,510 ש"ח

הנה כח, צבע מסלי ומזגן בתוספת מחיר.
הכמות מוגבלת. החברה רשאית להפסיק את המבצע בכל עת.
לפי מחירון החברה מספר 14/88 א'
בנוסף אגשרות לאשראי עד 85% מחיר המכונית (לא כולל מע"מ) באמצעות חברת מימון.

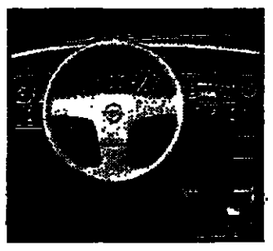

אקסקלוסיב - לא רק בשם:
* ריפוד פנימי קטיפה מפואר
* גלגל הגה ספורטיבי בעיצוב מיוחד
* תאורה פנימית מיוחדת
* השהיית כיבוי תאורה פנימית
* 2 מראות חיצוניות בצבע תואם לצבע המכונית.
* פסי קישוט לאורך המכונית.
* צמיגים 165R-13
* צלחות גלגלים מיוחדות.

משרד ראשי והצוגה:
פ"ת:
ק. אריה, היציאה 6. טל. 9231873
אולמות תצוגה ליאו גולדברג בע"מ.
ת"א:
דרך פ"ת 86, טל. 336911
ירושלים:
שלומציון המלכה 15, טל. 234536
חיפה:
דרך יפו 132, טל. 530281
ב"ש:
מורדי הגיטאות 96, טל. 70507
סוכנים: חיפה:
"בית המכוניות", יפו 19, טל. 512251
פ"ת:
"כהן את מילר", בר כוכבא 39, טל. 911159
הדרה:
"מוסך כהן", שכונת ביאליק, טל. 31379
רחובות:
"מוסך צמר", דרך יבנה. טל. 461591
נצרת:
בשארה ויוסף סרוגי, פאולוס הטישי טל. 70030.
נתניה:
אוטו מרכז רח' הרצל 50, טל. 24967

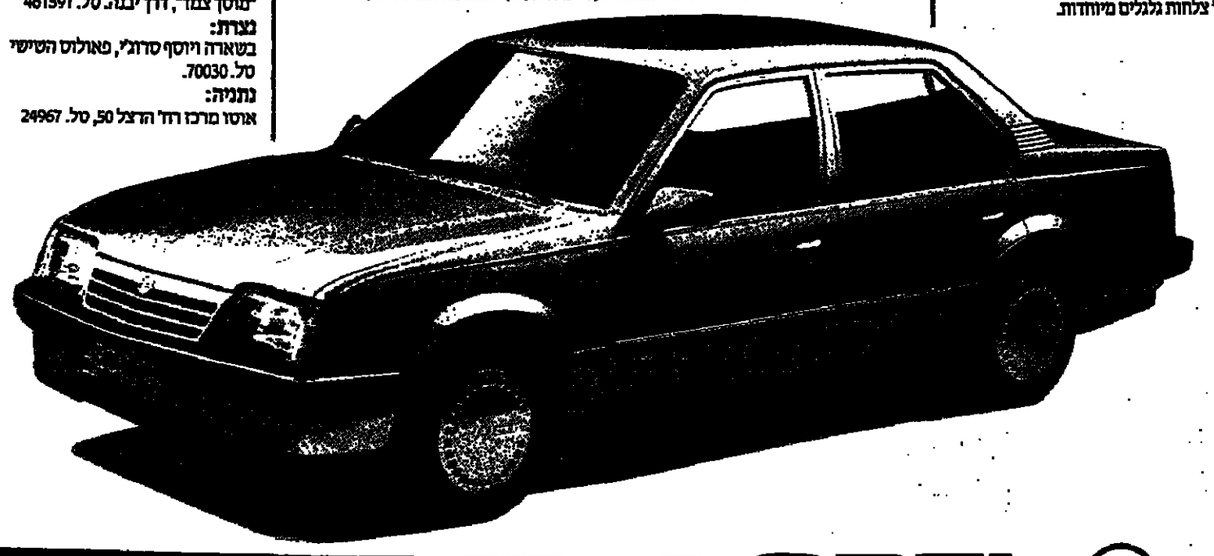

OPEL
GM
Backed By The Worldwide Resources of General Motors
ליאו גולדברג בע"מ המניע להצלחת אופל בישראל

בר גע זה ממש מישהו חוחר נגדך
האם אתה מוכן?
• חקירות מסחריות
• חקירות כלכליות
• חקירות נזיקין
• חקירות פליליות
• חקירות אישות
(גירושין)
לשם חקירות
ת"א, אחד העם 93, 292871 03

טיולים מה השטח שלנו!
סיני ההר הגבוה
7 ימים ברכב, ברגל ובליווי גמלים
קניה
בחודשי הקיץ והסתו מינוון טיולים בני 9, 16 יום בלודים. 23,16 יום, בקמפינג.
טיולי הקמפינג מתאימים גם לבוגרי לא, רב
מע' תורכיה
6.7, 13.7, 10.8, 31.8, 19.9, 23.9, 10.10
מז' תורכיה
16.9
אנגליה
10–30.8.88
יוגוסלביה
22.6, 13.7, 10.8, 18.9
ספרד
19.9–6.10.88 (סוכות)
אוסטרליה וניו־זילנד
ספטמבר 88 - 35 יום בהדרכת עוזי פז
יוון
14.7, 11.8, 25.9
מרכז איטליה
25.7, 23.9
להרי האלפים והדולומיטים
19.7
נפאל
אוקטובר 88
צפון ספרד והפירנאים
13.7, 17 יום. במסלול טיול ייחודי בהדרכת ספי בן יוסף
כל המסלולים
בטיולינו ניצול זמן מירבי, תכנית מלאה, אמינות מנהלית והדרכה מעולה, כל אלה מבטיחים תמורה מלאה למטיילים.
טלפן וקבל חוזר־טיולים לביתך.
החברה להגנת הטבע טיולי חו"ל
רח' השפלה 3 ת"א 66183
טלפון: 381044, 8–03-375063
בשיתוף EL AL אל על

מדריך
עורכת מדריכות
מדריכי שדה ודרכים
לדעת ולנסוע אמיתי
03-611001

هكذا من الأصل

בהצעה שכלולה במסמך שהגיש צוות מנהלי בתי חולים ממשלתיים של קופת חולים לצוות השרים:

מסתמן פיתרון לקיצור התורים לניתוחים

מאת עדנה אריידור
כתבת "הארץ"

מסתמן פיתרון לקיצור התורים לניתוחים במערכת הציבורית – אבל רק הידרים, עמותות המנהלות קרנות מחקר ואגודות חלוצריות אחראות ליד בתי חולים, הממשלתיים ושל קופת חולים הכללית, יקבלו עליהם את האחריות לתגמול הרופאים והצוותים הפרה־רפואיים עבור ביצוע ניתוחים וטיפולים בשעות אחר הצהרים.

הצעה זו כלולה במסמך שהגיש צוות מנהלי בתי חולים ממשלתיים ושל קופת חולים לצוות השרים. היום ידון צוות השרים עם המנהלים בסדרי הצעתם לפתרון הבעיות הלל־וצות של המערכת, שזו ההמתנות לטיפולים וקיצור תורים.

לפי עקרונות התוכנית שגיבש צוות מנהלי בתי חולים תוגדל התפוקה במערכת, המקביל תוגדל הכנסתם של הרופאים המנוחים הפרה־רפואיים.

התגמול לרופאים, לצוות, יהיה על פי תפוקות. ההסכם לתגמול לא יהיה על בסיס הסכם שכר, ולא יב־לול התקשרות על בסיס חוזי עובד־מעביד. בשתי המערכות יוגבר מחירון אחיד לכל סוגי הפעולות הרפואיות, ותגמולם של הצוותים בשתי המערכות יהיה על פי מחירון זה.

האגודות שליד בתי חולים, שהן מלכ"רים (מפעל ללא כוונת רווח), יוסמכו לחתום הסכמים לכימוי ההתנות עם המבטחים, קרי קופות חולים, ולתגמל את העובדים, לפי התפוקה שלהם, בשעות אחר הצהרים.

הנהלות בתי החולים יכינו תר־כיות עבודה לפי צורכיהם. על בסיס תוכניות אלו תיעשה הנקשרות של האגודות עם בעלי המקצוע.

תוכנית זו תואמת את עקרונות האתר, והנהלת קופת חולים ראתה בה אופציה לסיום סיכסוכי העבודה במתקניה. יו"ר הנהלת קופת חולים, נחום פסח, אמר כי בניגוד להצעות קודמות, הצעה זו היא מכיוון הנכון, מאחר שהיא משאירה את המסמכות לניהול העבודה בשתי המסגרות בידי הנהלות בית החולים, ולא יוצרת בסיס ליחסי עובד־מעביד.

תוכנית זו תיבחן בקופת חולים, אם כי תנאי כל יעבור ליישומה בבתי החולים הוא כי המימון יבוא מתעצים ממשלתי ומסקורות הקופה, ובשום אופן לא באמצעות גבית תשלומים ישירים מחולים עבור ניתוחים.

ההסתדרות הרפואית הקימה אתמול צוות מיוחד לדיון עם צוות השרים על הצעות לפתרון. לבר מיו"ר הר"י ויו"ר הוועדה הפרופ' סיגלית של הר"י שתתפו בצוות נציגות של רופאי המרינה, רופאי בתי החולים ומרשאות קופת חולים הכללית.

לא התייחסו למקורות המימון

מנהלי בתי חולים לא התייחסו בהצעתם למקורות המימון ולתעריף על מין יקוגמלו הרופאים. מנהלי בתי החולים מציינים כי הפתרונות לבעיות אלו הן פוליטיות. הפתרון שמקובל על כל הגורמים, אומר, בר־אות והסתדרות הוא הגדלת ביטוח בשלים.

יישום תוכנית זו הוא פגיעה קשה בהסכם שחתמה הנהלת היצוגת של קופת חולים עם רופאי בתי חולים שלה לפני שבעה חודשים, להגעלת משמרת שנייה בבתי החולים, הסכם שהביא לאוטומטיות בבתי החולים. ההסכם לא מיושם מאחר שהאחרי רופאי בו הסכם שכר שעשוי לקיים את היציבות המשק.

חסיבת רופאי בתי החולים של קופת חולים החליטה אתמול שלא להיענות לפניית הנהלת הקופה להפסיק את הקיצוצים, בשל העובדה כי לא זו כל שינוי בעמ־דות הנהלת הקופה והנהגת הסתדרות לגבי הפעלת ההסכם.

בהתחשב בפנייה צוות השרים, החליטו הרופאים שלא להחריף את הצעדים. בשבוע הבא הם יחליטו, כפי שהם עושים זה 10 שבועות, להשבתה במערכת הראשונה של הקשה את תרדי הניתוח ומרפאות החוץ.

בתגובה על החלטת הרופאים אמר פסח "אני חושב שהרופאים עושים שגיאה. אפשר היה לתת לצוות השרים פסק זמן. אחרי הכל לא הצע להם לוותר על המאבק. יש לקוות כי התבונה תגבר".

אתמול הפיעו בפני צוות השרים נציגות של אחיות, עובדי משק ומנהל ועובדי המעבדות. נציגי איר־גוני העובדים דרשו לשתפם בכל ההחלטות לגבי פתרון המשבר במערכת.

"לשלם יותר למנהלי מחלקות כדי להילחם ברפואה השחורה"

מאת עדנה אריידור
כתבת "הארץ"

אנו הנערים למלחמה ברפואה 'השחורה' בבתי החולים היא להגדיל את הכנסתו של מנהל המחלקה, ובמקביל למנוע מפנו עיסוק בפרקטיקה פרטית בבית החולים או מחוצה לו – המלצה זו נדחה בחרה שהקים מנכ"ל משרד הבריאות, פרופ' יחזקאל לנבש ודרכים למלחמה בתופעת הרפואה 'השחורה' במערכת הבריאות.

למרות שהוועדה לא סיימה עדיין את עבודתה, פנה פרופ' לס לנציב שירות המדינה, מאיר גבאי, בבקשה לשקול ולמצוא דרך לביצוע ההמלצה.

בפנייתו קובע פרופ' לס כי התנאים עליהם מתחייבים היום רופאים בשירות המדינה, כתנאי לקבלת אישור לעסוק בפרקטיקה פרטית, הם בחינת "שקר מוסכם" מאחר שהאישורים חולים עליהם, כמו אי קבלת תשלום מחולה או עיסוק בפרקטיקה הפרטית רק לאחר שעות העבודה, אינם עומדים היום בסבתן המציאות.

בדיונים שנערכו בוועדה שהוקמה לצורך מניעת הרפואה 'השחורה' ולשיפור הטיפול בחי החולים והבדק הצורך הדחוף ביצירת מעמד של עובד במשרה מלאה למנהל המחלקה.

מדובר במסגר מקומם של מנהלי מחלקות בבתי החולים, שיחד חייבו להקדיש את כל זמנם לבית החולים הציבורי. בכך יישפר המיקוח בשטח על הרופאים העוסקים ברפואה פרטית (חוקית ולא חוקית) על ידי דמות מנהיגותית, שתראנה גם לשיפור השירות להוראה ולמחקר, תוך מתן דוגמא אישית.

הצעת מנכ"ל משרד הבריאות הועברה גם ליו"ר ההסתדרות הרפואית, הד"ר דם ישי, לבחינה. מבקר המדינה, בד"ח מס. 38, מתייחס בחומרה רבה לתופעת הרפואה השחורה בבתי החולים הממשלתיים, ומדגיש את הצורך להדק את המיקוח על תופעה שלי־לית זו.

דיוני הוועדה המעורבת עם ארה"ב – ללא תוצאות ממשיות

הסכמה בפרטים שוליים אך המחלוקת העיקרית בעינה

מאת יחזקאל שרמן

דיוני הוועדה המעורבת ישראל־ארה"ב, שרגה ביישום הסכמי המחר, נסתיימו אתמול ללא תוצאות ממשיות בנקודות המחלוקת העיקר־יות. שר התעשיה, אריאל שרון יימגש היום לשיחה עם מנ' השר לסחר חוץ בארה"ב, מייקל סמיט לדיון מסכם, אך גם בה לא צפויה פריצת דרך.

הוועדה סיכמה כי תשוב ותיוועד לפני 1 באוגוסט בממרה לנסות ול־גשר על פערי העמדות בנושא הדרישות האמריקאים לביטול מס הקניה, התמ"א, המכסים שהוטרדו על מוצרים מסוימים וכן לפתור את דרישות ישראל למנוע את הגבלת היצוא הישראלי לארה"ב באמצעות חקיקה. הנושא המרכזי שישראל מבקשת להסיר הוא יצוא מוצרים בטחוניים, שבהם קיים מרכיב של טקסטיל. כן מבקשת ישראל הפחתה מהירה יותר של מכסים בכמה מוצרים, שהמכסים עליהם מוקפאים בהדרגה עד 1995.

הישגה הסכמה בנושאים שוליים, לרבות זכויות פטנטים וזכרים, וכן הסכימה ישראל ליבוא מוגבל של לבידים מארה"ב וארה"ב הבטיחה להוציא את ישראל מרשימת המדינות המוגבלות ביצוא הטקסטיל אליה ולפתור את הבעיות הטכניות הכרוכות ביצוא עגבניות ופרחים לארה"ב.

נעצר חשוד נוסף בפרשת רצח בעל המועדון במלון "מנדרין"

(ע) משה יחיאל (29) מהרצליה נעצר אתמול לשבעה ימים בבית משפט השלום בתל אביב, כחשוד במעורבות ברצח איש העסקים שמואל זהבי לפני כשנה.

בפרשה זו נעצרו כבר שני אנשים נוספים, לוי מנצור (31) מהרצליה, שנעצר לפני כשבועיים, ואחיו עוזא מנצור (22) מפתח־תקוה, שנעצר שלשום לחשעה ימים.

בא כוח המשטרה, מר'ר עפר בים, הודיע כי שמואל זהבי, בעל מועדון "סטייל" במלון מנדרין, נרצח ב־5.6.1987 ונמצא בפתח ביתו ברחוב השרון ביום הרצח.

לטענתו, משה יחיאל חשוד בכי־סירת מידע ומיזמנות לביצוע הרצח,

עורך את העמוד: חיים טל

יו"ר מועצת הפרחים:

"מגדלים הרוצים לייצא באופן עצמאי – בבקשה"

בתחילת השבוע תכנס ישיבה דחופה של המועצה

מאת אבי בנאור

אריה דיקן, ממנ"ל משרד החקלאות ויו"ר מועצת הפרחים, תקף אתמול את מגדלי הפרחים שהתנדרו השבוע בכינוס בעמק חפר, נגד מועצת הפרחים ואגרקסקו, ואמר כי אם ישנם מגדלים המבקשים להתנתק מהמועצה ולשווק את תוצרתם באופן עצמאי, הם מוזמנים לעשות זאת.

דיקן מסר, כי בתחילת השבוע יכנס ישיבה דחופה של מועצת הפרחים כדי שזו תקבל החלטות ברורות בנושא וקרא למגדלים שלא לחתום ביחתים על הצוות, עד שיתקבלו החלטות ברורות במועצה.

יו"ר מועצת הפרחים הגדיר את מגדלי הפרחים שהתרעדו על הקמת מסה פעולה כ"קומץ אנשים בלתי אחראיים המהווים מיעוט בקרב מגדלי הפרחים" ואמר שכיום לאחר שעצרו הפרחים עלה סוף סוף על דרך המלך קמים מגדלים המבודדים שניתן לנצל את מצבו המשפחי להתנגדויות מהמועצה.

דיקן אמר שכל זאת שלא יהיה חתום על ידי המועצה לא יהיה מכל הבחינות שהמועצה מעניקה למגדלים (ביטוח לוגיסטיקה).

ראש עיריית ירושלים טדי קולק, מצטרף לשיחתם של חברי המקהלה אשר הופיעה במסגרת חישראלי, ובאה להביע הערכה לראש עיריית הבירה (צילום: נ.בהרעמי, מרידן)

אמן מצייר נופי רידינג בסטודיו שקיבל בתחנה

עוד אמנים יקבלו מקומות עבודה מחב' החשמל

מאת חיים הברזוזיקר כתבת "הארץ" בתל אביב

חברת החשמל עומדת לאפשר לאמנים לפתוח סטודיות באחד תחנת הכח רידינג בת"א.

באחד מבנאות תחנת הכח הישנה רידינג א', שאינה מופעלת, וחללים רבים בה אינם מנוצלים.

בכוונת חברת החשמל לאפשר לאמנים לבוא וליצור במקום. האמן הראשון שזכה בסטודיו במקום הוא יגאל עזוז, המצייר תמונות מנופי התחנה.

בעתיד הקרוב תקים חברת החשמל ועדה ציבורית שתחליט מי מבין האמנים יוכל לפעול באחר.

אתמול הזל הפיגנג יצירתי בתחנת הכח, בהשתתפות תלמידי ב"ס לאמנויות, שציירו מנופי התחנה. היום אמנים לבוא לתצוגה תלמידי ביה"ס הגבוה לציור "מימר".

הפגנת סיסמאות סקסונית: "חיפה דורשת אוויר נקי"

מאת אלי אלעזר
כתבת "הארץ" לאיכות הסביבה

תחת הסמא "חיפה אויר הדם את העיר", אותה השמיעו, בקריאות קצובות, הפגינו אתמול מאות מתושבי חיפה נגד זיהום האויר הקשה של עיר הכרמל וגנו התביעות להקמת תחנת הכח החדשה הבאה של חברת החשמל בעיר.

את ההפגנה, שנערכה ברחבת בית הקרנות במרכז חיפה, ארגן גוף חדש בשם "דור המעולה למניעת הזהם אוויר" שבמרכזו הנאמנות עולי אמריקה וקבוצה בחיפה, יחד עם החברה להגנת הטבע ונשים ציבוריים נוספים.

בהפגנה הסקסונית הנפו עשרות כרזות בתן נאמר, בין השאר: "חיפה, דורשת אויר נקי", "חברת החשמל – למה להרסיף עוד זיהום לאזור חיפה", "גוראל – רחם על הכרמל", "הכינו – בפעם ה־40 זוכה חיפה בנבע המרינה לזהם", "שאל – אל תוסיף מזהמים לאזור חיפה". ראשי דור המעולה מסרו, כי הולו בהעמדת תושבי חיפה על עצמה נגד תוספת מזהמים לעיר ועד כה חתמו עליה יותר מ־20 אלף אזרחים.

יו"ר מלר"ן, עו"ד ידידיה בארי, אמר בדבריו, כי "יש להגיד לא להקמת תחנת כח חדשה בחיפה. עלינו לדאוג בראש וראשונה לבריאות האוכלוסיה ולסביבה נקייה". סיו"ר ועדת הפנים ואיכות הסביבה של הכנסת, ח"כ עוזי ריה עלי, שהיה הח"כ היחיד שהופיע בהפגנה, אמר כי "המצב בחיפה הוא בלתי נסבל. זו קטסטרופה ויש לפעול מיידית לשפור איכות האויר".

נוסעים שייעשנו בחדרי שירותים במטוסים – לדין

מאת זוהר בלומנקרנץ
כתבת "הארץ" לענייני תעופה

מינהל התעופה האזרחית במשרד התחבורה, באמצעות חברות התעופה, יגביר את הפיקוח על איסור העישון בחדרי השירותים ממן סיסה. נוסע שייתפס מעשן בחדרי השירותים במטוס, ייענקו נגדו צעדים משפטיים.

בישיבה פנימית במינהל התעופה האזרחית, בהשתתפות נציגי חברות התעופה "אל על" ו"ארקיע", סוכם על נהלים חדשים להגברת האכיפה של החקנה האוסרת על עישון בכלי סיס, לאחר שביקורות שהתקיימו לאחרונה בחברות התעופה העלו כי חלק מהמעשנים עוקף את האיסור הזה, ועושה זאת בהסתר בחדרי השירותים.

לפי הסיכום הנדש שהושג לא יוחקן אמצעי, כפי שוטכנן, גלאי עשן נוסף בחדרי השירותים במטוסים, אולם הצוות האחרי של חברות התעופה הישראליות יגביר את הביקורות בהם.

הצוות יעבור הדרכה מיוחדת בנושא זה, ואף ימלא דו"חות כנגד נוסעים שייתפסו בעבירה – שתיחשב פלילית – שישמשו לצורך הגשת תלונות למשטרה.

במקביל יוחקן שילוט נוסף, בולט, האוסר על העישון בחדרי השירותים. דף הסבר מיוחד, המפרט את החקנה הדרשה ואת העונש הצפוי למי שייתפס עובר עליה, יצורף לכל מושב יחד עם הוראות הבטיחות וכללי ההתנהגות בשעת חירום.

פעולות אלה ילוו במסע הסברה ופירסום מומבי, שיכלול כרזות ומודעות פירסומת באמצעי התקשורת.

מוכרחים לצאת מהבוץ

מרוזי אמנון
רובינשטיין
יריב שינוי
ויו"ר תנועת המרכז

רבים חוששים מהתקצנה מימין ומשמאל. המרכז משלב מאבק לשלום בדרך של פשרה עם דאגה לבטחון המדינה. עלינו להגן על צלמנו היהודי והדימוקרטי ועל מעמדנו בעולם התפשי.

הקיפאון המדיני והשליטה במיליון וחצי פלשתינאים מסכנים אותנו. מדיניות הממשלה, מכניסה אותנו לבוץ של חברה דו-לאומית אלימה.

כאשר דחה הקבינט, בפזיזות אווילית, את הסכם תוסיין-פרס, פרשתי מהממשלה. תנועת המרכז תקצר את הדרך לשלום.

המרכז
שיתוף • ריע • המרכז הרבתי
לבונטין 19 ת"א 65112 טל. 03-614737/8/9

הודעה

1. מזמנות בזה הצעות לקנית מגרש בשטח רשום של 11,017 מ"ר הידוע כחלקה 43 בגוש 7650 והנמצא בדיצנגוף, בחל' אחוזת, המגרש השני מערבית מפינת רח' ירושלים ולוהן "המגרש".
2. א. המגרש הנ"ל כלול בתכנית בנין עיר הרשה מס. רע/1/297 ושינוי לתכנית רע/1/1מא, לפיה שנוגה יעוד הקרקע מאזור חקלאי לשטח מגורי – בית אבות.
ב. הדרה לשמירה על קרקע חקלאית אישרה את תב.ע. רע/1/297 הנ"ל.
התכנית אושרה עקרונית ע"י הועדה המחוזית לתכנון ולבניה מחוז הצפון.
3. לפי התכנית הנ"ל זכויות הבניה על המגרש הנ"ל תהיינה בס"ה 7,500 מ"ר מבונה, לפי תכנית בינתי המאושרת לתכנית, 4 קומות מעל קומת כניסה + גג חלקי וכל זאת מעל קומת מרתף שלא תכלל באחוזי הבניה.
4. הגבהה הנמוכה של כ־325 מ"ר לצורך הרחבת דרך קיימת מצד מזרח.
5. המגרש לא בור.
על הקטע המצוי מצויים שני מבנים קטנים, המיועדים להריסה.
6. מחיר מינימום עבור המגרש – סכום בשקלים הדשים שווה ערך לסך של "1,750,000.$ ארה"ב.
המחיר הנ"ל כולל הסל השבחה בגין שינוי יעוד.
למחיר המצע יתווסף מס ערך מוסף.
התשלום – עם חתימת הסכם.
7. הצעות לרכישת המגרש הנ"ל יש להגיש לחל, בכתב, עד ליום 24.6.88. בצרוף ערבות בנקאית אוטונומית, לפקודת החל, בסכום של 5% מהמחיר המוצע, והסכום זה יהיה בתוקף לשעה הדילה היצע כלפי השקל.
תוקף הערבות יהא עד ל־15.9.88.
8. החל לא יאשר בתשלום ומי מיוחד.
9. החל אינו מתחייב לקבל את הצעה הנמוכה ביותר או אינו הצעה שהיא.
הח"ל יהא רשאי להחל מ"מ עם מציעים שהיא לפי שיקול דעתו וכן לפרסם מכרז חדש ולקיים הדרות בין מציעים.
המכירה הנפרדת הנעשה בכרית המשפט המכוף להסדאותיו הישרה.

א. וחלובסקי, עו"ד
סגנו נכסים ומסחר של
עפר וסלע בע"מ בכנס נכסים ופיתוח
רח' בלפור מס. 48, ת"אישר

אל על מטענים לכל השערים

שערי מטבע חוץ 9.6.88

שערי מטבע חוץ ב־ 9.6.88

המטבע	בנק לאומי מזומנים קניה	בנק לאומי מזומנים מכירה	בנק לאומי העברות והמחאות קניה	בנק לאומי העברות והמחאות מכירה	בנק הפועלים מזומנים קניה	בנק הפועלים מזומנים מכירה	בנק הפועלים העברות והמחאות קניה	בנק הפועלים העברות והמחאות מכירה	בנק דיסקונט מזומנים קניה	בנק דיסקונט מזומנים מכירה	בנק דיסקונט העברות והמחאות קניה	בנק דיסקונט העברות והמחאות מכירה	שער יציג	השינוי היומי
1 דולר	1.54	1.61	1.5938	1.5742	1.54	1.61	1.5943	1.5747	1.54	1.61	1.5742	1.5940	1.5843	0.0018
1 לירה	2.78	2.91	2.8864	2.8509	2.80	2.93	2.8857	2.8502	2.80	2.93	2.8508	2.8866	2.8715	-0.0116
1 מארק גרמני	0.90	0.94	0.9266	0.9152	0.90	0.94	0.9251	0.9137	0.89	0.94	0.9136	0.9251	0.9198	-0.0038
1 פרנק צרפתי	0.26	0.28	0.2740	0.2707	0.26	0.28	0.2741	0.2708	0.26	0.28	0.2707	0.2741	0.2727	-0.0007
1 גולדן הולנדי	0.80	0.83	0.8249	0.8148	0.80	0.84	0.8241	0.8140	0.80	0.84	0.8145	0.8248	0.8195	-0.0033
1 פרנק שוויצרי	1.07	1.12	1.1107	1.0970	1.08	1.13	1.1107	1.0970	1.07	1.13	0.9944	1.1082	1.1024	-0.0056
1 כתר שוודי	0.26	0.27	0.2658	0.2625	0.25	0.27	0.2658	0.2625	0.25	0.27	0.2623	0.2656	0.2642	-0.0007
1 כתר נורבגי	0.25	0.26	0.2543	0.2512	0.25	0.26	0.2541	0.2509	0.24	0.26	0.2509	0.2541	0.2528	-0.0008
1 כתר דני	0.24	0.25	0.2436	0.2406	0.24	0.25	0.2437	0.2407	0.23	0.25	0.2404	0.2435	0.2421	-0.0007
1 מרק פיני	0.38	0.39	0.3904	0.3856	0.38	0.40	0.3907	0.3859	0.37	0.40	0.3855	0.3903	0.3882	-0.0011
1 דולר קנדי	1.26	1.32	1.3037	1.2877	1.27	1.33	1.3055	1.2894	1.26	1.32	1.2866	1.3028	1.2960	0.0037
1 דולר אוסטרלי	1.19	1.31	1.2822	1.2664	1.22	1.31	1.2821	1.2663	1.23	1.32	1.2656	1.2815	1.2739	-0.0033
1 ראנד דרא"פ	0.46	0.55	0.7109	0.7021	0.42	0.84	0.7114	0.7026	0.44	0.62	0.7019	0.7108	0.7069	-0.0003
10 פרנקים בלגיים	–	–	0.4426	0.4372	–	–	0.4432	0.4378	–	–	0.4372	0.4427	0.4402	-0.0017
10 שילינג אוסטריים	1.27	1.33	1.3162	1.3000	1.28	1.34	1.3165	1.3003	1.28	1.35	1.3009	1.3173	1.0383	-0.2749
1000 לירטות איטלקיות	1.20	1.27	1.2476	1.2323	1.21	1.28	1.2480	1.2326	1.21	1.30	1.2327	1.2482	1.2392	-0.0043
100 יינים יפאניים	1.23	1.29	1.2735	1.2579	1.24	1.29	1.2734	1.2577	1.23	1.29	1.2578	1.2736	1.2644	-0.0006

אל על מטענים – החברה היחידה בישראל
המפעילה קו ישיר ל־31 יעדים
ברחבי העולם.

ELALאל על

משרד העבודה והרווחה
מרכז הכוונה לערי הפיתוח

עירית עפולה

יזמים ומשקיעים המעוניינים להשקיע בתעשיה ובמסחר מוזמנים למפגש אישי עם נציג העירייה ביום ג' 21/6/88 בין השעות 15.00-18.00.
במשרדי מרכז ההכוונה לערי הפיתוח מגדל שלום קומה 14 ת"א, מעליות 3, 2, 1.

עפולה בתנופה

בואו והצטרפו אלינו

מבצע אכלוס עפולה יוני 88

מוזמנים אלינו בעלי מקצוע

בתעשייה
טכנאי ייצור, מלמן, מכונאי אחזקה, טכנאי קרור ומזגן אויר, מבלטנים, מנהל מחסן, טכנאי, רתכי ארגון, לטשים, מסגרים, מהנדסי מכונות, חרטים, כרסמים, נגרים, מנהל משמרת עובדי ייצור, לבורנט, מהנדס כימיה, מדפיסי אופסט ומקצועות הדפוס, עובדי פלסטיקה.

בשרותים
אחיות מוסמכות, פיזיוטרפיסטים, ריפוי בעיסוק, עובדי מעבדה, מזכירה בכירה, עובדים סוציאלים, עובדים קהילתיים, טכנאי מים, הנדסאי בנין, מהנדסים אזרחיים, מטפלות במבוגרים, פקידה להנה"ח + הפעלת מחשב.

בהוראה
אנגלית, תוש"בע, חשמל, אלקטרוניקה, כלי נשיפה.

בעפולה מערכת חינוך ענפה ומפותחת, חיי קהילה תוססים ומרכז תרבותי אזורי, שירותי בריאות מעולים הכוללים בית חולים אזורי, מרכזי ספורט משוכללים וחיי מסחר תוססים.

דיור - בתנאי ערי פיתוח
• דיור ברכישה ובשכירות מסובסדת בדירות בנות 3 ו-4 חדרים, עפ"י הקריטריונים של משרד הבינוי והשיכון.
• אפשרות לרכישת דירה מקבלים פרטיים (דירות בנות 3-6 חדרים, קוטגים ודירות גן).
• אפשרות לבניית בית במסגרת "בנה ביתך".

תמריצים
• הלוואות לדיור במקובל בערי הפיתוח, גם בבנייה הפרטית.
• מענק העברה והשתקעות (ע"י מרכז ההכוונה).
• פטור חלקי ממס רכישה.
• גמול חודשי מיוחד למורים, אחיות ועובדי רווחה.
• מענק נוסף לזוג עובדי הוראה חינוך.
• פרטים נוספים ניתן לקבל בעירית עפולה טל' 06-594040 (12 קווים)
• נציג עירית עפולה יקבל קהל במשרדי מרכז ההכוונה לערי הפיתוח בחיפה, רח' בילו 20 טל' 04-674435/6 בין 19 ליוני ועד ה־22 ליוני 1988 בין השעות 10.00-14.00.

עפולה - השקעה בטוחה

התביעה תבקש מאסר בפועל לממונה לשעבר על מחוז ירושלים במשרד הפנים:

רפי לוי שכונה "מושל ירושלים" הורשע בשוחד הפרת אמונים, הדחה, סחיטה, הברחת זהב ועוד

כמה מראשי זרועות הביטחון, ראש עיריית ירושלים ואולי שר בממשלה יעידו עדויות אופי לטובתו של לוי

מאת נרב שרגאי
מדור "הארץ" בירושלים

הממונה לשעבר על מחוז ירושלים במשרד הפנים, רפי לוי, הורשע אתמול בבית המשפט המחוזי בירושלים בעבירה של עבירות שחד.

האיש, שכונה "מושל ירושלים", בעל מעמד מכובד בקרב זרועות הביטחון ושנשא בתפקיד לארישמי, אך מרכזי ביותר, בקשירות קשרי הפרטה עם הכנסיות בישראל, הורשע על ידי השופטת, דליה דורנר, בשורה של עבירות כולל: לקיחת שוחד, הברחת זהב דרך גשרי הירדן, עבירה של עיסקה במטבע חוץ, עבירה של קשירת קשר ללקיחת שוחד, הפרת אמונים, סחיטה, גניבות וניסיון לשידול הדחה בחקירה.

הבא גנוב, הנאשמת עם לוי בדין, הורשעה בעבירות של קשירת קשר ללקיחת שוחד והברחה.

ראש עיריית ירושלים, טדי קולק, שלוי נמנה עם המעגל המצומצם של מקורביו, נבחן באולם בעת השמעת הכרעת הדין. קולק וכן לוי סירבו להגיב על הכרעת הדין, אולם פרקליטו של לוי, עו"ד שלמה הוסיה סרן, אמר כי ככל הנראה יוגש ערעור לבית המ"ש העליון.

באי כוח המדינה, עו"ד טליה ששון ועדן שנהר, הודיעו כי יבקשו מאסר בפועל לנאשם. הסיעתים לעונש יושמעו בעוד מספר שבועות.

קולק צפוי להעיד

צפוי כי ראש עיריית ירושלים, כמה מראשי זרועות הביטחון ואולי אף שר בממשלה, יעידו עדויות אופי לטובתו של לוי.

השופטת דורנר כתבה בהכרעת הדין, בין השאר, כי הנאשמים לא ידעו על האזנות הסתר של המשטרה, ולכן הסתבכו בעדויותיהם הראשונות בדברי שקר, בהכחשת קשרים עם אנשים שעימם, ובע"ניינים, ניהלו שיחות משכנתא.

"משנודע להם שהמשטרה הקליטה שיחותיהם, הם הנבקשו להסביר דברים, נאלצו דום וסירבו להגיב", מציינת דורנר.

"במהלך עדויותיהם של הנאשמים", מוענת דורנר, "שהתמשכו על פני ישיבות רבות, הייתה לי ההזדמנות להתרשם מהם היטב, ובמחוזי לדעת כי מוכנים הם לומר כל דבר שישרת את עניינם, ולאו דווקא דברי אמת".

בפרשת הברחת הזהב, שבה הורשע לוי בעבירות של לקיחת שוחד והברחה, מתארת דורנר את מסקנותיה משורת השיחות שהוקלטו בין הנאשם לבין הכומר א', ששמו אסור בפירסום. בשיחות אלו עולה אכזבתם של הנאשמים לוי וגנוב מהתנהגות הכומר, שאינו מביא את כל שנדרש ממנו מידדן, והשופטת השתכנעה מחומר הראיות שהחצב בפניה כי מדובר בסחיטה זהב.

לוי הנאשם בעבירת שוחד, שבי מרה העיקרי בנאשם הוא שיכנע הכומר להבריח זהב.

קשרים עם עם כמרים

בפעם הראשונה חשפה השופטת מעט מן הידוע על מסכת הקשרים בין לוי לכומר א': "כומר א' הוא בעל מעמד בכיר בכנסייתו, שני לראש הכנסייה, ואף קיווה לרשת אותו בסידוד לוי, שיצב כלפיו את רשויות המדינה והיה איש הקשר העיקרי עימו ועם כנסייתו. הכומר ראה בלוי איש רב עוצמה, שסייע לו וזן בעניני כנסייתו וזן בעניניו האישיים.

לוי הנפיק לכומר תעודות אר"מ בכל שביקש. לכומר עצמו תעודת אר"מ קבועה, שכללה גם רשות מעבר לירדן נרכב לו ולמקורבו.

פרשה אחרת שבה יצא לוי חייב הוא אישום של סחיטה באיומים מכומר ב', ששימש בתפקיד המזכיר הכללי של אחת הכנסיות בירושלים.

האיש היה מעורב בטיפול בבחירה הקבלן לבנית מרכז מבקרי שכב סייתו הוליטה על הקמתו בראשית של 1985, והיה חבר בוועדה עליה הוטל לבחון את הצעות הקבלנים השונים.

לוי הורשע בסעיף אחד בעבירה של ניסיון לשיחוד ורחה בוקרה, לאחר שהוכח כי ניסה להבריח באמצעות בנו מכתב אל מחוץ לכותלי בית המעצר.

במכתב זה דרש לוי מבנו כי יפנה אל מרי קולק, "למען יתערב לטובתו, ויפעיל גם את שר הדתות שמעון פרס". כמו כן ציין לוי באוזני מכתב שמם של אנשים נוספים שראוי להיעזר בהם.

לוי הורשע עוד בארבעה סעיפי אישום באשמה של הפרת אמונים, וחוכה רק מעבירות של לקיחת שוחד בעוד שני סעיפי אישום אחרים.

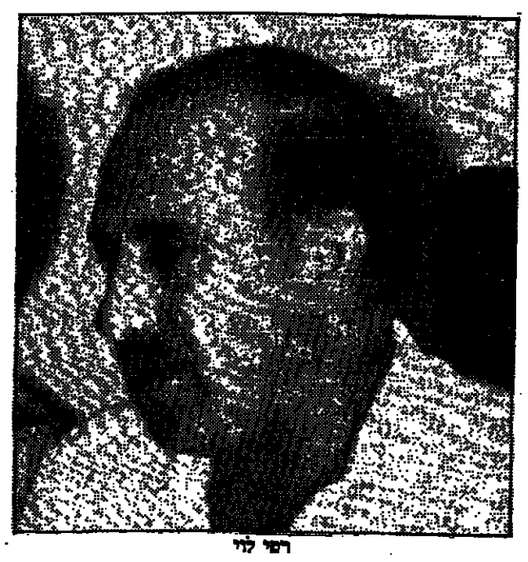
רפי לוי

חמשת העובדים הזרים ממרטוגל, בחברת הזעזע המשמפי אלכס סמיגרד (במרכז), בשערי בית הדין לעבודה בתל־אביב

בסיוע "ועד אחד" הוחזרו דרכוני 5 עובדים מפורטוגל

(עש"ן) "אנחנו לא בימי הביניים" – אמר השופט ירושלמי בבית הדין לעבודה בתל־אביב לעורך דין גיבור, נציג חברת ריזוסיגן. דברים אלו נאמרו במסגרת דיון בהביעתם של העובדים מפורטוגל, תביעה שהוגשה על ידי עורך הדין אלכס ספיגרד ובסיוע של מועצת העובדים שליד מפ"ם (ועד אחד), פרשים על כך מסר אתמול דובר מפ"ם.

החברה נתבעה להחזיר את הדרכונים וכרטיסי הטיסה לידי בעליהם, חמשת הפועלים הזרים מפורטוגל. במהלך הדיון ויתר נציג ריזוסיגן על טיעוניו בנושא לקיחת הדרכונים והחזירם לפורטוגלים.

עורך הדין אלכס ספיגרד אמר, שצער זה לא יסבע מבעוד מלהגיש תביעה בגין ביזוי בית הדין. תוצאת בשל סירובה של חברת ריזוסיגן להחזיר לפורטוגלים את הדרכונים וכרטיסי הטיסה בהתאם לצו עשה, שהתקבל על ידי השופט ירושלמי ביום ג' השבוע.

צו בי"ד לעבודה מנע שיבושי עבודה בתעשיה האווירית

מאת זוהר בלומנקרנץ

צו של בית הדין האזורי לעבודה בתל אביב, מנע אתמול שיבושי עבודה בתעשיה האווירית, לאחר שציבור המהנדסים והטכנאים, הר מכבאים והאקדמאים במקום, החליט לנקוט צעדים.

לפי הוראות הסכום העובדים בנפעלי התעשיה האווירית, הנמנים על שלושה מנהלים אלה, לבר מנפעל "אלת"א" באשדוד, לסיים את יום העבודה בשעה 12.30. בנפעל "אלת"א" החליט להפסיק את העבודה של עובדים אלה בשעה 13.00.

ב־7500 עובדים מתוך כלל 17 אלף העובדים בתע"א נמנים על שלושת האיגודים המקצועיים הללו. הפסקת העבודה היתה נעדרה לחלוטין מסגרת שלוב בעיתוי והודעות של ציבור העובדים בתע"א בנאבק הארצי על הסכמי שכר חדשים.

הנהלת הנע"א פנתה ברגע האחרון לבית־הדין האזורי לעבודה, שבעבה לפניית הנהלה, ואסר על עובדי המנהלים האלה בתע"א לנקוט בצעדים כלשהם. את גימוקיו לצו יתן בית־הדין בעוד מאוחר יותר.

בתוך פגישה לעובדי הנע"א שהו פיצו ראשי שלושת האיגודים לקראת נקיטתם של הצעדים אתמול נאמר "אנו נאבקים למען תעסוקה וחלופות אמת לכלל עובדי הנע"א, ולוקח שעות הבטחה בין עובדים רבים יותר, שבוע בן 40 שעות, נגד מיטיים כושלים, הפר גים בחברה, נגד הפרת הסכמי עבודה ע"י הנהלה, ונגד מסירת עבודות לקבלני חוץ".

בתוך נמתחת גם ביקורת קשה על שר הביטחון וראשי מערכת הביטחון, ש"הפילו את פרויקט מטוס "הלבאי", וחילוט שולל את הכם וחת עובדי מערכת הביטחון בנושא עלות מטוסי האף 16' וחלו פות שאינן קיימות, ונגע בתשתית המוסר, הפיתוח והיצור הבסוחני".

מתגבשת החלטה על השתלות כבד

(ע) במשרד הבריאות מתגבשת החלטה לאפשר לבית חולים "הר סה" בירושלים ולבית חולים "בר־לינסון" בפתח תקוה לבצע השתלות כבד.

מאחר שהמרכז להשתלות כבד בבית חולים רמב"ם נמצר עקב נטישתו של ד"ר יואל קם לחר"ל, יוחלט בימים הקרובים איזה מרכז יבצע השתלות כבד.

40 חולים ממתינים כיום לניתוחי השתלות כבד.

מדריך בצופים מר"ג הורשע בבעילת חניכה ועישון חשיש

(ע) עדי רן (27), מרכז שכב צופי רמת גן, הורשע אתמול בבית משפט השלום בתל אביב, על פי הודאתו, בבעילת חניכה בת 16 שהיתה תחת הדרכתו, ובעישון חשיש בנוכחות שלושה מחניכיו.

התובעת המשפטית, עו"ד פקר נאוה הודיע"ן, טענה בכתב האישום כי בראשית שנת 87, בעת ששימש כמרכז שכב צופי ר"ג, בעל הנאשם קטינה שבהדרכתו במסגרת יחסי החניכות ביניהם.

במהלך השנים 86'-87, מועדת התובעת, השתמש הנאשם פעמים רבות, בסם מסוכן מסוג חשיש, וכן היתר עשה כן בנוכחותם של הקטינה ושני חניכים נוספים משכב הצופים.

המגיבור, עו"ד ששי גן, העלה אל דוכן העדים שלושה עדי אופי. קצין צה"ל, שבאשם היה תחת פיקודו, סיפר כי רן, שהיה מפקד כיתת טירונים, הבר טיין במהלך מלחמת של"ג והגעלה מעל לשאר החיילים בבצועיו.

הוא סיפר כי הנאשם סיכן עצמו בקרבות, והגיב טוב יותר מאחרים כשהסנק שלו נפגע בשני מקרים. "היה מצב בו הסנק חסף פגיעה ישירה, שני אנשי הצוות לקו בהלם, ומי שיקם את חילוץ הסנק לאחר היה הנאשם בעצמו", סיפר העד.

מדריכה בשכב הצופים העידה כי היתה עדה למספר מקרים בהן ניסו חניכות בצופים ל"התעסק" עם הנאשם, אולם הוא לא נענה להן, והתעלם מכך.

לבקשת המגיבור גו בחנה מתן גזר הדין לסוף החודש.

יבקשו בעתירה לבג"ץ למנוע מכירתה של חברת הנפט פז

העותר, גד זאבי, בעל מניות המיעוט בחברה ● טוען שהיה מוכן לקנות את פז במחיר גבוה מהצעת ליברמן

מאת יהודה שורוני

איש העסקים גד אבי שמר לעתור לבית הדין הגבוה לצדק, בבקשה לקבלת צו מניעה, בעניין מכירת פז, חברת הנפט, לאיש העסקים האוסטרלי ב"ק ליברמן. במסגרת שנשלח שלשום לשר האוצר, ושהוגש ממנו נשלח לעו"ד שמעון בושפיר, בגיבו המשפטי בארץ של ליברמן, טוען זאבי כי עיסקת המכירה של פז לליברמן בעשותה בדרך שעלולה לפגוע בו, והתנאים שהוצעה פז לליברמן, הוא היה מוכן להציע מחיר גבוה יותר.

גד זאבי הדיע, כי הנהה את יועצו המשפטי, לנטה את הפניה לבג"ץ. גד זאבי הוא בעל מניות המיעוט בפז, והוא מחזיק ב־25 אחוז מהמניות החברה. זאבי המשמיע בי מים האחרונים טענות קשות בעניין מכירת פז, ובעניין הריפורמה במשק הדלק.

פנייתו של זאבי לבג"ץ, מתוזה מכשול נוסף בדרך למכירתה של פז חברת הנפט. מה שמעכב בימים אלה את המכירה, הוא ההשוויה בהפעלת הריפורמה במשק הדלק, שאחר מסעיפיה הגלוחים, הוא ביטול הקוטה אה במשק הדלק.

דיקסוריין בתי הדיקק קיים שלשום דיון בעניין הריפורמה, אך נמנע מלאשרה. הדשות הלאומית לאנרגיה עומדת להתבטם ביום א' על מנת לאשר מחדש את הריפורמה במשק הדלק, זאת לאחר שהוראה המקודמים שנו. גורמים המקורבים לרשות העריכו כי קיים סיכוי מעט שהרשות תאשר עוד ביום א' את הריפורמה.

המינהל הרס בית שהוקם בניגוד לחוק בחולון

(עש"ת) למ"מ. פקחי מינהל מקרקעי ישראל הרסו אתמול בית שנבנה בניגוד לחוק בשכונת תל־ציבורים בחולון.

אנשי המינהל הגיעו להסדר מוקדם עם בעל הבית, והוא פינה אותו מרצונו. אולם כשבאו אתמול בבוקר אנשי המינהל למקום ובידם צו ההריסה, התנגד לכך בעל הבית הסמוך, שאול גריב, בטענה שהרס יפגע בביתו.

לאחר שהובטח לאיש כי לא יגרם כל נזק לביתו, נוצעה ההריסה ללא התנגדות, תוך נוכחות של כוח משטרה.

דובר המינהל הבהיר מכל וכל טענה שפורסמה היום באחד העי תונים, בשמו של גריב, כאילו הפקחים הרסו בטעות חלק מביתו. הדובר הסביר כי גריב אכן בנה בית באופן לא חוקי, ובדעת המינהל לנקוט בצעדים המתחייבים מכך, אך כאמור, לא פגעו בביתו.

פקחי המינהל במחוז ת"א הרסו גם בית שנבנתה שלא כחוק באיחוד. ההריסה בוצעה בתיאום עם המשטרה.

ערך את הכתבה: חיים בר

נוסע לחו"ל ? תן למספרים לדבר !

אלדן eldan
RENT-A-CAR השכרת-רכב

אנגליה
החל מ-£6.27 ליום

על בסיס שבועי, לא כולל דמי שירות, מיסים וביטוח.
גם בגרמניה, שוויץ וצרפת
מחירי אלדן-הטובים ביותר.

גם כשאתה נוסע לחו"ל סקור אותנו קודם.

אלדן eldan RENT-A-CAR השכרת-רכב

רח' הרקמן 102 ת"א, טל. 03-203366 ובשאר סניפי אלדן בחבלי הארץ.

®

ציפוי אופטי+

חדש!

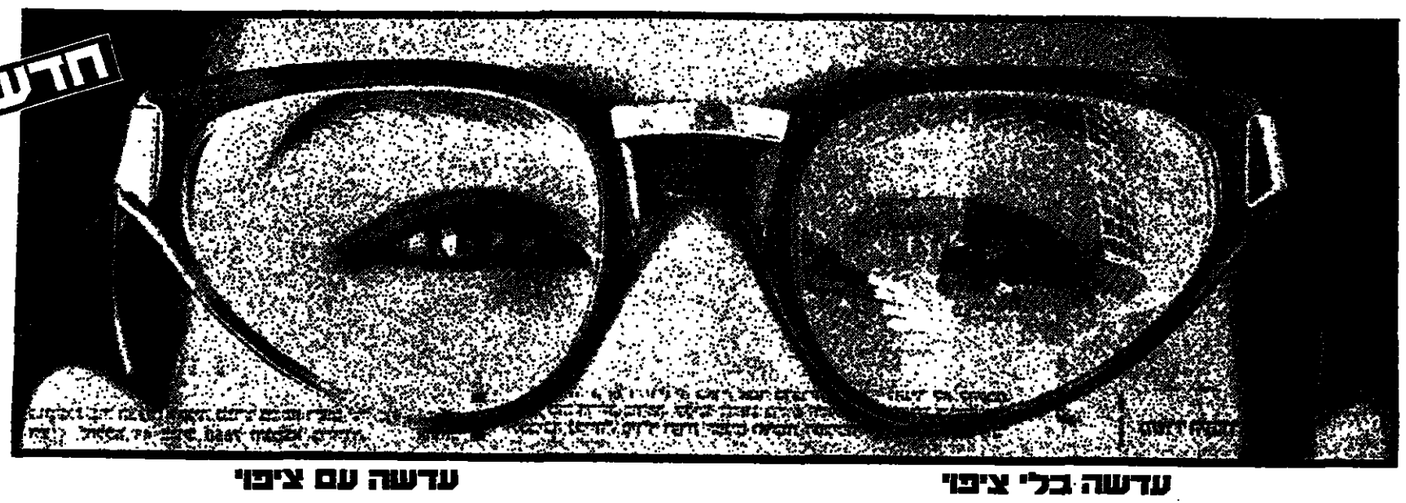

עדשה בלי ציפוי — עדשה עם ציפוי

לראות טוב יותר

ציפוי אופטי+ הוא ציפוי חדיש לעדשות משקפיים.
תהליך ייצור חדיש מאפשר לכסות את העדשות בשכבת ציפוי דקיקה, המשפרת מאוד את התכונות האופטיות שלהן.
ציפוי אופטי+ מיועד לעדשות זכוכית ופלסטיק ומבוצע בלעדית במעבדות אופטיפלס, המעבדות האופטיות המשוכללות והגדולות ביותר בארץ.

ציפוי אופטי+ לראות טוב יותר
ציפוי אופטי+ מאפשר לעדשה להעביר יותר אור (כלומר יותר "ראיה") אל העין. עדשה לא מצופה מעבירה רק 92% מהאור המגיע אליה; אותה עדשה תעביר 99% אור לאחר שעברה ציפוי. יותר אור פרושו ראיה טובה יותר.
והתוצאה: שיפור משמעותי באיכות וכושר הראיה של העין; פיצוי לעיניך הזקוקות למשקפים.

ציפוי אופטי+ לנהיגה לילית רגועה ובטוחה יותר
אחד מסיוטי הנהג המרכיב משקפיים הוא תופעת "תעתועי האורות" וריצודי האור הנגרמים מאורות המכוניות הנוסעות מולו ומאחוריו. "תעתועי אורות" אלה מקשים מאוד על הנהיגה. ציפוי אופטי+ מבטל הפרעות אלה ומעניק למרכיב המשקפיים ראיה לטווח רחוק יותר.
והתוצאה: נהיגת לילה בטוחה ורגועה יותר. פיצוי בטיחותי לך ולנוסעים איתך.

ציפוי אופטי+ משפר את עמידות העדשות מפני שריטות
ציפוי אופטי+ הוא ציפוי קשיח המעניק לעדשות מפלסטיק הגנה טובה יותר משריטות.
והתוצאה: ציפוי אופטי+ מאריך את חיי העדשה. פיצוי חשוב לכל מרכיב משקפיים.

ציפוי אופטי+ להראות טוב יותר
עדשות ללא ציפוי גורמות לעיוות המראה הטבעי של עיניך. הסיבה לכך היא ההשתקפות על העדשות. לכן עדשות ללא ציפוי נראות לעיתים כמעט כמו ראי. עובדה זו יוצרת יותר מכל את תופעת "המראה הממושקף".
ציפוי אופטי+ מעניק לעדשות שקיפות כמעט מוחלטת עד כדי כך שאנשים יבחינו במסגרת המשקפים, אך יתקשו להבחין בעדשות.
והתוצאה: עיניך נראות במלואן, יפות וטבעיות כתמיד.

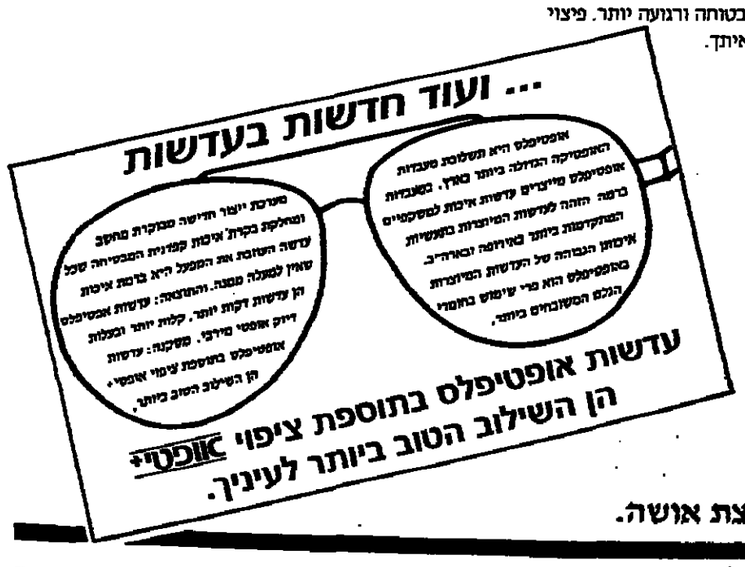

פרטים והדגמה אצל האופטומטריסט שלך.
אופטיפלס תשלובת מעבדות אופטיות. קבוצת אושה.

אופטי+ ® הציפוי שהוא פיצוי

هكذا من الأصل

שערי המניות 9.6.88

שם הנייר	השער אתמול	המחזור שח עד נקודות	השינוי נקודות	השינוי ב%	הביקוש שח עד	הביקוש/הצעה
בנקים שאינם נכללים בהסדר ההצמדה						
אגוד ש	20900	45	-200	-0.9	-35	
הסכמת 0.1	1128	494	-10	-0.9	-463	
הסכמת 0.5	658	922	+40	+6.5	+968	
כללי לא מהמדד	16400	25	+100	+0.6	+98	
בנקים הנכללים בהסדר ההצמדה ל 88						
אדיבי רג 100.0	108950	912			+858	
אדיבי ב 100.0	109100	3	+200	+0.2	+540	
אדיבי בב א	657000					
אגוד 0.1	81300	91	+200	+0.2	+505	
דיסקונט ב	141900	7	-200	-0.1	-4	
דיסקונט א	139250	237			+369	
דיסקונט שה ב	16170	46	-12	-0.1	-6	
המזרחי ש	44950	716			+1694	
המזרחי ם	44890	18			-10	
השעלים מכב	99900	2.9	+1867	+1.9	+.4	
השעלים ש	74050	1128			+666	
השעלים מ	74370	54			-346	
כללי א 1.0	188950	1	+183	+0.1	+100	
כללי שה 7	9070	18				
כלל 0.1	47060	1829			+1549	
כלל שה 11	17550	280	+300	+1.7	+1641	
מיסוד ומזר 1.0	62480	51	+60	+0.1	+108	
מיסוד ומזר 5.0	31720	50	+20	+0.1	+100	
בנקים הנכללים בהסדר ההצמדה ל 89						
אדיבי רג 100.0	137900	102	-100	-0.1	-386	
אדיבי ב 100.0	137500	לא				
אדיבי בב א	836610	לא			+1	
אגוד 1 שה	101920	94	+70	+0.1	+117	
דיסקונט ב	176513	לא				
דיסקונט א	175400	60			-40	
מזרחי ש	56570	181	+70	+0.1	+289	
מזרחי ם	56629	לא			+1	
השעלים ש	93600	96	-150	-0.2	-325	
השעלים מ	93580	5	-680	-0.6	-104	
כללי א	237500	32			-62	
כלל סמוך	59510	455			-409	
בנקים למשכנתאות						
אגרם 0.1	23400	5	+701	+3.1	+19	
לאומשכן ש	9105				-30	
לאומשכן ם	9660				-5	
מרמל ש	329	3304				
מת משכ ש	2395	1491	-40	-1.6	-1977	
משכן ב ש	4215	610	-40	-0.9	-845	
עמנואל 0.1	17500	50	-200	-1.1	-400	
מיבנ 1.0	7300	5			-5	
משכנות מזרח ש	23600	7			-7	
משכנות רג ש	24350	35	+350	+1.5	+35	
מוסדות מימון						
הזקלאות מסכ א	510000	לא				
הזקלאות מסכ ג	206000	לא				
לאומי הע' א ש	15950	86	+650	+4.2	+384	
פתוח הע' מכב	148500	לא				
פת הע' מכ ג	488000	לא				
פת הע' מכ גב	305500	לא				
פת הע' מכ גג	293000	לא				
פת הע' מכ ד	307000	לא				
פת הע' מכ דד	67956	לא				
מרכז קבלנים 5.0	1053	חב	-117	-10	-1263	
תירות מכ	233000	לא				
כלל ליסינג 0.1K	17550	14	+150	+0.9	+6	
כלל ליסינג 0.5Z	17199	1	-202	-1.2	-1	
ביטוח						
איילון	104	3517	+4	+ 4	+13230	
איתן	106	1950	+5	+3.4	+1230	
אליס 0.1	1219		-3	-0.2	-78	
אליס א 0.5	1000	שב				
בטוח משמר 0.1	383	3			+3	
בטוח משמר 0.5	187.5	6870	-6	-3.1	-6553	
מגדל אש	254	1181	+3	+1.2	+85	
מגדל הש	114	1500	+4	+3.6	+3550	
הדר 1.0	156	7000			+4824	
הדר 5.0	128	5002			-1002	
הדר אש סר 2	121	4000	+5	+ 5	+686	
הפניקס 0.1	484	1196	-10	- 2	-791	
הפניקס 0.5	457	3	-1	-0.2	-3	
המגדל-הראל 1.0	6360	147	-40	-0.6	-147	
המגדל-הראל 5.0	5296	200			-170	
כלל ביטוח	279	1000			-1000	
כלל ביטוח אש	55	3000			-15316	
כלל ביטוח אג"ח	100.5	4900			-5235	
מגדור 1.0	885	384	-15	-1.7	-215	
מגדור 5.0	709	שב				
ביטוח סדר	157	שב				
סקוריטס 0.1	870	1150				
צור ש	238	11235	-8	-3.3	-12235	
ציון השקעה 1.0	2392	כב	-126	- 5	-44	
ציון השקעה 5.0	834	1	-1	-0.1	-1	
מסחר						
איגוד בטא 1 ש	730		420		-420	
איגוד בטא 5 ש	646		1858		-1858	
מאיר עוז 1.0	444	כב	-546	-1.3	-5188	
מאיר עוז אש	116		1000		+797	
כלל אש 4	260	7490	-2	-0.8	-7240	
כלל אגח 2	138	3315	+5	+4	+835	
קרטסל 1.0		—	הסכמה	מסדר	—	
רסק 0.1	11000	שב				
רסק 0.5	11800	שב				
שפרסל א 2.0	992	3370			-2870	
שפרסל אש	776	3780			-641	
שפרסל אגח	113	10751	+5	+1.3	+8231	
שירותים						
אמות	307	1285	+1	+0.3	+349	
מסמה הנפקה 0.1	342	409			-409	
מסמה הנפקה 0.5	166	806	+5	+0.3	+258	
מסמה אש'	119	3551	+5	+3.9	+5289	
מסמה אג"ח	97.5	16649			+8364	
עזרי 0.1	464	1186	-6	-1.3	-1046	
עזרי 1.0	176.5	11646	+3	+1.7	+7208	
מחט עיתונות 0.1	1074	109	-36	-3.2	-289	
מחט עיתונות 0.5	755	374	-16	-2.1	-338	
מלונות ושירותי תיירות						
גלי חדר 1.0		—	הסכמה	מסדר	—	
גלי חדר 5.0		—	הסכמה	מסדר	—	
מלונות רן 1.0	1350	שב				
מלונות רן 5.0	979	300	-6	-0.6	-920	
חוף האלמוג 1.0	8299	28	+49	+0.6	+18	
מלונות הירדן	1735	בח	+35	+2.1	+18	
ים סוף	226	6000			+429	
ים סוף אש'	153	1606			-1606	
מחשבים ושירותי מחשבים						
תיגבו 1.0	169.5	15500				
תיגבו אש'	44	23518	+8	+1.9	+5318	
תיגבו אג"ח	107	690			-690	
יקנע 1.0	5430	135	-70	-1.3	-165	
מגבה 1.0	3740	30				
מגבה 5.0	1185	78	+15	+1.3	+78	
ניקוי מחשבים 1	651	236			-58	
ניקוי נתוב 5	249	1750	-22	-8.1	-1727	
ניקוי אש סר 2	429	440				
תים מחשבים 1.0	587	שב				
נדל"ן, בינוי ופיתוח						
אמורים אש	531	675	+12	+2.3	+725	
אמורים אגח	140	1000	-5	-0.4	-1000	
אילון 1.0	72.5	12990	-5	-5.8	-29927	
אילון אש'	30.7	30150	-3	- 7	-78591	
אל-רוב 1.0	345	2485	-15	-4.2	-6785	
אפריקה 0.1	34850	18	+350	+ 1	+23	
אפריקה אש	16200	9	+1200	+ 8	+18	
ארים	523	900			-236	
אילון 0.1	2698	199			-199	
אילון 0.5	2280	38			-38	
בוכרין 1.0	2590	45			-90	
בוכרין 5.0	2229	2	-1		-2	
דקנר 1.0	4790	113	-40	-0.8	-113	
דרבר 0.1	175	1000			+989	
דרבר 0.5	129.5	3			-3	
מרלן 1.0	1500	2906	-20	-1.3	-2862	
הסכולל 1.0	740					לא
הסכולל 5.0	488					לא
תל.ב. 0.1		—	הסכמה	מסדר	—	
תל.ב. 0.5		—	הסכמה	מסדר	—	
ירושלים אש	75.5	2000				
גבים 0.1	3675	200	+40	+1.1	+200	
גבים 0.5	3145	698			-463	
מבני תעשיה	79.5	29748	+5	+5.2	+39723	
מבני תעשיה אש'	24	97599			-40090	
מבני תעשיה אג"ח	102	840			-840	
ישפרו 0.1	4087	155	-10	-0.2	-169	
ישראלום 1.0	1410	1083				
יכין 10.0	18800	190			-144	
כתר פיתוח 1.0	3849	38	-1		-90	
לומיר 1.0	5714	165			-203	
לומיר 5.0	1620	1759			-373	
מתב. 1.0	341	1100			-1100	
מתב. אש 2	147.5	1202	-5	- 3	-1320	
מתב. אגח	139	2358				
מאגרי ביה 1.0	480	751	-20	- 4	-731	
מיסמל 5.0	154	3372			-2126	
מיסמל אש	137	1000	-5	-1.8	-4365	
מגרב 5.0	1135	273	-55	-4.6	-1155	
לידנסון 1.0	264					שב
לידנסון 5.0	110	2246			-2246	
לישרין 1.0	201	1926	+1	+0.5	+2081	
לישרין 5.0	99	6409	-1	- 1	-2817	
לישרין אש 1	43	4600	-5	-10.4	-7250	תב
לישרין אגח	95		+0.5	+.5	+8000	
מגה אביב 0.5	3300	290	-10	-0.3	-340	
נגבי אזורים	216	135				
נגבי אש'	53	35619	+5	+2.9	+42641	
נגבי אג"ח	93.5	49336			-38506	
סנר החזקות 1.0	571	27			-27	
סקי 1.0	1515		+10	+0.7	+12	
קסטיה 0.1	2990	65	+5	+0.2	+61	
קסטיה 0.5	1210	1369	-20	-1.6	-1369	
רונמן 5.0	186	2871	+5	+1.4	+1079	

שם הנייר	השער אתמול	המחזור שח עד נקודות	השינוי נקודות	השינוי ב%	הביקוש שח עד	הביקוש/הצעה
רונמן 5.0	143	510				
רונמן אש'	431	571			-571	
רונמן אג"ח	129.5		+.5	+1.2	+30000	
חקלאות						
מסחי הדר 0.1	2426	שב				
מסחי הדר 0.5	2292	שב				
מחדרין 0.1	5500	578			-616	
מחדרין אש'	2266	50	+1	+8	+50	
נגבי הדרים 1.0	1412	143	+8	+0.6	+143	
פריאר 0.5	2001	420			-420	
מזון ושבק						
חקק מכ ש	2150	399	+100	+4.9	+130	
חקק מכ מ	1955	670	-200	-9.3	-677	
עלמלך 1.0	299	545	-3	- 1	-525	
עלמלך 5.0	284	שב				
עלמלך אגח	103.5	2000			-2000	
מכתר כיתה 1.0	27000	22	-270	- 1	-22	
מכתר כיתה 5.0	20100	7	-900	-4.3	-27	
יצור 1.0	950	100	+43	+4.8	+41	
יצור א 5.8	555	355	+5	+0.9	+155	
יצור אש 2	256	580	+6	+2.4	+325	
מן 1.0	350	940	+32	+10.1	+836	
מן 5.0	244				+90	
מכתרסנס 1.0	14050	13	-700	-4.7	-26	
פרים ב 0.5	296	1529			-421	
אגוד סקל 1	1720	780			-29	
אגוד מסכ א	1180	90	+80	+7.3	+90	
טכסטיל והלבשה						
אדר מר 1 ש	313	3	+2	+0.6	+1486	
אדר אש	122	500			-500	
אדר אגח	113.5	שב				
אופים 1.0	324	321			-37	
אופנת נתיב 1.0	221	1200	+1	+0.5	+1872	
אופנת נתיב 5.0	156	1000	-5	-3.1	-1000	
אש א	220	90	+11	+5.3	+200	
ארגמן רג ש	8310	31	-50	-0.6	-41	
דלוזא-גליל 1.0	730	2284	+1	+0.1	+3591	
דלוזא-גליל א 3.0	675	2665			-2665	
מסריטת מאחד 1	780					
מסריטת מאחד 5	340	150	-10	-2.9	-250	
רסקלו 1.0	199.5	600	+6	+3.1	+598	
רסקלו 5.0	137	1500	-14	-9.3	-1700	
הדרמן 1.0	4200	90	-381	-6.7	-170	
דיקת 1.0	1585	174	-2	-1.7	-174	
דיקת 5.0	1400	300	+50	+3.7	+228	
דיקת אש	330	720	-15	-4.3	-1220	
שפיר	105.5	50	-4	-3.7	-1350	
שפיר אש	467		-5	-0.6	-2258	
קרמיה 0.1	590	שב				
קרמיה 0.4	452		+12	+2.7	+500	
ליתן 1.0	108.5		-5	-1.4	-860	
עיט 1.0	298	348			-348	
עיט 5.0	146	820			-1513	
עיט אש	100	1687			-1887	
עיט אגח	105					
עקב פריטה 1 ש		—	הסכמה	מסדר	—	
עקב אש		—	הסכמה	מסדר	—	
פומבית א	615	493			-493	
פליטון א 0.5	4865	50	-400	-7.6	-51	תב
פרגוד	900					
ביסוד סכיסה	4000	60	+32	+0.8	+13	

שוק הנאמנות
בטוחה
ניהול תיקי השקעות, ניהול קרנות נאמנות וניהול קופות גמל

שם הנייר	השער אתמול	המחזור שח עד נקודות	השינוי נקודות	השינוי ב%	הביקוש שח עד	הביקוש/הצעה
מתכת ומוצריה						
אדרן 0.1	4660	140	+120	+2.6	+177	
אדרן 0.5	4220	98	+135	+3.3	+98	
אלומית 1.0	6700	שב				
אלומית 5.0	5079	שב				
כבלים ש	352	4080			-428	
כבלים אש	93	4010	+3	+3.3	+3010	
כבלים אג"ח	101.5	9000			-8502	
כבלים אגח	103.5	שב				
חנסוף 1.0	469	469	-1	-0.2	-31	
חנסוף 5.0	238	512	-1	-0.4	-512	
חנסוף אש	1410	20	-98	- 6	-76	תב
ויקו 1.0	1725	שב				
ויקו 5.0	1190	9		-0.8	-100	
קסטמת מז 5.0	2845	89	-10	-0.4	-89	
כבלי צינן 1.0	2304	119	+34	+1.5	+31	
כבלי צינן 5.0	1257	894			-472	
קרמי 1.0	477.5	450				
קרמי 5.0	93.5	2500	-1	-1.1	-784	
נחשון 0.1	23300	שב				
נחשון 0.5	7410	15			-15	
מקי מלוה 1.0	1625	565	-30	-1.8	-363	
קינג 1.0	449	260	-1	-0.2	-38	
קינג 5.0	250	615	-20	-7.4	-736	תב
קליל 1.0	2600	שב				
קליל 5.0	2319	שב				
קליל אש'	1072	186	+2	+0.2	+108	
קליל אגח	125	19800			+10200	
שלוות 5.0	3850	45	-30	-0.8	-45	
תעשיות לביש 1.0	510					
תעשיות לביש 5.0	327	-5			-1408	
חשמל, אלקטרוניקה ואופטיקה						
אלביט 3.0	253687	6			-5	
אלק 0.1		—	הסכמה	מסדר	—	
אלק 0.25 ש		—	הסכמה	מסדר	—	
אלקטרה 0.1	1865	76	+3	+0.2	+140	
אלקטרה א 0.5	1556	992	-20	-1.5	-1062	
אש 5	850	1744			-1744	
אבן 3	139	2750				
ארית 1.0	13880	100			-85	
אלקטרוניקה אש'	467	1480	-1	-0.2	-1074	
כלל אלק אג"ח	104	9434	-5	-0.5	-3684	
מטקטרוניקס 1.0	1040	1000			-1000	
מטקטרוניקס 5.0	804	1003			-1003	
פרכטגנר 1.0	370	800	+7	+1.9	+600	
מיקטרון 5.0	281	1300	-3	-1.1	-1185	
ציקלון 1.0	2200	200	-120	-5.2	-385	
ציקלון 5.0	1370	365	-2	-0.1	-315	
קצשטין אלל 1	2370		-52		-60	
קצשטין אלל 5	1466	130	-163	- 10	-130	תב
תאנה 1.0	701	421			+271	
תאנה 5.0	365	759			-425	
תראה	700	700			-343	
מצרכי בניה						
אים תעשיות 1	155	5594			-4594	
אים אש	592	40	+10	+ 2	+165	
אפי אש' ב	467	120671			-51449	
אים אגח	139.5	18504				
אפי אג"ח א	93	36025	-5	-0.5	-56760	
אפשטיין 1.0	575	90			-90	
אפשטיין 5.0	284	שב				
אפשטיין אש'	550	שב				
אפשטיין אגח	134.5	שב				
אדם טלום	85.5	10548	+1	+1.2	+11336	
טלום אש	58	13530	-8	-13.1	-13861	
מרחל הסק מוקש		—	הסכמה	מסדר	—	
מנהיקה ולסמן 1	2050	לא			+2	
מנהיקה ולסמן 5	1460					
נגב קרמיקה	275	500	+6	+2.2	+200	
נגב קרמיקה אש	111	1800				
כימיה, גומי ופלסטיק						
אבן 5.0	1570	300	+19	+1.2	+300	
אלאגם ב		—	הסכמה	מסדר	—	
גל תעשיות 1.0	327	2	-3	-0.9	-174	
גל תעשיות 5.0	220		-13	-5.6	-660	תב
גל אש	69	5750	-6	- 8	-1178	תב
גל אגח	108					שב
רשמים 0.1	3870	100				
רשמים 0.5	1645	400			-400	
חיפה כפל 10.0		—	הסכמה	מסדר	—	
לפסקר 1.0	1775	235			-235	
מקסיה 1.0	612	56	+20	+3.4	+56	
מקסיה 5.0	477	2			-2	
סנו 1.0	23150	16			+5	
סנו 5.0	21400	שב				
פיקלאם	513	500	+5	+0.6	+570	
פיקלאם אש'	139	8752				
קרם פיסקל 1.0	4365	8	+5	+0.1	+73	
קרם אש	2725		+10		+50	
קרם אגח	115.5					
רוא 5.0	4744	68	+30	+0.6	+32	
פרטורים 10.0	624	6622			-3411	
עץ, נייר ודפוס						
כתר	114	7450	-1	-0.9	-2741	
דפוס 1.0	5700	15	-389	-6.4	-15	תב
דפוס 5.0	3950					שב
חבנ. 1.0	5277		-12	-0.2	-50	
יאה 1.0	2210	180	+99	+4.2	+200	
לבדי אשקלון 1	666	750			-750	
מלם ב 0.5	29500	9	-3000	-9.2	-9	תב
קיבל	608	4640	+10	+1.7	+1585	
קיבל אש'	538					שב
רים 0.1	294	500	+16	+5.8	+858	תב
רים 0.4	141.5	1608	-5	- 1	-2292	
תעל ב 0.2	15610	8			-33	
תעשיות שונות						
אגרן 1.0	196	2650			-2841	
אגרן 5.0	97	1605	-4	-4	-2605	
ומשאן יד	1770					שב
הנבטלק 1.0	995	36			-36	
הנבטלק 5.0	865		-17	-1.9	-173	
השקעות בתעשיה						
תרכית	10150	195	-10	-0.1	-76	
מור סב ש	6580	306			-181	
תעשיות אש	121.5	4244			-1416	
תעשיות אגח	113	5600	+5	+1.3	+31480	
חברות השקעה						

גלגל הבורסה / יהודה עורני

תפנית כלפי מעלה

יום המסחר האחרון של השבוע עמד אתמול בסימן של עליות שערים מתונות, במניות הכבירות הנסחרות במסגרת המשתנים. שערי המניות הנסחרות במסגרת זו, עלו בדרך כלל עד 2 אחוזים. בעקבות כך שופרה גם האחידות במסחר ורב צדדי, וסוחרי הבורסה קלטו את התיצבות לעליות מניות המשתנים המשתנים מספר גדרמים שעיקרם: התמעטות הגדרמים "המפריעים" המנסים לבי לום התפתחות חיובית בשוק כמעט בכל מחיר, רצונם של מנהלי קרנות האמנות לבלום את התרדרדותו המחולטת של השוק כלפי מטה, והתעדכה כי חלק גדול מניירות הערך נסחרים על בסיס כלפלי סביר. למרות כל אלה, מגמת המסחר אתמול אינה מעידה בהכרח על המשך, שכן, מחוזרי המסחר היו נמוכים ביותר, והסתכמו ב-4.5 מיליון שקל. מחוזרי מסחר נמוכים אלה איפיינו את שבוע המסחר כולו, שהחל במגמת ירידות שערים. ירי רות השערים בתחילת השבוע נבעו ממכירות חפוזות של מנהלי תיקים גדולים, וכן ממכירות של קרנות הפעלים ואילנות ריסקונס. מאידך, לאומי פיא, מנהלת קרנות האמנות של בנק לאומי, הודיעה פרשיל, זר יכזה את פעילותה בבירות הערך המזוהים איתה.

עליות קלות במניות הבנקאיות

במניות הבנקים שבהסדר נרשמו אתמול עליות שערים קלות. המסחר בבנקאיות אופיין השבוע במגמה של יציבות, כשלפרסום תכניות המיחזור של בנקאיות 88, לא היתה כל השפעה. עיסקות בהיקפים גדולים מדרגיל נרשמו במניות א.ד.ב.

תשואה שנתית דולרית ב%	מדד 88	מדד אוק' 88
5.15	13.89	בל"ל 0.1
5.19	13.90	הפועלים ש
5.12	14.03	אי.די.ב. רג
5.39	13.66	דיסקונט א
5.34	13.33	המזרחי ש

המגמה: מניות השבוע

אם לפני מספר שבועות זכתה מניית הסנה בתואר מניית השבוע בד כות עליות השערים הדיריות שהיו בה, הרי השבוע היא זוכה בתואר זה, דווקא בגלל הירידות הערגות שהיו בה. הירידות מסבירות בירידות על ההפסדים הכבירים הצפויים בחברה, אשר יבואו לידי ביטוי ברווחות לשנת 1987 שיפרסמו בקרוב. אתמול ירדה המניה ב-1.25 אחוזים.

שוק האג"ח על "אש קטנה"

הפעילות בשוק אגרות החוב, והנבלה השבוע על "אש קטנה". בנק ישראל הקטין את היקפי הנגי קות, כשבגיים 90 מיליון שקל (מהם 40 מיליון שקל אתמול). עד לשבועות האחרונים המתבטא היקפי ההנפקות של בנק ישראל בב-200 מיליון שקל מידי שבוע. באגרות החוב נרשמה אתמול מגמה מעורבת, עם נטיה ברורה לעליות באגרות

מדד	שינוי יומי	שינוי יומי ב%
מדד מניות כללי	97.60	+0.28
כללי ללא בנקים	83.19	+0.70
מדד משתנים	84.40	+1.65
מדד אג"ח כללי	110.96	+0.07
אג"ח צמוד מדד	111.16	+0.05
אג"ח צמוד מט"ח	109.55	+0.24

הדרגות בורסה

- ● נמק סיימה את 1987 בהפסד של 597 אלף שקל, לעומת רווח של 1.1 מיליון שקל בשנה הקודמת.
- ● איטות סיימה את 7891 בהפסד של 980 אלף שקל, לעומת רווח של 162 אלף שקל בשנה הקודמת.
- ● הבורסה הפסיקה את המסחר בחוזים מדדים עד לקבלת הוראות הנוגעות למצב החוברה.

הסדרה	ימים לפדיון	שער	תשואה שנתית
638	5	99.81	15.00
648	12	99.54	14.90
658	19	99.28	15.00
718	26	99.01	15.00
728	33	98.72	15.30
738	40	98.40	15.90
748	47	98.07	16.30
818	54	97.78	16.35
828	61	97.50	16.35
838	68	97.20	16.45
848	75	96.91	16.50
858	82	96.64	16.45
918	89	96.35	16.45
928	96	96.06	16.50
938	104	95.72	16.60
948	110	95.48	16.60
1018	117	95.20	16.60
1028	124	95.89	16.70
1038	131	94.58	16.80
1048	138	94.28	16.85
1118	145	94.03	16.75
1128	152	93.74	16.80
1138	159	93.46	16.80
1148	166	93.20	16.75
1158	173	92.94	16.70
1218	180	92.63	16.80

ספר חובה לכל בעל תפקיד בלכלי
שוק ההון
מהדורה שניה
ניתן לרכוש את הספר בחנויות המובחרות בכל הארץ

מרכזים למסירת מודעות מכל הסוגים
הטלפון שלך
03-298160
03-298161
מכבדים כרטיסי אשראי
ויזה
ישראכרט
דיינרס

שערי קרנות הנאמנות

הקרן	מחיר - יחידה	מחיר - פדיון	השינוי נקודות	היחס אחוזים
אב	5372.49	5334.41	26.96	0.51
אבוקה	406.18	398.32	0.35	0.09
אבן	281.95	276.56	0.64	0.23
אגם	111.87	109.70	0.11	0.10
אדיר	1896.95	1859.67	2.31	0.12
אדם	165.20	162.01	1.04	0.65
אוניר	173.57	172.38	0.04	0.02
אור	435.17	431.39	0.35	0.08
אורון	133.22	130.59	0.14	0.11
אורילי	307.54	305.33	0.00	0.00
אורן	867.41	850.57	1.22	0.14
אייל	5623.66	5514.07	10.19	0.19
איריס	5775.52	5656.65	6.09	0.11
איתן	828.96	818.67	0.40	0.05
איכן	686.93	673.08	0.23	0.03
אלמוג	711.02	702.38	0.15	0.02
אנרגמה	100.85	98.60	0.07	0.07
אביאן	108.76	107.33	-0.04	-0.04
מניה	93.50	91.23	0.63	0.70
אנקור	101.56	100.49	1.31	1.32
ארז	310.37	306.56	2.01	0.66
אש	137.57	134.55	1.45	1.09
אשל	195.68	191.86	0.02	0.01
אתגר	87.41	86.35	0.63	0.73
אתרגן	271.85	269.22	0.32	0.12
בילה	157.72	154.71	0.39	0.25
ברוש	541.53	531.10	2.31	0.44
ברק	479.27	469.75	1.85	0.40
ברמת	331.49	329.07	0.03	0.01
גביש	1649.36	1617.59	2.75	0.17
גבוה	121.25	121.35	0.10	0.08
גדיר	122.14	122.14	0.69	0.15
גולן	480.07	474.43	0.25	0.08
גיא	109.85	108.22	0.09	0.08
דגל	3425.89	3389.06	-1.36	-0.11
דלית	691.30	682.82	0.13	0.53
הכרכום	359.20	355.76	1.16	0.32
הוכיחה	524.88	518.45	1.54	0.30
חילה	261.75	256.39	0.09	0.04
יהודן	1674.99	1643.86	1.72	0.10
יונק	289.40	283.96	0.66	0.23
ילה	601.66	591.22	-0.11	-0.02
ירדן	344.31	338.19	2.23	0.66
יקל	362.58	355.56	2.40	0.68
ירם	402.09	399.42	0.95	0.24
הילה	430.60	428.65	0.10	0.02
ירד	581.83	571.85	0.04	0.01
הוצרת	2040.19	2000.19	-0.84	-0.04
זהר	117.55	115.84	-0.01	-0.01
זיו	144.96	142.85	0.10	0.07
חיבוק	104.79	102.57	0.47	0.46
חיס	95.26	93.03	-0.24	-0.26
חסיר	448.28	442.77	2.13	0.48
חוחית	175.02	172.68	0.52	0.30
חליפין	154.37	153.95	0.09	0.06
חלמיש	224.37	222.90	-0.11	-0.05
חץ	159.43	159.11	0.07	0.04
טופז	122.42	119.73	0

נסתיימה שביתת המחאה נגד ההגבלות על איגודים מקצועיים

הערכה: שביתת השחורים בדרא"פ גרמה נזק בסך 250 מיליון דולר

שלושה שחורים נדקרו למוות במהומות במחוז נטאל

יוהנסבורג, (ע"צ וע"ד) מיליוני שחורים שחדרים בדרום אפריקה חזרו אתמול לעבודה, לאחר שביתה של שלושה ימים במחאה על "זעקי הרי סוף" של הממשלה ביחס לפעולות איגודים מקצועיים שחורים.

בהודעת המשטרה נאמר, כי שלושה שחורים נדקרו למוות בעיירה ריבוניה במחוז נטאל שלשום בערב.

מחוז נאטאל היה זירה למהומות בין קבוצות שחורים ב-18 השבועות האחרונים, בהם נהרגו 600 בני אדם.

המשטרה גם דיווחה על תקריות אחרות, לרבות הצתות במפעלות שונים.

תעשיינים העריכו, כי שביתת השחורים גרמה נזק למשק הדרום אפריקאי בהיקף של 500 מיליון ראנד (250 מיליון דולר).

האיגודים המקצועיים טענו, כי הצעק שהגישה הממשלה לפרלמנט יגביל את האיגודים המקצועיים: בין היתר אוסר הצעק שביתות אזרחיות ותושלי את האיגודים לתביעות פיצויים על נזקים מצד המעסיקים.

ועדת מעקב אחר השביתה מסרה, כי קרוב לשני מיליון עובדים לא הגיעו לעבודה.

ערכה את הכתבה: עדה ארשטיין

נציגי "סולידריות" מבקשים היתר לצאת לוועידת ז'נווה

בעקבות הזמנה מהקונפדרציה הבין־לאומית לאיגודים מקצועיים חופשיים

ז'נווה, (ע"ד וע"צ). לך ואלנסה אמר אתמול, כי הוא מקווה לצאת בראש משלחת האיגוד המקצועי החופשי בפולין, סולידריות, שפ־עלתו נאסרה על פי החוק, לחו־ד ידת איגוד העבודה הבין־לאומי בז'נווה.

משלחת פולנית רשמית כבר מתנהלת בוועידה שהחלה ב־1 ביוני ותימשך שלושה שבועות.

השלטונות מנעו באמרונה מר־אלנסה לצאת לוועידה בעניני עבודה במסמרליה.

הוא הביע תקווה, כי הוא ייצא לז'נווה יחד עם מנהיג סולידריות בוארשה, וביגנייב בריאק, עם מר הג סולידריות בגדאנסק, מגראן ליסק, ועם יוצאי המשפט, לך קאצינסקי.

הוא אמר, כי תנועת האיגוד המקצועי החופשי, סולידריות, קיבלה הזמנה מהקונפדרציה הבין־לאומית לאיגודים המקצועיים ה־חופשיים.

"אנו רוצים לצאת לז'נווה כארגון וכמשלחת של האיגוד. אני מקווה, כי נוכל לצאת לשם", אמר ואלנסה בשיחה טלפונית מבראנסק.

ואלנסה אמר, כי הוא ושלושת חבריו במשלחת הגישו בקשות לקבלת ויזות לנסיעה לשוויץ. "אנו מחכים, ואני מאמין כי אנחנו נצא", אמר.

כוחות קובה ודרא"פ נערכים אלה מול אלה בגבול אנגולה

רמטכ"ל דרא"פ: המצב חמור, אך אנו נשפל בו

יוהנסבורג (ע"ד). כוחות דרום אפריקאיים וקובניים מתרכזים אלה מול אלה בערבת השיחים בגבול אנגולה־נאמיביה מאז אתמול, וגבר החשש להתלקחות מלחמתית גדולה.

פרטוריה הודיעה על ניזום מי־לואים בעקבות ריכוז כוחות קובניים במרחק 12 ק"מ מגבול נאמיביה.

רמטכ"ל צבא דרום אפריקה הו־דיע, כי כוח של 12 אלף קובנים ו־שדים הוכנו לאורך רצועה של 50 ק"מ בגיזרה המערבית של הגבול.

דיפלומטים ביוהנסבורג אמרו, כי לא ברור המניע לריכוז הכוחות הקובניים, אולם ההתפרצות שלהם בגבול נאמיביה עשויה להביא מכת מנע דרום־אפריקאית.

רמטכ"ל צבא דרא"פ, יאני גלדר־היים, שוחח מסיוך בגבול, אמר לכתבים צבאיים בדרום־אפריקה "המצב חמור, אולם אנו נשפל בו".

הוא דיווח על התנגשויות מקו־מיות בשבוע שעבר בין חיילים דרום־אפריקאים לבין סיור קובני ליד תוצת הכוח דראמבונה ליד הגבול.

הריכוז הנוכחי לאורך שני צידי הגבול מעיב על המשא ומתן, שבא לשים קץ למלחמה באנגולה בין ס־ות הממשלה הפרו־סובייטית לבין כוחות המחתרת המנדדים במערב.

האו"ם נערך למערכה במגיפה של התקפי לב בעולם השלישי

כתוצאה מאימוץ הרגלי תזונה פסולים של אוכלוסיות עשירות והעדר ציוד רפואי

לונדון, (ע"ד). ארגון הבריאות העולמי הודיע אתמול, כי הוא פותח במערכה נגד מה שהוא כינה "מגיפה" של התקפי לב במדינות העולם השלישי, וקרא לשגרים מרחיקי לכת בתזונה ובאורח החיים.

מומחים מ־17 מדינות שקיימו בדיונה שיחות בחסות ארגון הבריאות העולמי קראו למדינות המתפתחות לסייע לאוכלוסיה לצמצם את צריכת השומנים, המלח, האלכוהול והסוכר.

לפי דו"ח שהוגש בוועידה, הרב פאסקוריצ'ו שיעור מקרי הפגיעה בלב גבוה, בשנת 2000 ל־15 עד 25 אחוז מכל מקרי המוות.

התופעה מוסברת בכך, שאוכ־לוסיות העולם השלישי מאמצות לעצמן אורח חיים לא בריא ומהני אכילה של אוכלוסיות עשירות.

"המגיפה המתמגמת עכשיו של התקפי לב היא תוצאה של יחוד מדי מלח, מזונות רווי שומנים, אלכוהול וסוכר פעילות גופנית", אמר ד"ר קלאוס מנגר, שהיה יו"ר הוועדה, בת ידידות לציוונאים.

"מדהים בשילוב קטלני, כאשר מוסיפים לו גם טבק, מקבלים שואה: התקפי לב ומוות", הוא הוסיף.

הוא אמר כי למדינות העניות חסר ציוד טוב לבדיקות לחץ דם וצוותי רפואה מאומנים.

אוטונומיה טאטארית בחצי האי קרים – איננה מעשית

בוטלו ההגבלות לגבי זכות הטאטארים להתגורר בכל מקום שירצו בבריה"מ

מאת אליעזר זהבי
כתבי "הארץ" בבריה"מ

קשבתנו (מיוחד ל"הארץ"). "ועדת גרומיקו" שהוקמה בקרן 1987 לדון בהגבלות הטאטארים להחזיר את שיבתם לקרים, החליטה על דחיית הבריתם העיקרית: הקמת אוטונומיה טאטארית בקרים "איננה מעשית" – דיווח אתמול עתון מוסקווה. ההצעה אינה מעשית, כיוון שהרוב המכריע מבין 2.5 מיליון הנושבים בחצי האי קרים הם חסרי אזר־אינים. יחד עם זאת החליטה הוועדה לסייע לטאטארים בתחומי מיפוח תרבותם הלאומית, ובוטלו כל ההגבלות לגבי זכותם להתגורר בכל מקום שירצו בבריה"מ.

סעיף זה בהחלטה הוא הבולט ביותר, משום שלאורך עמודים בפר־בית הנחורים האיזרחיים של בריה"מ יש צורך בהרשאה מיוחדת. הטאטארים יוכשר איפוא להתגורר אישים בחבלי סיביר או אסיה, בלא אישור מיוחד.

ההחלטות "ועדת גרומיקו" הבאה את ה"פרסטרויקה" שבמה סטלין על כל 400 אלף טאטארים שהתגוררו בחצי האי קרים ונחשדו בשיתוף פעולה עם הנרמנים ל"בלתי הפיך". יש לציין כי סטאלין לא הצו לבטוח "טראנספר" על האוקראינים ששיתפו פעולה עם הנאצים, רק עקב מותו של סטאלין נמנע "טראנספר" של יהודי בריה"מ בשנת 1953.

מקור בכיר ב"סקוטלנד יארד":

רצח הקריקטוריסט הפלשתיני בוצע בהוראת יאסר עראפת

הבולשת הבריטית פיענחה את רצח עלי גאג'י אל אראמי לפני שנה בלונדון

מאת שאול צרקא
כתבי "הארץ" בבריטניה

לונדון (מיוחד ל"הארץ"). לבר־לשת הבריטית אין כל ספק, כי הוצאת הכבירה באש"ף, "כוח 17" ויאסר עראפת עצמו, הורו לרצוח את הקריקטוריסט הפלשתיני, עלי גאג'י אל אראמי, לפני שנה בלונדון. זאת מסר ל"הארץ" מקור בכיר ב"סקוטלנד יארד", אשר ניהל את החקירה ואת המצור נגד האנשים לכאן.

לדבריו השתתפו במבצע 14 איש יעליהם מקר עבדול רחים מוסטפה, אשר התגורר בלונדון מאז מלחמת לבנון והיה בכל הנראה ראש הא אש"ף בבריטניה. הוא נמלט מן הדיר למחרת הרצח, בעזרת שני המתנקשים, מסר למרייה עדיה כבר באותו יום. מוסטפה הוצב על ידי אש"ף בלונדון וקיים קשר רצוף עם משרדי הארגון בעיר.

גילויים אלה מעניקים תוקף לטכרה, כי מנהיג אש"ף ביקש לחסל את עלי גאג'י, הקריקטוריסט הידוע ביותר במזרח התיכון, אשר עבר בדפ־ים הארוכות למען הענון הפלשתיני "אל קבאס", ממשרדו בלונדון בשכונת צלסי. הוא נרצח לאור היום ב־23 ביולי אשתקד.

הקצין הבכיר גילה עד, כי הענוגאי קיבל אימים רבים על חייו מאש"ף, הוא לא הבחיל, אם גם לא אישר, את הידיעה, כי האירגון האמרגן אפר הביל את הארגון "להוציא עלי. ואולם היה קריקטורה שפירסם וכה נקב בשם אחמנו של יאסר עראפת, ראשיה מהאדון, המרוכב בעתונאית מצריה, אשר יחד סיה הלא נרחים עם ראש אש"ף הוד לאור הסודות הכמוסים ביותר בעולם הערבי.

הפרשה כולה חוכה עתה לפרשום מחדש, בגלל משפטו של איסמעיל סוואן פלשתינאי מירושלים, שבביתו נמצא סליק נשק אחנו והא קיבל מטוסטפה ידיה, והוא הפעיל אותו על פי הוראות שקיבל ממפע־ליו הישראלים. העובדה שהנאשם עבר עבור ישראל הוברחה שלשום בין כוחלי בית־המשפט, אך המקור בבולשת דחה בתוקף את הטענה, כי היה קשר כלשהו בין ישראל לבין מחסן הנשק שנתגלה בביתו של סוואן. יחד עם זאת הוא קבל על כך שהישראלים לא שיתפו פעולה עם ה"סקוטלנד יארד" בחקירה ובמלון הזה. ביום השלישי של המשפט עצמו נודע, כי מוסטפה, מיכלוי כלפה 17" יחידת הגליה של אש"ף ביחד מוסך בלונדון מי עבדו מספר אנשים, ביניהם בשאר סמרון, ודחי מבגדל שאמס, אשר הפעיל אף הוא על ידי הישראלים, אשר הודו לו לחדור אל תוך תאי אש"ף בבריטניה. מסרה בעצר אחרי הדיר, אולם הוא ברח לישראל לאחר במה ימי חקירה. במהלך פשיטה משטרתית על מסעדה בצפון־מערב לונדון, אשר שימשה את איסמעיל כמקום מפגש, נתגלה זמן מהבהב, אשר סיע לבלשים להגיע לבשאר, והוא סיע בכל הנראה לחוקרים בסתון מידע, למרות שבתחילה ניסה להסתיר את השבחה, כי זה מוכן ישראלי.

המשפט יימשך, וגילויים נוספים צפויים להיחשף בו, אולם כבר עתה ברור, כי מוסטפה היה מקורב לפראפת ולאבו סאיב, מפקד "כוח 17", ומחלכיו תואמו עמם עד רציחתו של הקריקטוריסט.

הסטייל החדש של תל-אביב

לגור בכיף בוילת נופש במלון הקאונטרי קלאב

סוף סוף אתם יכולים להגשים את חלום חייכם. מלון דירות משוכלל וחדשני הכולל וילות יפהפיות בסגנון אירופאי במלון דירות הקאונטרי קלאב בת"א.
גם הדיור הפרימי ברמה אירופאית. ריצוף קרמיקה, שטיחים מקיר לקיר בחדרי השינה, מטבח אמריקאי מְשוּכלל ובמה דרמפלסית. וזה רק חלק מהסטייל...

לחיות בנופש כל החיים

כל שטח המגורים במלון הדירות בקאונטרי קלאב סובל בירק ובמדשאות רחבות ידיים. להנאתכם עומד הקאונטרי קלאב המשוכלל ביותר בארץ. בריכות שחיה, מגרשי טניס, מועדון בריאות משוכלל, סאונה ועוד ועוד.
בנוסף, נמצא חוף הים האקזוטי של הקאונטרי קלאב במרחק הליכה של כמה דקות ממקום המגורים.
אבל גם באזירת נופש זו, אתם קרובים למרכזי העניינים. מספר דקות של נסיעה ואתם במרכזי העסקים והבילוי של ת"א וגוש דן ולאחר שסיימתם את עסקיכם, אתם חוזרים לאזירת הנופש הנפלאה.
וזה עדיין רק חלק מהסטייל...

ה השקעה הטובה ביותר שלכם

חשוב מאוד, הדירה היא שלכם ורק שלכם ורשומה על שימכם בטאבו
אתם יכולים להשתמש בה כרצונכם, כדירת נופש לכל השנה, דירת נופש בחלק מהשנה או כהשקעה.
חברת פרוספריטי, המנהלת את מלון ימית, מעניקה לכם טיפול מקצועי במקרה ותרצו להשכיר את הדירה או חלק ממנה לכל תקופת זמן שהיא. כך תוכלו להינות מרווח כספי ומהחזר כספי על השקעתכם.
עכשיו אתם מבינים מהו הסטייל החדש של תל־אביב... ושלכם!
נשמח לראותכם בדירה לדוגמא במלון הקאונטרי קלאב ולהפגש איתכם כדי לספק פרטים נוספים.

משרדי מכירות: מלון דירות קאונטרי קלאב תל־אביב, טל. 03-415261
דירה לדוגמא פתוחה בכל ימות השבוע בין השעות 9.00-21.00.
פרטים נוספים ניתן לקבל במלון ימית ת"א טל. 03-651111.

המלון פתוח בכל עונות השנה. להזמנת חדרים או סוויטות לחודשי יולי אוגוסט נא להתקשר למחלקת הזמנות.

מלון דירות קאונטרי קלאב

פרוספריטי
ניהול בתי מלון ומסעדות

א.דורי
הכרה העבורות הפרסומת בע"מ

לוב גירשה 74 פועלים מדרום קוריאה

סיאול (ע"צ). שלטונות לוב גירשו שבעים וארבעה פועלי בניין דרום קוריאניים, אשר עיכו הפגנה סוערת בבנגזי, בתביעה להעלאת שכרם. על כך הודיעה אתמול בסיאול חברת הבנייה המעסיקה אותם.
המגורשים הם חלק מתוך קבוצה של 370 פועלים דרום קוריאניים, המועסקים בהקמת בית חולים בבנגזי, הכחיד דובר החברה.
המגורשים הוריאו אתמול מפר־פלי בדרכם לדרום קוריאה.

בקהיר הוחרם ספר על מפלת הערבים במלחמת ששת הימים

קהיר (ע"ד). משטרת קהיר הוצ־מה אתמול עותקים של ספר חדש על המפלה הערבית במלחמת ששת הימים ב־1967, בטענה שמופיע בו חומר חסר.
בהודעת המשטרה נאמר כי נתפסו ארבעת אלפים עותקים של הספר בשם "סכה התימים ב־5 ביוני" מתוך הספרים. היתר כבר נקנו לאחר שהספר הוצא למכירה ביום ראשון.

נשים פורקות אבלות, נתמכות בידי קרובי משפחות, בטכס ההלוויה שנערך אתמול לבדים שנהרגו באסון המכרה בבודקן, גרמניה המערבית. (תצלום אריפי)

פלאטיני רגוע – הוא עיתונאי

יומן אירופי

מאת יחיאל ארזי

דיסלדורף (מיוחד ל"ספורט הארץ"). גם אם נבחרת צרפת, אלופת 1984, לא זכתה להגיע הפעם לגמר – היה זה רק מבקי לפגוש כאן אתמול, ברחיידשס־אריון של דיסלדורף, את הכוכב־גלן שהוביל אותה לפני ארבע שנים לפיסגה האירופית. היה צורך להתאמץ במצלמות רבות, אחרי שהוף המעטות כללית מכל העברים, כדי לזכות בכמה דקות פרטיות עם מישל פלאטיני. הכוכב־גלן הצרפתי המהולל, בן ה־33, שרק מחדש שעבר הצריע לכבודו מוכבי תבל במישחק פידה רשמי בבאנסי – הוא עתה אדם רגוע, שקוע, שמח בהלקו. "את שלי עשיתי", הוא אומר באנגלית סובה למדי ומוכנות לחלוטין, אותה הזה לומר, לדבריו, לפני יותר משש שנים – כאשר קיבל הצעה לשחק בברסלונה, אך הפרקי כשבן אתמול, ברחיידשס־אריון של דיסלדורף, את הכוכב־גלן שהוביל אותה לפני ארבע שנים לפיסגה האירופית. היה צורך להתאמץ במצלמות רבות, אחרי שהוף המעטות כללית מכל העברים, כדי לזכות בכמה דקות פרטיות עם מישל פלאטיני. הכוכב־גלן הצרפתי המהולל, בן ה־33, שרק מחדש שעבר הצריע לכבודו מוכבי תבל במישחק פידה רשמי בבאנסי – הוא עתה אדם רגוע, שקוע, שמח בהלקו. "את שלי עשיתי", הוא אומר באנגלית סובה למדי ומוכנות לחלוטין, אותה הזה לומר, לדבריו, לפני יותר משש שנים – כאשר קיבל הצעה לשחק בברסלונה.

פרס הודיע: רבין – שני

(המשך מעמוד 1)

פרס. "יצחק ראני להיות מספר שניים. אני פחד להגיד יותר מזה היום, ואני מאחל לו הצלחה גדולה, ותבונה לשפל נבונה בחוות הקשה של השטחים", אמר נבון.

לאחר הישיבה, אמר רבין ל"הארץ" כי לא ידע על כוונת פרס להציבו במקום השני. "רק היום דיבר אתי, לאחר שיחה קודמת לפני כמדש. לא היתה לי בעיה להיות במקום השלישי, אמרתי לפרס שיעשה מה שהוא רוצה", הדגיש רבין.

על סדר שיבוצם של ישראל קיסר, שלמה הלל ועוזי ברעם, יודיע פרס רק לאחר הסיבוב השני בבי חירות הפנימיות שיהיו במפלגת העבודה ביום רביעי הבא.

לקראת הבחירות לדיוקן מועמדי העבודה, נסגרה אתמול בבתי־דין רשימת 50 המועמדים לעשיריות.

לעשיריה הראשונה נרשמו 17 מועמדים, והם: אבא אבן, רפי אדר, לוזה אליאב, שושנה ארבלי, מיקי בר־זהר, חיים בר־לב, מרדכי גור, שבח וייס, מיכה וריש, גד יעקבי, אברהם בן־עזר, רחי ליבאי, אורה נמיר, רענן נעים, יעקב צור, חיים רמון ומשה שחל.

לעשיריה השניה נרשמו 16 מועמדים, ובצדוף 7 ובגשלים בסיבוב הראשון יזחדו 21: יצחק אלישיב, נאה ארד, מנחם אריאב, אברהם בורג, יוסי בילין, גרליה גל, אלי דיין, שמואל דיסמן, רענן כהן, נשים זכי, עדנה סולודר, אורי עמיחי, עמיר פרץ, אברהם שוחט, שמעון שטרית ואליהו שפיריר.

לעשיריה השלישית נרשמו 15: שרה אלטפסקוד, שמואל כהן, אפרים בולמש, אלי בן־מנחם, מיכה בולדון, אפרים גנז, יעקב גיל, רב גוזרפינקל, בחן הנר, אפרים וינגר, גלי כרכבי, רחי לוי, יחיאל לקס, חגי מרחם, ופינה פינבלום.

לעשיריה הרביעית (מתמקדים ה 41) נרשמה יוסי בר ציון ומנחם גלעד.

בימים שהלפו נעשו כמה נסיונות לכוא לידי הסכמים מקומיים על אופי הנבצרה. מכ"ל הקלים אחרון ידלין השיב שלשום בלילה "דיל" הכולל 7 מועמדים לעשיריה הראשונה: אברהם בן־עזר, יעקב בוך, רענן נעים, אורה נמיר, שושנה ארבלי, משה שחל ומיכה וריש. במפלגת העבודה מכרים שלמעמד דים שבחרו בסיבוב הראשון, לשני כשבועים, ותהיה עדיפות גדולה לעומת 23 המועמדים שנבחרו בוד רשים שהלפו במחוזות.

גל הפגנות בגדה במלאות חצי שנה

(המשך מעמוד 1)

בני משפחתו לקח את גופתו, ולפי ריווח הנתשבים, הכילו אותה לקבורה בהלוויה עצקת השתתפות אלפים.

הפגנות תלמידים סוערות היו בשולרים. הטל עוצר על העיר. תושבים מסרו כי חיילי צה"ל עסקו באכיפת העוצר שעה ארוכה, משום שהתושבים מיאנו להיענות להוראת העוצר.

בעיר המסוכה קלקיליה נפגע ילד בן 11 בפגיע מכחר גומי.

בשכם היו עד הערב הפגנות סוערות בשכונות אחרות, והן תוארו "המחרות ביותר אחר ואדש וחצי בעיר". התנגשויות עם צה"ל היו בעיר העתיקה. החיילים השתמשו, בין היתר, בתחמשת חיה, ופצעו לפחות שני צעירים.

מקורות ערביים מסרו אמש גם על הפגנה אלימה בכפר סילת אל־הארתיה שליד ג'נין, ובה נפצעו לפחות שלושה תושבים מאש צה"ל. אחד מהם בחוזה, ואחר בבטנו.

ליד הכפר ג'אניה, מערבית לראמאללה, התקף שלשום בלילה ג'יפ צבאי בבקבוק תבערה, ושני קצינים נבו. אחד הקצינים, סגן (מיל') משה נוסבאום, כתב רדיו, סיפר כי הוא ועמיתו נסעו, בלוחית חדש, בג'יפ פתוח בכפר ליד רמאללה. ושלך עליהם בקבוק תבערה, והאש אחזה בכלי הרכב הבבגדיהם. "הנחלנו לבעוד", סיפר. "שניו קפצו מהג'יפ, גילגלנו את עצמנו על הריצפה כדי לכבות את האש, ולמזלנו הרב, לא נפגע הרכב שישב מאחרינו". הג'יפ בער, והיה חשש לפוצץ. החיילים חששו להתקרב אליו, ולהשתמש במכשיר האש לחמיק עוזה, ולכן יוד באויר. מוקד שהתעקר, פינה אותם לבית־חולים.

מתאם הפעולות בשטחים, שמואל גורן, אמר אתמול כי הבינוקל האחרון משקיע בימים אלה מאמצים רבים למנוע מצב שהמצרי האחרון, שוכל מדבים עליו, יתמנע, ולי מנוע מצב של נתק בין האוכלוסיה לסמכות השלטונית". גורן הוסיף כי "המינהל האחרון אינו מסוגל, ואינו מעניין, לחזיק ראשי עיריות על כיזונים של צה"ל. לדבריו, למינהל האחרון יש "תוכניות מגירה" בעניין זה, ואם יתמנה ראש העיריות, "ימצא פתרון חלופי.

עוצר על 4 מחנות בבצרעה

כוחות הביטחון בבצרעה הרסו אתמול 3 בתים בחאן יחנה. בין השאר הרסו בית, ובו 7 חדרים, של מחבל מאורגן פתח, עבר אל־עבאל קדר סאלם, בן 27, שהאשם באיר מים על ראש המעצבן. מכיח זה נורקי בקבוקי תבערה אל חיילים. גם הבתים האחרים הם של תושבים שהשתתפו באירועים הבריקה בקבוקי תבערה. צה"ל גם אסר 4 סיכומאות בדרום הרצועה.

בבצרעה היתה אתמול שביתת מסחר כללית. צה"ל הטיל עוצר על 4 מחנות פליטים. במחנה אל־מגזי היו הפרות סדר, ומקודות ערבים מסרו כי שני תושבים נפצעו על מכמות. פועלים מעטים יצאו לעבודה בישראל.

המינהל האחרון אישר כי קצין ישראלי, בדרגת רב־סרן, מתחיל לנהל את המעצבה המקומית באל־בירה, עקב התפטרות ראש המעצבה.

חוסייני שוחרר

ראש הוגאדה הפלשתינית ללי־מדים ערביים בחוזה־ירושלים, פייצל חוסייני, הנשיב לאחר מראשי המחוזים עם אש"ף בשטחים, שוחרר אתמול מעצבה.

חוסייני, בנו של מפקד צבא השיחרור הערבי ב־1948, מנהיג בפי רבים בשטחים אחד היחידים שיש להם פוטנציאל ממשי של מנהיגות בשטחים. עם שחרורו, ביקש חוסייני לומר לישראלים כי ה"אינתיפאדה" תכיחה מה שאמר בעבר: "הכיבוש לא משמיע רק על הנבבשים אלא גם על עדכי המנסר של מי שמנהלים את הכיבוש". לדבריו, "הכיבוש משר פיע על החברה הישראלית בכיחון של אחבון חוש הדמוקראטיה. הוא אמר כי ה"התקוממות" הפלשתינית בשטחים היתה צפויה, וכי עתה יש לצפות ל"שינוי בגישה הישראלית למתרחש באיזור".

הברפלד יוזם: סכסוך בכל המשק

(המשך מעמוד 1)

סיקה אותה בתגובה על שהבהלת התעשיה האחרונה הציאה אתמול צו מניעה האוסר על בעיני 3 איר־גוני עזרים – מתרסים, הנרסאים סכבאים ואקרבאים – לנקוט עיצר מים.

לדעת יו"ר האגף לאיגוד מקצועי הפרה הוצאת הצו הסכנה עם בעיני המעסיקים בדבר תחלואה מסוכנת שהוכן יצטמצם לעיסוקים שתוכנו לאתמול בתעשיה האחרונה, אך מנוסח הצו התברר כי הוא אוסר עיצומים של שלושת האירגונים – גם להבא וכל המשק. לדעת ההסתדרות, אי־אפשר ליישב סכסוך עבודה כללי במשק באמצעות צו של בית־דין.

הברפלד אומר כי נוצר מצב שמתרבות פניות של המעסיקים הציבוריים לבתי־דין בנושאים ה קשורים ליחסי העבודה. תופעה זו מעוררת מ"מ עניינית ליישב סכסוכי עבודה ושוגעת קשה בדמוקרטיה.

האצבע הבראלה מעיקר

בתים בתי המשפט

ועשיות לסיגל דומה" האצבע הפיב שמש ואמר כי הממונה על השכר ובציבי המעסיקים הציבוריים מאו אתמול בתום לב להמשך המ"מ על חידוש הסכמי השכר, והפתיע מהכרזת הברפלד, מיד בפתח הישי־בה, כי הוא חבריו מנתקים מגע ומ־כנסים את הדוקר הפרעל לחבריו שביתה כללית במשק.

הממונה על השכר אמר כי בתי הדין לעבודה במדינת ישראל הוקמו לצורך ביחוד חילוקי דעות בין המעסיקים לעובדים. מכאן שמגיות העובדים והמעסיקים לבתי הדין הן לגיטימיות. כיצד היתה מתקבלת בציבור הדרעה של המעסיקים כי לא מתקבל על הדעת שעובד המרגיש שנעשה כלפיו דבר ביגוד לחוק יפנה לבית הדין. כיצד יתקבל מתקבלת בציבור הוולטה של מעסיק כלשהו בגוף פרטי או ציבורי לסגור את מפעלו כיוון שנפגע בידי העובדים.

לדברי האצבע, יו"ר האגף לאיגוד מקצועי מערב, בסעצתו, את כל הבסיס של מערכת בתי המשפט, וע־לולה לערער את מערכות יחסי העבודה בישראל.

עובדי המדינה ישבתו ביום ג'

עובדי משרדי הממשלה ויחידי־ות, הכוסר לביטוח לאומי ושרות התעסוקה, יפתחו ביום שלישי, בשש בבוקר, בשביתה כללית. כך הוחליטה אתמול המזכירות הפעילה של הסתדרות עובדי המדינה.

ההחלטה התקבלה בנימוק שהמ־מתה על השכר באצבע מסרב לשאת ולתת עם עובדי המדינה על התביעות הקשורות לעידכון הנעוד־פות, וכן תוספת האיזון, בהסכם השכר ל־87.

האצבע אף מסרב לקיים דיון נפרד עם הסתדרות עובדי המדינה, על אף ההחלטה שהתקבלה ומתן הבטחה יהי־קיים עם כל איגוד מקצועי בנפרד.

מוכ"ל הסתדרות עובדי המדינה, ראובן בן עמי, אמר אמש כי לא יתכן ש־60% מעובדי המדינה בדי־רוג האחיד יקבלו השלמת הכנסה, וגם שכרם של רוב עובדי המדינה האחרים – נמוך. מבחינתו הלשכה לסטטיסטיקה, שכרם של עובדי הציבור נמוך ב־14.3% בממוצע מבסקסדרים האחרים.

הוא אמר כי השביתה תבטל רק אם יואות האצבע להיכנס למשא ומתן עצייני ודחוף על תביעות ארגונו.

נסים: אפילו שרה

(עז). שר האצבע, משה נסים, אמר אתמול כי פעילים המעוניינים בהצלחת מפלגתם ותומכים בתוספת שכר, ויש גם שרים שעושים כן, ואף שרה", אך המשק אינו יכול לשאת בהתפוצות כאלה.

בהרצאה בתל־אביב, אמר נסים כי במיגזר הציבורי יש מקום להקטין את מספר העובדים, והחסכון מכך יינתן כתוספת לשכר. העלאת שכר בסקטור הפרטי – משמעותה העלאת מחירים. "יש להיזהר מעריצה במ־דיניות השכר", אמר.

נסים הבהיר אתמול כי לא ייתן פיצויים מוגדלים ל־270 המפוטרים בממעל מנועי בית שמש. השר הו־דיע כי לא יסכים ל־400% פיטרים שהם תובעים, והסביר כי אינו רוצה ליצור נורמה חדשה בעת שמת־עשיות האחרות מתלבטות בבעיות של כוח אדם מיותר.

זכו בפיס

בהגרלת רבי־פיס של מפעל הפיס מס. 23/88 שהתקיימה ביום 9.6.88 זכו הבדיסים הבאים:

בסך –.250,000.00 + 16,668.00 ש"ח זכה הקספר: 344898

בסך –.15,000.00 + 1,668.00 ש"ח זכו המספרים המסתיימים ב 44898

בסך –.1,500.00 + 168.00 ש"ח זכו המספרים המסתיימים ב 4898

בסך –.150.00 + 18.00 ש"ח זכו המספרים המסתיימים ב 898

בסך –.15.00 + 3.00 ש"ח זכו המספרים המסתיימים ב 98

בסך –.3.00 ש"ח זכו המספרים המסתיימים ב 8, 1, 7

רק הרשימה הכוללת של תוצאות ההגרלה מחייבת את מפעל הפיס

ועד גג לשירותי רווחה ירכז המאבק המקצועי בענף התעופה

מאת חגי בלומנקרנץ

ועד גג לשירותי רווחה, ראשון מסוגו, שיזכו את המאבק המקצועי בענף התעופה, הוקם אתמול. בישיבתו הראשונה השתתפו ראשי שבעה מתוך 11 הועדים שיימנו עליו, ביניהם "אל על", ממ"ן, תמ"מ, רשות שדות התעופה, סיזראיר, ושרותי תעופה. בין ועדי העובדים הנוספים שהביעו נכונות להצטרף להתארגנות החדשה, איגודן עובדי התעשיה האווירית, ונציגי ועדי עובדים של חברות תעופה זרות כ"לופטהנזה" ו"אייר פראנס".

ועדי העובדים בענף התעופה, מתכוננים באמצעות התארגנות זו, לשתף פעולה ביניהם במאבק נגד הנהלותיהן האחרי על דרישות להסכם עבודה חדש ותוספות שכר. את ההתארגנות יזמה נציגות העובדים של חברת "אל על" בראשות המזכיר אברהם שגיא. נציגות עובדים זו, נערכת לנקיטת צעדים אשר ישכשו את תנועת המטוסים של חברת "אל על", בראשית השבוע הבא.

נודע כי אי השקט התעשייתי בחברת "אל על" גרם נזק לחברה. אנשי עסקים ונוסעים אחדים, עברו בשבוע שעבר לטיסות בחברות תעופה אחרות בשל החשש להפגע משיבושים הצפויים. דובר חברת "אל על" מסר בתגובה, כי עד היום לא היו שיבושים בחברת התעופה. לדבריו לא ידוע "לאל על" על מגמה המסתמנת בכיוון זה אלם בוודאי שיש נוסעים המעדיפים לנקוט צעדי אבטחה מסוג זה. לדבריו זו תוצאה של הכרזות נציגות העובדים על השיבושים שהם מכינים בחברת.

נפתחו הליכים פליליים בפרשת אסון התפוצצות רכבת בבריה"מ

83 נהרגו, 228 נפצעו, 11 נעדרים ו־2000 נותרו ללא קורת גג

מוסקווה (ע"ר). חוקרים סובייטים פתחו בהליכים פליליים על רקע התפוצצות רכבת משא, שגרמה למותם של למעלה מ־80 אנשים – על כך דיווח אתמול ביטאון המפלגה הקומוניסטית הסובייטית "פראודה".

הרכבת, שהיתה עמוסה חומר נפץ, התפוצצה בשבת שעה שנכנסה לתחנת ארזאמאס, עיר תעשייתית השוכנת במרחק 400 ק"מ מרחיק למוסקווה.

יו"ר ועדת החקירה הממשלתית אמר שלשום, כי כתוצאה מהתפוצצות נהרגו 83 אנשים, 11 אנשים נעדרים, 228 נפצעו ו־2000 נותרו ללא קורת גג.

ביטאון המפלגה הקומוניסטית מציין, כי האסון עלול היה להיות קטלני עוד יותר, לו התפוצצה הרכבת במרחק כמה מאות מטרים מהתחנה ליד מקצי נפט.

"הועדה הממשלתית ממשיכה בחקירות נסיבות התאונה, וחזל בה ליכים פליליים בענין ההתפוצצות", מציין הטון.

"פראודה" מצביע על העובדה, כי בעבר לא הקפידו על קיום הוראות למניעת אסונות מעין אלה.

נרצח בכיר שיעי בצד"ל

רשאיה (עז). בכיר בצד"ל נרצח אמש ברצועת הבטחון. כך מסרה אתמול משטרת לבנון.

אחמד עלי מוחמד אחמד, שיעי, נהרג כאשר נסע במכוניתו באיזור ג'זין.

האיש עמד בשעתו בראש "המשמר הלאומי" באזור אל־ד־חאנה.

מנהיגי תוניס לארה"ב: רצח אבו ג'יהאד מקשה על המתונים

מאת עקיבא אלדר

כתב "הארץ" בוושינגטון

רצח אבו ג'יהאד הערים קשים על הנודדים הערבים המתונים, התומכים בין השאר בעקרונות יזמת שולץ, כך אמרו מנהיגי תנועה למשלחת של משרד החוץ האמריקאי בראשות תת השר ג'ון וימהאר, והדברים נמסרו בריזוח שה־גיע לירושלים בתום מסעו של וימהאר במדינות המגרב.

התוניסאים אמרו, כי הם אינם מתיחסים ברצינות להאשמות כי ארה"ב סייעה לישראל בתבצע המבצע.

מזרח גרמניה: המו"מ עם ארגוני יהודים – על "סיוע הומניטארי"

מאת אליהו זהבי

עתוני מזרח גרמניה פירסמו אתמול הודעה רשמית כי "על פי בקשת ארגונים יהודיים, הביעה ממשלת מזרח גרמניה נכונות להיפיס סיוע הומניטארי ליהודים במצוקה במ־דינות זרות. בנוסח זה יש כעת שיחות".

אין ההודעה מזכירה כל קשר בין השיחות לבין פשעי הנאצים ותשלום פיצויים ליהודים נפגעי הנאצים.

יש מה שעוזר לך "לשבור" דיאטה...

יש מה שעוזר לך לשמור דיאטה – FORMA 1

קשה לשמור על הדיאטה – כולנו יודעים זאת. אפילו אם הצלחת, במאמץ רב, להוריד קילוגרמים מיותרים, קשה יותר לשמור על המשקל הרצוי לאורך זמן.

אין תרופת פלא! יש פתרון תזונתי, יעיל ובריא למלחמות הקלוריות היומיומית שלך, יש מה שעוזר לך להתגבר על אותם מאכלים עתירי הקלוריות.

פורמה 1 – טבליות סיבים טבעיים מפירות הדרים ודגנים – לפני כל ארוחה! הסיבים הנמצאים יעניקו הרגשת שובע ויעזרו לך לשמור על הדיאטה!

מחקרים שפורסמו בעיתונות רפואית (Journal of Obesity) הוכיחו כי המשתמשים בפורמה 1 כתוספת לדיאטה, הוריד יותר משקל (כמה יותר) מאנשים שעשו אותה דיאטה אך לא לקחו פורמה 1. בנוסף לכך הוכח כי סיבים טבעיים תורמים לפעילות תקינה ובריאה של מערכת העכול.

פורמה 1 הוא השותף הטבעי שלך לכל דיאטה, ולכן יש להשתמש בו כדי לשמור על משקל יציב ואורח חיים בריא. כדאי לזכור כי פורמה 1 מיוצר מפירות הדרים טבעיים, ולכן ניתן ורצוי להשתמש בו לאורך זמן.

מעכשיו אפשר לומר לכם – קחו את הדיאטה בקלות!

משרד ע"י מכון תשורות פרסומיות בע"מ

מוצץ ע"י רשת פרנסה

השותף הטבעי לכל דיאטה

לפרופ' דייב גוטמן

דיקן בית הספר לרפואה

ליד בית החולים רמב"ם חיפה

שפע ברכות ואיחולים לבביים

לרגל קבלת תואר הכבוד:

FELLOW OF THE ROYAL COLLEGE OF SURGEONS OF ENGLAND

מאחלים:

מרים ועלי ויס

מסגרת המוזיאון

מסגרת המוזיאון בזמן הכרכי

בלב מוזיאון ארץ־ישראל, ת"א

צופה על תל־אביב

פתוח 24 שעות ביממה

ארוחות בוקר, צהריים, ערב ולילה

חניה צמודה

מסגרת המוזיאון, האוניברסיטה 2, תל־אביב

סגור בימי א' בערב

هكذا من الأصل

זמורה, ביתן, דביר

ספרים טובים

ספרי מתנה - קסמים וגרזלים, מרהיבים ומעניינים

118. אלוף בצלות ואלוף שום	ת. נ. ביאליק	11.50	8.50
119. ביצורי ירושלים	מאיר בן-דב	47.00	35.00
120. ביתא	רחמים רביאן	39.00	29.00
121. דבר אחר	קרמן ושותי	54.00	33.00
122. הסבבים	מויש פרלמן	39.00	29.00
123. טעם החיים	רות בהנדי	24.00	19.50
124. מדיטה בעריסה	בוריס כרמי	31.00	23.00
125. פתחים בירושלים	דוד קרויאנקר	74.00	55.50
126. כל כתבי המשוררת רחל	רחל	54.00	40.50
127. כל שירי אסתר ראב	אסתר ראב	54.00	33.00
128. בכל זאת יש בה משהו	אליעזר הכהן	42.00	31.50

בריאות, עזר, משפחה, חינוך

541. הורים אחרי גיל שלושים	קפלמן/אקרמן	26.00	19.50
542. התחיים הסמטוריים של התינוק			
סרם לידתו	הומס חרני	23.00	17.00
543. להיות הורים טובים יותר	ביאן בק	24.00	18.00
544. לגדל ילד מוכשר יותר	ביאן בק	24.00	18.00
545. שלוש השנים הראשונות	ברטון וייס	24.00	19.50
546. דיאטה F	אדרי אייטון	24.50	18.50
547. דיאטות הצירופים	בדריה טל	28.50	21.50
548. הריון	מרדון בורן	32.50	24.50
549. יין נוסף	איזאדור רוזנבלד	26.50	20.00

לקסיקונים, ספרי עזר, מילונים

226. אוצר התלמוד	יוסף שכטר	37.00	27.50
227. לקסיקון ביולוגי	תנן לב	39.00	29.00
228. לקסיקון זואולוגי (2 כר')	מנחם דור	106.00	79.50
229. לקסיקון בוטני (2 כר')	חנה נמליך	57.00	42.50
230. לקסיקון לתנועה וריאטה	יעקב אילני	37.00	27.50
231. לקסיקון לשיפור הלשון	ר. סיגון	37.00	27.50
232. לקסיקון מקראי (2 כר')	שולאלי-ברכו	75.00	56.00
233. אנציקלופדיה של הווי ומסורת	יום-טוב ליפסקי	90.00	67.50
234. מילון מגידו			
עברי-אנגלי-עברי (2 כר')	ר. סיגון-א. לבנטין	114.00	85.00
235. המלים שבחיינו	בנימין גלוי	37.00	27.50
236. לשון מקרא ולשון חכמים	אבא בן דוד (2 כר')	90.00	67.50

ספרי קולנוע קסטרה - סידרת דן תאון

448. האש שבגים	29.50	22.00
449. משגנו של דון חואן	29.50	22.00
450. מסע לאיסלנד	29.50	22.00
451. מתנת הנשר	29.50	22.00
452. הסכנות הנעימה של הטבעה	29.50	22.00
453. מציאות כפרדת	29.50	22.00

ארבע קרבנות - אן הסבים הגדולים של אמריקה הלטינית

463. הנרדף	23.00	15.50
464. מלחמת הזמן	19.00	14.00
465. מלכות העולם הזה	20.00	15.00
466. עיקר האמרות	37.00	27.50

ברזיל - הסבים הגדולים של זורז אמאדו

521. ארץ הנמנס	24.50	18.50
522. גבריאלה ציפורן וקינמון	26.00	19.50
523. דונה פלור ושני בעליה	28.50	21.50
524. מוחו ומוחו של קינקאס שואג-המים	19.50	14.50
525. רועי לילה	24.00	18.00
526. תרזה בטיסטה עייפת ממלחמות	26.00	18.00

בינו לביניה

555. איך לאהוב אשה	מיקל פרנסיסקן	22.00	14.50
556. בטחון בטוח	דבורה בקיש	20.00	15.00
557. המאהב החלקטן	דניאל מרקיסקן	22.00	16.50
558. לעצמך/מיניות האשה	[illegible]	24.00	18.00
559. מלחמת מין בטוח	חיים [illegible]	22.00	16.50
560. איך לאהוב נכון	אלכסנדרה מנו	22.00	16.50
561. כך עושות כולן	אייריק קסורלה	22.00	16.50
562. כל הסבים נשואים	מריק זולא	23.00	17.50
563. מין טוב	רות וסטהיימר	26.00	19.50
564. יופי של מין	אלכסנדרה פני	24.00	18.00

רומנטיקה לנצח

504. אשת נכסים	ברברה טיילור ברדפורד	34.00	25.50
505. מגל ותחילה	קיטס קוסקוראלי	36.00	27.00
506. תחרה	שירלי קונרן	34.00	25.50
507. תחרה 2	שירלי קונרן	36.00	25.50
508. בעלים ומאהבים	רות הכיל	36.00	27.00
509. ציפורים מנות בסתר	קולין מקאלוו	28.00	21.50
510. קולו של הלב	ברברה טיילור ברדפורד	38.00	29.00
511. נשים בנהנות	מרדי בלום	36.00	19.50
512. ענות הלב	סיטניק פרינס	30.00	22.50
513. שמעון ושמו אליס	עמוס אביגור	41.00	30.50
514. תנור-הינדי	מירית פיק (שם אור)	42.50	32.00

אהבה, אהבה, אהבה

498. אהבה שלא היתה	הלן ון-סלייק	26.50	18.50
499. אשה הכרחית	הלן ון-סלייק	22.00	16.50
500. אשה עצמאית	אליזבת פרסיקה הייולי	23.00	17.00
501. בוא מוזג את היין	סיטניק פרינס	22.00	16.50
502. רוחות גדל	בלוזת פלין	26.00	18.00
503. גן-עדן בחיר	בלוזת פלין	25.00	18.50

סדרת "מבחר" - קלאסיקה מודרנית

53. זכרונות אנדריאנוס	מרגריט יורסנאר	32.50	24.50
54. בדרכים	בק קרוואק	32.50	26.50
55. חיי המשוררים	א. ל. דוקסורוב	24.00	19.50
56. חטוד	קורציו מלאפארטה	23.50	26.50

חיים חדשים לספרים בני קיימא

40. האחר של סיירה מאדרה	ב. מראון	21.00	15.50
41. אבלה בבוריים	ארתור קסטלר	23.00	17.00
42. בביס	טינקלר לואיס	36.00	27.00
43. בן האדם	ריצרד ריוס	25.00	18.50
44. ספינת שעשועים	עדנה פרבר	26.00	20.00
45. הארם הבלתי-מראה	ראלף אליסון	36.00	27.00
46. שלום חדש מופלא	אלדוס האקסלי	26.00	18.00
47. האמרה סום פיך	הוארד פאסט	22.00	20.50
48. מה מריץ את סמי	באד שולברג	26.00	19.50
49. המלך פחם	אפטון סינקלר	22.00	16.50
50. לפני צלצל הפעמונים	ארנסט המינגוואי	26.00	20.00
51. המגדרה	אב. קרמיץ	28.00	21.50
52. שמי ארם	ויליאם סרויאן	19.00	14.50

קלאסיקה

369. האחים מהשחר	סטנדל	24.00	18.50
370. מגר פרמה	סטנדל	24.00	18.00
371. גיין אייר	שרלוט ברונטה	32.00	27.50
372. הדוכל האמיץ שוויק	ירוסלב האשק	51.00	30.50
373. מגן לסקי	אבה פרבו	26.00	19.50
374. נוסטרומו	גוזף קונרד	28.00	13.50
375. נשים אוהבות א-ב	דיוויד הרברט לורנס	51.00	30.50
376. שיתר דה ברוזיק	אלן רוסטן	26.00	19.50
377. דון קישוט	מיגל דה-סרוונטס	29.50	22.00
378. הדרגנית בבו	אנטוניו דה באלזאק	24.50	18.50
379. השטן בבורי	יצחק בשביס-זינגר	29.50	22.00
380. דיוויד קופרפילד א-ב	צ'ארלס דיקנס	47.00	35.00
381. מקנו של אינוך אלקי	לב טולסטוי/ק. פולסטאי	21.00	15.50
382. מיקלמאריי	גיורגי אלוט	32.00	20.00
383. סונטת קרויצר	לב טולסטוי/ק. פולסטאי	26.00	19.50
384. פאוסט א-ב	יוהן וולפגנג גתה	26.00	19.00
385. סובביה הרולב	שלום עליכם	20.00	15.00

ההסטוריה תוך א-עם הסבים הטוב, בסגר אמסטרדם כלכלה

344. אחוזת מאו מאולין	דיוק הוסטון	[illegible]	[illegible]
345. אמני יוון	הסטוריקס	[illegible]	[illegible]
346. אמני רומי	הסטוריקס	[illegible]	[illegible]
347. אמני קין הקטן	הסטוריקס	[illegible]	[illegible]
348. [illegible]	ל. פאסטר	[illegible]	[illegible]
349. [illegible]	[illegible]	[illegible]	[illegible]
350. [illegible]	[illegible]	[illegible]	[illegible]
351. [illegible]	מריסון/קומר/ליבמאן	36.00	40.50
352. [illegible]	צרלס הרטן פרקיס	36.00	26.00
353. אנטיסמיס	צבי יעבץ	36.00	25.00
354. על סף העולם המזרחי	רומאן/מנחי	22.00	22.00
355. [illegible]	יעקב סלמן	24.00	[illegible]
356. [illegible]	ברנרד לואיס	[illegible]	[illegible]

דן בן-אמוץ

57. זיכרון זה לא הכל		26.00	18.00
58. זיכרוני הדיך		26.00	18.00
59. לא שם זין		20.00	15.00
60. כלול הטאורת המלחמה		37.00	27.50
61. משחק ילדים		36.00	12.00
62. לזכר ולשכחה		23.00	16.50
63. סיפורי אבו-סיפר		32.00	24.00
64. סיפורים פה, סיפורים שם		24.00	18.00
65. יפיי של מלחמה		16.00	12.00
66. עוד איך לעשות. סה		22.50	20.50
67. קריעה תמה		23.00	16.50
68. נשים כתובות		34.00	11.00
69. מילון אוהל מאיקי		32.50	24.50
70. מילון עולמי לעברית סדרבה		32.50	24.50
71. ילקוט הכובים		34.00	11.00
72. תל-אביב הקטנה		37.50	20.50
73. ארץ ציון ירושלים		33.00	24.00

ספרי מקור

477. דמנה ויקלה	מרית ארזי	26.00	19.50
478. הבטנות השחורות של דקוטה	מאיר אמיתי	32.00	24.00
479. נטישה	ריטה גן-מרגן	32.50	24.50
480. תחתת הצורה	רמון פרייסר	26.50	18.50
481. הטאבים והמאיים	אהוד בן עזר	26.00	17.00
482. עדנה	אהוד בן עזר	26.00	19.50
483. מחירה מוטבית	דני סנדרסון	26.00	14.00
484. מיגואס	אבנמיר דנן	32.00	9.50
485. הנוות האחר	ביקיק בלאי	26.00	24.50

פול תרן

527. השמיעות הלבנונית	29.50	22.00
528. תיק הקונסול	24.00	18.00
529. נק הקדוש	25.00	18.50
530. חוף מוסקיטו	25.00	18.50
531. עיר הרכבת הגדול	31.00	23.00

סומרסט מוהם

532. עוגות ושיכר	22.00	16.50
533. חוד הנמר -	26.50	20.00
534. בכבלי אדש	31.00	23.00
535. שם בוילה	19.50	14.50
536. המקיף הבטמני	26.50	18.50
537. הפרוסה הקירה	22.00	17.00

הסרטים המדהים של אמנון צוריא

515. במבוכת הרגשות	21.00	15.50
516. לילה מתלא	22.00	17.00
517. מרי אנטואנט	31.00	23.00
518. קוצר רוחו של הלב	26.50	20.00
519. אנשים ונרלות	24.00	18.00
520. שעות הרות גדל	24.00	18.00

ביליב רות - ההוד המצוי

615. הוד	10.00	7.50
616. הטיקר בנטומיה	26.50	20.00
617. חיי כבבר	24.00	18.00
618. כשהיתה ילדה טובה	30.00	22.50
619. סוגר הצללים	19.50	14.50
620. נקרמן ללא כבלים	23.00	16.50

ספרי קורט וונגוט

399. ארוחת בוקר של אלופים	22.00	16.50
400. דיק הכלי	27.00	20.50
401. הסיגרות של טיטאן	22.00	16.50
402. צ'ינגר-כלא	23.00	17.00
403. יבדך אותך אלוהים, אדון רוזוולט	19.50	14.50

מילן קונדרה

596. אהבות מגוחכות	28.00	21.50
570. ספר הצחוק והשיכחה	24.00	18.00
571. הקלות הבלתי נסבלת של הקיום	24.00	18.00

ג'ון אפדייק

447. דרך רכה מדי	23.00	15.50
448. שמן חוזר	29.50	22.00
449. שמן עשיר	30.00	22.50
450. התפיכה	28.00	18.50
451. הנשאי לי	28.00	18.50

ג'ינטר גראס

565. דג הפרס	42.50	32.00	
566. לידות ראש	32.00	12.50	
567. מוף הפח	26.50	20.00	
568. הנישוק בסלנטה	30.00	16.00	

היינריך בל

550. בילארד בחצות וחצי		23.00	17.00
551. בית ללא שומרים		25.00	18.50
552. הכבוד האבוד של קתרינה בלום		22.00	16.50
553. מצור של חרדה		23.00	17.00
554. [illegible]		26.00	19.50

ספרות גרמנית, בין שתי מלחמות שולם

23. איש קטן, לאן?	הנס פאלאדה	38.50	29.50
24. חריב על הסמל הרשה	א. צוויג	29.50	22.00
25. אני רעב	מיאורג פינק	18.00	13.50
26. לטוה בחיטר	הומס מאן	24.50	18.50
27. בטעבר אין כל חדש	א. נ. רמרק	20.00	15.00
28. פרופסור אונרט	היינריך מאן	24.00	18.00
29. שלושה בבדים בשלג	אריך קסטנר	21.00	15.50
30. היומרי זיס	לין פויכטוונגר	25.00	18.50
31. המגדרה	ברנרד קלרמן	28.50	21.50
32. בני אומרמן	לין פויכטוונגר	23.00	17.00
33. מרב הוסל	ויקי באום	24.00	18.00
34. המשפחה מנמלי	פרנץ ורפל	23.00	17.00
35. הטלם של אתמול	שטפן צוויג	24.00	18.00
36. איוב	יוזף רות	21.00	15.50
37. קפטאן האוור	יעקב וסרמן	26.50	20.00
38. הנתנ	היינריך מאן	26.50	20.00
39. הצלב השביעי	אנה זגרס	28.50	21.50

ספרות גרמנית חדשה

437. בחול הזקן	מקס פרישׁ	19.00	14.00
438. בית הנרבנד	מרטין ולר	21.00	15.50
439. טוש בורח	מרטין ולר	20.00	15.00
440. יעבורת הנפש	מרטין ולר	21.00	15.50
441. איינשטיין חוצה			
את האלבה	זיגפריד לנץ	22.00	16.50
442. אלם	זיגפריד לנץ	22.00	16.50
443. שער הנצחון	אריך מריה רמרק	26.50	20.00
444. אינני שטילר	מקס פרישׁ	30.00	22.50
445. אדם בחולקן	מקס פרישׁ	19.50	14.50
446. מוזיאון המולדת	זיגפריד לנץ	41.00	30.50
447. הנוות	זיגפריד לנץ	24.00	18.00

עמודים לספרות עברית

472. אוכלי האבטיח		28.00	21.50
473. חיודש		24.00	18.00
474. הנוכי שמן מוטמים		24.00	18.00
475. מראה לאחרונה		24.00	18.00
476. יד שלם אחכה		34.00	25.50

יהונתן גבן

217. הדרקון הגדל כבן		18.00	13.50
218. [illegible]		11.00	8.50
219. [illegible]		11.00	8.50
220. מיתרים שעות אחוכה		13.50	8.50
221. שירים שעות אחוכה		11.00	8.50
222. [illegible]		11.50	8.50
223. שירים 36		11.00	8.50
224. שיר חלב		16.00	12.00
225. בשה מלים		11.00	8.00

מבצע
כל הכסף חזרה
(למזמינים עד סוף יוני)

10 קוראים מאושרים שיעלו בגורל יקבלו את כל כספם חזרה

בין קוני הספרים מרשימה זו
(באמצעות הזמנה טלפונית או על פי התלוש המצ"ב)
תיערך הגרלה ביום א' 10.7.88.
בהגרלה יועלו 10 קונים שכספם יוחזר במלואו.
ההגרלה תיערך בנוכחות עו"ד, רו"ח ופרסומאי החברה.

ספרים טובים

זמורה, ביתן/ דביר

סמדר שיר

212. ברוך הבא אח נחמד	18.00	13.50
213. חיבוקים	13.00	9.50
214. על הברכיים של אמא	18.00	13.50
215. תמי והתאומים	18.00	13.50
216. יש רגעים	12.50-	8.50

ספריה של תגית בנדימן מרים ילן-שטקלים

182. כשאמא היתה קטנה	11.50	8.50
183. כשאבא היה קטן	11.50	8.50
184. כשנטעים לארץ ותוקה	11.50	8.50
185. מר קו וגברת נקודה	13.00	9.50
186. יוקסן צובע את השמים	11.50	8.50
187. שירי לידה	13.00	9.50
192. באלומי	21.00	15.50
193. יש לי סוד	15.00	11.00
194. שיר הגדי	21.00	15.50
195. שירים וסיפורים	47.00	35.00
196. אנו רצו גמדים	11.50	8.50
197. ספר דמי	11.50	8.50
198. המסע אל האי אולי	11.50	8.50

חיים נחמן ביאליק

177. כל הכתובים (4 כרכים)	98.00	73.50
178. כל הכתובים בכרך אחד	33.00	24.50
179. ספר האגדה בכרך אחד	66.00	49.50
180. שירים ופזמונות לילדים	21.00	15.50
181. בתוך הגן, סיפורים	16.50	12.50

ספרי נוער מקוריים

170. אל מקום חדש	11.50	8.50
171. יומן נעורים	11.50	8.50
172. סיטי מתפשת ביתו	15.00	11.00
173. הכל התחיל בגשיקה	11.50	8.50
174. הבריחה אל החופש	13.00	9.50
175. ילדי השכונה בבתותרת	11.50	8.50
176. עיר קטנה האנשים בה מעט	21.00	15.50
דוריתן אורנר	11.50	8.50
עמי נדליה	11.50	8.50
עמי נדליה	15.00	11.00
צביה גרנות	11.50	8.50
דמארה עופר	13.00	9.50
גליה רון-פדר	11.50	8.50
נחום גוטמן	21.00	15.50

מידות קטנות - ספרים גדולים מספרות המאה העשרים

357. אומללות שמחה בחלקה	13.00	9.50
358. בין המערבות	14.50	11.00
359. גברת לב-ברזל	14.50	11.00
360. גן הבטון	14.50	11.00
361. ההפלה	12.00	9.00
362. אמרי שאנו אוהבת אותי ביתני מון	14.50	11.00
363. קיץ בסרט חשיכה	19.00	14.00
364. עושה תצלומות	14.50	11.00
365. מערות הכפר	14.00	12.00
366. נערה ירוקת עיניים	14.00	12.00
367. יום סרנאטו הרחב	14.00	12.00
368. הילדים הנוראים	13.00	9.50
פטר הנדקה	13.00	9.50
וירג'יניה וולף	14.50	11.00
נתנאל ווסט	14.50	11.00
איאן מקיואן	14.50	11.00
ריצ'רד ברוטיגן	12.00	9.00
מרגרט קלוב	14.50	11.00
דוריס לסינג	19.00	14.00
דן גייקובזון	14.50	11.00
עדנה אובריין	14.00	12.00
עדנה אובריין	14.00	12.00
גין ריז	14.00	12.00
זיאן קוקטו	13.00	9.50
אנטוניו אקו	54.00	34.50
ג'יימס קלאול	54.00	40.50
פין	20.00	15.00
קולטס קסטרה	29.50	22.00
רחל בעריכת אחרי	54.00	40.50
קיטי גנסברג	27.50	20.50
הרמן ווק	68.00	36.00
רוברט פ. פירסיג	26.00	19.50
ג'יימס קלאול	26.00	18.50
ארנסט המינגוואי	27.50	20.50
טול בלו	24.50	18.50
תדנטון וילדר	24.00	18.00
אלבר כהן	21.00	15.50
אלבר כהן	67.00	50.00
אלבר כהן	19.50	14.50
אלן רוב-גרייה	20.00	15.00
ארנסט המינגוואי	23.00	18.00
גרהרד סטיין	27.50	20.50
ישראל יקושע זינגר	44.00	34.50
וירג'יניה וולף	21.00	15.50
וירג'יניה וולף	20.00	15.00
ולדימיר נבוקוב	30.00	22.50
אלה ונולדות סבסטיאן גייס		
בקו האין		
דצמבר של הדיקאן		
אידי מארס		
בני הזאל		
הטאווה לאדון א-ב		
הו אחי בני התמותה		
חקטאה		
גברים בלי נשים		
האוטוביוגרפיה		
של אליס טוקלאס		
האחים אשכנזי		
הגלים		
השנים		

קריאה טובה

74. האשה האחרונה	26.50	18.50
75. דגל לדיאמה	26.50	20.00
76. בית-ספר משלים	30.00	22.50
77. אנס הסבלנים	23.00	17.00
78. אם ושתי בנותיה	22.50	20.50
79. סוס דיקאלב	23.00	17.00
80. אבסולוט	19.50	14.50
81. הם	26.50	20.00
82. ארמון אלילים	22.00	17.00
83. אתכבים ופרצים	36.00	27.00
84. עשו כי כרצונכם	27.50	20.50
85. תאוות	21.00	15.50
86. אשה שבורה	24.00	18.00
87. ראשון בן שותים	36.00	27.00
88. דמם של אחרים	24.50	18.50
89. קיץ וחבל	28.50	21.50
90. אדוות מן הסערה	37.00	27.50
91. האנאי	30.00-	22.50
92. חיים חיים	24.00	19.50
93. המצור על קרישנפר	36.00	27.00
94. באמרפילד 8	22.00	16.50
גדי אלמוג	26.50	18.50
ג'ון אלן	26.50	18.50
ג'ון אלן	26.50	18.50
ג'ון אלן

חדשות כלכלה

הגז לבישול ביתי והמזוט יוקרו עד 15 אחוזים

מאת יהודה שורצי

מחירי הגז לבישול ביתי ומחיר המזוט לתעשיה הועלו אתמול בשיעור של עד 15% – כך סיכמו אתמול שר האוצר משה נסים ושר האנרגיה משה שחל. ההעלאה נעשתה בעקבות עליה מקבילה של מחירי אותם מוצרים מיובא, והיא נבנתה לתוקף, החל מאתמול. הגז לבישול ביתי, גם לאחר ההעלאה, מבוסס בשיעור של 40 אחוז.

להלן המחירים החדשים:

בלון 12 ק"ג	11.80 ש"ח
בלון 12.5 ק"ג	12.40 ש"ח
גז במרכזיות	2.77 ש"ח

נכסי קופות הגמל עלו ב־9% ל־39 מיליארד ש"ח ב־1987

מאת מיכאל "דאריך"

בסוף שנת 1987 הסתכמו הנכסים של קופות הגמל ב־39 מיליארד ש"ח לעומת 31 מיליארד ש"ח בסוף 1986, גידול ריאלי בשיעור 9%.

בכך נמשכה עליה בערך קופות הגמל שמיעורה הריאלי בשנת 1986 היה בשיעור 6%. נתונים אלה נמסרו ע"י דובר הלשכה המרכזית לסטטיסטיקה בהתאמן על סקר שנערך בשיתוף עם משרד האוצר. נכסי קופות הגמישה – שהלקם בנכסי כל הקופות כ־41% – עלו בשנה שעברה ב־7% והסתכמו ב־15 מיליארד ש"ח, לעומת עליה של 6% בנכסי קופות הפנסיה בשנת 1986.

בקופות הגמולים והפיצויים, הכוללות קופות מרכזיות לפיצויים שליד הסקטור הפיננסי והמפעלי, נרשמה בשנה הנסקרת עליה ריאלית של כ־10% וחלקן בכלל הקופות הגיע ל־51%. בקופות השאולת מות נרשמה עליה ריאלית של כ־17%, ומשקל קו פות הגמל וביטוחי הונים בכלל הנכסים הכספיים שמחזיק הציבור הגיע בסוף שנת 1987 ל־40.3%, והסתכם ב־41.8 מיליארד ש"ח.

מות אלו הגיע בשנת 1987 ל־8%.

הצבירה מעמיתים, המורכבת מהפרשות החברים והמעבידים בביטוחי התשלומים שאותם משלמת הקרן, הסתכמו בשנת 1987 ב־606 מיליון ש"ח, עלייה ריאלית של 21% לעומת השנה שקדמה. העלייה בצבירה מעמיתים נבעה מעליה בצבירה בקופות הגמולים והפיצויים ובקופות ההשתלמות. בקופות הפנסיה, לעומת זאת, נרשמה בשנה שעברה צבירה שלילית (כמות התשלומים לקרנות עלתה על כמות ההפרשות של החברים והמעבידים) בשיעור 45 מי־ליון ש"ח. בקופות התגמולים והפיצויים הסתכמה הצבירה מעמיתים ב־487 מיליון ש"ח, עליה ריאלית של כ־7%. בצבירה מעמיתים בקופות ההשתלמות נרשמה עליה ריאלית של של כ־118%. משקל קו פות הגמל וביטוחי הונים בכלל הנכסים הכספיים שמחזיק הציבור הגיע בסוף שנת 1987 ל־40.3%, והסתכם ב־41.8 מיליארד ש"ח.

הוצאות שכר מנהלי הפניקס – 50 אלף דולר לחודש

לחכמי האב 30,000 מתוך זה

מאת יהודה שורצי

חברת הביטוח הפניקס משלמת עבור מנהליה דוד ויוסף חכמי, הוצאות שכר בהיקף 50 אלף דולר בחודש, כך מסתבר מנתוני הדוח הוקפדני שהעבירה החברה לבורסה ולרשות לניירות ערך.

דוד ויוסף חכמי הם בעלי השליטה בהפניקס. דוד, האב, משמש יושב ראש פעיל של דירקטוריון החברה, ויוסף הבן, מנהל העסקים הראשי שלה. מתברר שהסכום הכולל של שכר ומשכורת לרבות הוצאות סוציאליות של האב, הבן, וחברי הדירקטוריון, הסתכם בתקופה 1.1.87 עד 30.4.88, ב־1.456 מיליון שקל. כל חברי הדירקטוריון קיבלו בתקופה האמורה לא יותר מאשר 150 אלף שקל, ולפיכך קיבלו דוד ויוסף חכמי, 1.3 מיליון שקל, שהם 81 אלף שקל בחודש, או כ־50 אלף דולר. הדו"ח הוקפדני אינו מפרט כמה מקבלים דוד או יוסף כל אחד בנפרד, אך ידוע כי משכורתו של דוד גבוהה בכ־50% מזו של הבן. מכאן ניתן לשער כי ההוצאות השכר הנורשיות של דוד חכמי עומדות על 30 אלף דולר, והוצאות השכר של יוסף עומדות על 20 אלף דולר.

מנהלי חברת הפניקס מקבלים הוצאות נוספות אשר אינן כלולות בהוצאות השכר, כגון לנסיעות לחו"ל, אירוח, כיבודים והוצאות רכב.

רוכשי כרטיסים ב"פאן אמריקן" מודאגים מידיעה על פירוקה

המנהל המסחרי של החברה: הידיעה אינה נכונה; שום נוסע לא ייפגע

מאת זהר בלומנקרנץ

ידיעה על סגירתה הצפויה של חברת "פאן אמריקן" מארה"ב עוררה אתמול דאגה בקרב נוסעים בישראל אשר רכשו כרטיסי טיסה שלה. המנהל המסחרי של חברת התעופה בישראל אמר, כי בגיגוי לידיעה שמקורה בסוכנות הידיעות רויטרס, עסקי חברה בארץ נמשכים כרגיל. לדבריו, אין כרגע שום סתמה להביא לפירוקה של החברה או להפסקת פעילותה.

הדאגות מעצת המבוהלים של פאן־אם מתייחסות לנקיטת צעדי הגייעלות, אשר אם יבואו לידי ביטוי, יורגשו מסמסמבר. בין השאר, מדובר על צמצום קווים לא רווחיים, מכירת נכסים וציוד, ומכירת חברות בנות, אולם פעילותה של חברת התעופה לא תיפסק, בכל מקרה, לא צפוי להיפגע אף לא נוסע אחד שרכש כרטיסים של חברת התעופה, כיון שמי הוכר בחברה סריקה הנמצת על אידנון. חברת התעופה יאפ"ה בנמצב כזה ניתן היה לתבע את כרטיסי הטיסה לכל חברת תעופה סריקה אחרת החברה באירגון.

לדברי המנהל הקו לישראל נמנה על הקווים הרוו חים של החברה, ואין כוונה להחזיר שיעורים בלוח הטיסות המתוכנן של החברה בקו לישראל. הידיעה של רויטרס גרמה לדבריו נזק רב לחברה ונשקלים צעדים נגד מוכנות הידיעות.

שלושה אחזים בעובר, בעת הסגבה אליסה אתמול, בבניין הדוער המרכל של ההסתדרות. (צילום: ישראל סימיטנסקי, י.פ.פ.א)

6 נעצרו ו־6 נפצעו בפיזור הפגנת עובדי אליאנס בת"א

דובר הוועד דוד איטה: ההפגנה נועדה למחות על הפרת ההבטחה שנתן קיסר כי אם יחתם הסכם הבראה, ייפתחו שערי המפעל

(ע) שישה מפעלי מפעל אליאנס נעצרו ו־6 נפצעו בהפגנה אלימה שהיתה אתמול מול בניין הוועד המפעל. כ־100 מעובדי החברה הגיעו בשעות הבוקר לבניין הוועד המפעל למחות על הסחבת בחבית הבראה של המפעל. תחילה התנהלה ההפגנה בשקט.

כאשר ניסו אחדים מן המפגינים להכנס אל תוך הבניין, הוליט מפקד מרחב ירקון נצ"מ אריה ביבי להורות לשוטרים למנוע זאת מהם. נצ"מ ביבי הוזהר את המפגינים, כי הפגנתם אינה חוקית וקרא להם להתפזר מרצונם. העובדים החלו לי־רות אבנים לעבר ולחות הבריחה ואף הצליחו לנפץ את שמשות הולחות האחוריות.

זריקים

כאשר הגליחו אחדים מן העובדים להיכנס לאולם שבקומת הקרקע, התיזו השוטרים מים לעבר המפגינים באמצעות זרנוקים הפר־עילו אלות, לפיזורם. למקום הגיעו כוחות מג"ב. ששת המפגינים שנפגעו הועברו באמבולנסים של מד"א לבית החולים איכילוב לקבלת סיפול רפואי.

המשטרה עצרה 5 מפגינים ומפ־גיגת. שלושה מן העצורים שוחררו במקום ושלושת האחרים, מאוחר יותר.

מוכ"ל ההסתדרות ישראל קיסר וד"ר האגף לאיגוד מקצועי חיים הברפלד יצאו מן הבניין בדרכם לירושלים. דובר הוועד דוד איטה מסר, כי ההפגנה נועדה למחות על הפרת ההבטחה שנתן קיסר לעובדים כי אם יחתמו על הסכם הבראה, ייפתחו שערי המפעל שנסגר ב־8 במאי. לדברי איטה, נחתם הסכם ביום ד' שעבר ומהסכמו העובדים לתנאים שהתבצר ביניהם.

לדבריו, נפגשו נציגי העובדים עם שר המסחר והתעשייה אריאל שרון, אשר הבטיח להעניק את מלוא הסיוע הדרוש לחידוש העבודה במפעל ולהעמיד צוות כלכלנים שיבדוק את הנושא.

"הוחלטנו לא לעזוב את בניין עילו אלות, לפיזורם. למקום הגיעו כוחות מג"ב. ששת המפגינים שנפגעו הועברו באמבולנסים של מד"א לבית החולים איכילוב לקבלת סיפוי רפואי.

המשטרה עצרה 5 מפגינים ומפ־גיגת. שלושה מן העצורים שוחרדו במקום ושלושת האחרים, מאוחר יותר.

מוכ"ל ההסתדרות ישראל קיסר וד"ר האגף לאיגוד מקצועי חיים הברפלד יצאו מן הבניין בדרכם לירושלים. דובר הוועד דוד איטה מסר, כי ההפגנה נועדה למחות על הפרת ההבטחה שנתן קיסר לעובדים כי אם יחתמו על הסכם הבראה, ייפתחו שערי המפעל שנסגר ב־8 במאי. לדברי איטה, נחתם הסכם ביום ד' שעבר ומהסכמו העובדים לתנאים שהתבצר ביניהם.

לדבריו, נפגשו נציגי העובדים עם שר המסחר והתעשייה אריאל שרון, אשר הבטיח להעניק את מלוא הסיוע הדרוש לחידוש העבודה במפעל ולהעמיד צוות כלכלנים שיבדוק את הנושא.

"הוחלטנו לא לעזוב את בניין עילו אלות, לפיזורם. למקום הגיעו כוחות מג"ב. ששת המפגינים שנפגעו הועברו באמבולנסים של מד"א לבית החולים איכילוב לקבלת

פיצויים

זהר בלומנקרנץ, כתב "הארץ" מוסר: מנכ"ל קונצרן "כור" גילה בהנחת לחצן מחיזב הצעה לפיה תועבר לידי עובדי "אליאנס" הבע לות על המפעל על כל רכושו ואילו הקונצרן יקח על עצמו את כל חובו־תיו שהסתברו עד היום – נאמר אמש בהודעה של סיעת הליכוד בהסתדרות, לאחר שיו"ר הסיעה, ח"כ יעקב שקאי נועד עם נאון. דובר סיעת הליכוד בהסתדרות מסר אמש כי נאון אמר בפגישה, כי הקונצרן יכול לעמוד בתשלום של 7 מיליון דולר בלבד, מתוך 12 מיליון הדולר הדרושים למימון הפיצויים לאותם עובדים שיפרשו במסגרת ההסכם שגובש בין נציגים לאנשי לאיגוד מקצועי.

שמאי אמר עוד בפגישה אמש, כי הוא מוכן לערב את הממשלה, כדי, שתבטן אפשרות להעמיד לרשות הוועד הפעל ולקיים משמרות מוגבה עד שנשיג הסכם ונקבל הבטחה לפתיחה מחדש של שערי המפעל" אמר דוד איטה.

השר משה שחל מגלה: העברנו מידע לירדן בנושאי אנרגיה

"האינתיפאדה קטעה תהליך מבורך זה"

(ע). "אני יכול לאשר כי היתה התלפת מידע עם ירדן בנושא האנר־גיה והועבר לידי הירדנים חומר רב על פי בקשתם" – גילוי משגיל זה נמסר ביום ד' בלילה מפי שר האנר־גיה והתשתית משה שחל, לאחר טקס הנעילה של כנס האנרגיה הבין־לאומי במלון "גלי כנרת" בטבריה.

שחל הדגיש, בשיחה שקיים עם כתבי־רדיו מנרפש, כי המגעים נסבו סלם סביב רצונה של ירדן לקבל מידע אודות הטכנולוגיה הדרשה שמתוגשה בישראל לביצול פיצלי־שמן לצורך הפקת אנרגיה. "למרבית ירדן ישנם מרבצים של פיצלי שמן גדולים לא פחות מאשר אצלנו ול־פיכך היה להם עניין רב בקבלת המידע. הדברים הגיעו לידי קץ כי כי כבר התארגנה משלחת של מדענים לנסיעה בארץ ניסולית, וכל זאת בידיעה מוחלטת של הסמכות הגבוהה ביותר. הדבר סקטע את התהליך המבורך הזה היתה האיב־ה ותקוה, אולם אני מאמין כי המבע הזה יקום מכבוגיות ותשות לשנות הזאת, יעבוד על אינה זה־ קשר יוחדש" – אמר.

השר שחל הסיף, כי נושא פיצלי השמן קיבל מישנה תאמה, גם בשל ההצלחות המרעיות וגם על רקע ני־תוק הנרם מצד צרפת, בקשר לפרויקט הנרעיני המשלב שרצונה ישראל לעשות בגבב, ביחד עם מדים ירדן.

פסק־דין עקרוני: יבואני משנה לא ישלמו 10% יותר בהשוואה ליבואני בלעדיים

מאת צבי הראל
מוסר "הארץ"

בפסק דין עקרוני קבע בית המשפט המחוזי בתל אביב כי תקנה מתקנות המכס, הקובעת כי יבואן שאינו בלעדי ישלם תוספת של 10% על מוכין בהשוואה ליבואן בלעדי, היא בלתי־חוקית, והחברה כל תוקי (יבואן בלעדי הוא מי שקיבל מהיצרן בחו"ל את הזכות הבלעדית לשווק בארץ מסוימת; יבואן שאינו בלעדי הוא מי שאינבו קנה במישרין מהיצרן המקורי בחו"ל).

פסק הדין ניתן לפני שבוע על ידי השופט שאול אלוני. התקנה החוקנה בשנת 1970 על ידי מנהל המכס. הוגבה לבית המשפט לביטול התקנה הוגשה על ידי "סלון מוקיו בע"מ", ו"דימני מחשבים ותקשורת בע"מ", שיוצגו על ידי עו"ד יוסף שרון.

השופט אלוני קבע כי התקנה סותרת את החוק.

בינו לא ניסה להדיח את חת

מאת מוסר "הארץ"

צריך בינו, מנכ"ל בנק לאומי, לא ניסה להדיח את ד"ר מאיר חת מראשות השלוחת בחו"ל, כמו שנאמר בפתיח לידיעה מאתמול. צריך הציע להחליף את חת בחברי הנהלה של הבנק או באנשים מקר־מים שישמשו כיושבי ראש השלד חת בחו"ל, כאשר חת ישאר יו"ר בל"ל – דברים אלו נכתבו בהמשך הידיעה בנושא זה אתמול.

בינו הציע זאת כדי שחתא כמנכ"ל יוכל לשלוט כראוי על הוצאות הנבות בחו"ל, הכפופות לאחריותו, כהגה בניהול חברות תקין.

עריך את העמוד: חיים מל

נוהר מידע וניהול בע"מ
אגף תעוד התוכנה

נוהר מידע וניהול
מרכז הדרכה (1988) בע"מ

חיפה – תל־אביב

מוסדות – חברות – בתי תוכנה
מנהלי יחידות מחשב

תעוד תוכנה

ביצוע פרוייקטים:

- תעוד בחלק מתוכנן וניתוח מערכת המידע.
- שימושים בכלי הפיתוח.
- תעוד למערכות הפעלה.
- תעוד למשגמש במערכות ON-LINE ובמערכות אצווה.
- הכשרת עובדי יחידת המחשב להתמודדות יומיומית בנושא התעוד.

אגף תעוד התוכנה מנוהל ע"י צוות בכיר ומנוסה שהתמחה בנחום זה. הצוות עוסק בהכנת ובמצע התעוד וכן בהדרכת המשתמש. יישום הפרוייקט נעשה במשותף עם צוות המחשב בחברות.

הדרכה:

מרכז ההדרכה ואגף התעוד עורכים קורסים וימי עיון ליחידות בארגונים וליחידים.

לפרטים ותאום פגישה נא לצלצל למרכז התברה
טלפון 052-910225

המבצע של הקיץ

טוס קו־אוף
יום יום לאירופה חינם!
קו־אוף הרשת המובילה - מובילה אותך הקיץ לחו"ל

כל יום הגרלה
כל יום מגרילים
לאירופה טיסה

בחודשים יוני ויולי קונים בקו־אוף, ממלאים את טופס ההגרלה הנמצא בקופה, מכניסים לתיבת ההגרלה ומתכוננים להמראה! פרטים בסניפים.

הזוכים שטסים!

אייריס הלברסברג – בית צורי 61 ת"א
מזרחי יצחק – ד"ר סטוס 2/6 נתניה
רבקה הורוביץ – שלונסקי 33 ת"א
מלכה וולך – גרשונסון
בנימין ישראל – בלקין 7 ראשל"צ
גול מרים – חצב 46 יבנה
נלה מיכאלובר – רח' אשר פלר 6 חדרה

ככל שקונים יותר גדלים הסיכויים לזכות בטיסה

ניתן לטוס לאתרים: ניו־יורק, מונקן, לונדון, פריז, בזל, פלמה, קלן, פרנקפורט, שטוטגרט, מלמו, רוטום.

צ'רטר ישראלי

רק בקו־אוף שלי קונים היום וטסים מחר

סופר קו־אוף • היפר קו־אוף

הילדים גדלו
עוברים לדירה מפנקת!

החל מ־280,000 ש"ח בתוספת מע"מ
משכנתא 150,000 ש"ח

הילדים גדלו. צורכי הדיור השתנו. עכשיו מגיע לכם דירה מפנקת ברובע המגורים הייחודי "רובינשטין אקסקלוסיב" הנבנה ברחוב יהודה הנשיא, נווה־אביבים ת"א. תיכנון פנים הדירה לפי טעמכם האישי וברמת גימור יוקרתית.

נווה־אביבים ת"א

רובינשטין
תברת הבנייה הפרטית החזיקה האמינה בישראל
1989
פרטים מלאים במשרדי החברה:
ת"א, רח' מקור־ישראל 8, טל' 03-622621
ימי א', ב', ד', ה': 08.00 עד 19.00 רצוף;
ימי ג', ו': 08.00 עד 13.00

ELLAN VANNIN OFFSHORE FUTURES FUND

£5000 – Invested in 1978 is worth £250,000 today. Leading British Public Co. New offer ends July 31st. Details write: E.V. Fund, P.O.B. 301 London N3 1TZ.

למה

משכורות העובדים בישראל הן הנמוכות בעולם המערבי, ותמיכת האוצר במפלגות היא הגבוהה בעולם.

?

התשובה בספרו של פרופ' עזרה זהר –
סדום או חלם
ניתוח של חולי התברה בישראל (כולל הדיאגנוזה!!!)
עכשיו בשבוע הספר רק 27.50 ש"ח
בדוכני זב"מ/דביר

שרות חקירות כללי ש.ח.כ.
מקבוצת השמירה
31 שנות נסיון והצלחה
בארץ ובעולם לשרותך!
בחקירות בינלאומיות
איתור אנשים ורכוש
בדיקת מעמד כלכלי
בדיקות גרפולוגיה
S.H.K.
בית־הדר
דרך פתח־תקוה 19 תל אביב 66183
ת.ד. 37624 תל־אביב 61375
טל: 614635 :621975 :623084
FAX: 623995 TLX: 361264 GIA
פרטים עוד

Rosenthal
מבצע נדיר – עד חצי המחיר!
הסטים היפים בארץ רוזנטל.
קריסטלים RIEDEL
כלים ומתנות THOMAS
לשבועיים בלבד או עד גמר המלאי
כבר הפדינה,
ה' מאיר 22 ת"א 03-216518
רוזנטל

משגיח/ת בעבודה, בלימודים באוהבנו?
U.S.A. VISA SPECIALISTS
תנ.ד. 31244 ירושלים
טל. 02-813733

האזינו היום בשעה 14.00
ליקול השלום" לתוכנית "לפני שבת"
בה יראיין איתן דנציג את
ח"כ אברהם (בינה) שוחט,
ראש מועצת ערד
אלי לנדאו ראש עידית הרצליה
שלמה נקדימון
עתונאי ידיעות אחרונות
הזמרת ודדינה כהן

נוהר מידע וניהול
מרכז הדרכה (1988) בע"מ
חיפה תל־אביב

יום עיון
יחידת המחשב ומקומה בארגון

לראשונה – דיון גלוי ופתוח

- הבעיתיות המכשילה בכפיפות הארגונית של יחידת המחשב.
- ביאור או ריכוז מערכות המידע.
- הנהלת החברה – מעורבות, גיבוי ויזמה.
- דו שיח משתמש – יחידת המחשב.

ליבון בעיות אלה ואחרות, תוך ניתוח אירועים בחיי החברות בהרצאות ורב שיח

המרצים:
- ד"ר מאירה איצקוביץ ראש עב"מ בטכניון
- רו"ח דוד צימרמן סמנכ"ל הכספים בתעשיות לייזר.
ומרצים נוספים.

תאריך – 12 ביוני 1988
שעות 08.30 – 15.00
מקום – מלון "דן ת"א"
מחיר – 250 ש"ח כולל כיבוד קל וארוחת צהריים

הרשמה במרכז ההדרכה בת"א
טלפון: 052-910225

הלוח המרכזי הארצי חדשות הארץ

לא מכרת לא שילמת
רק לוח העיר
קבלת מודעות
20.00-8.00 מ
03-383322

הארץ

חדשות העיר כלהעיר צוחת השרון כאן ואחרים הלוח הבטוח

כלהעיר ירושלים

דירות למכירה

קבלנים מציעים

וילות ובתים

פנטהאוזים

4 חדרים ויותר

קוטנים

3.5—2 חדרים

4—3 חדרים

4.5, 5 חדרים

5 חדרים ויותר

דייהמסו

ודלתה

ווגבו

מרצדס

מיני־מיינור

אורי

סובארו

פורד

פיאט

פיז

רנו

מוסקוביץ

מוסטנג

מוסקוביץ

מוסטנג

אוסטין

אלפא

אנפ

אמוריקאיות

אמוריאנקי

סיאט

סיטרואן

סיטרואן

סמקה

סוזקי

מוסאיות

אוסנטים

הצעות עבודה

דירות בשכ"ח

דירות בדמ"פ

מכוניות

ביקוש דירות

הבלון השמח

הליצן עם הבלונים
אצלן בכל
שמחה ומשובה
קישוט והזמנה בבלונים
לאלומות, אירועים וחגיגות
03-5316010

חוק חדשנות
שחזר בתקופתו
המשל"א 1982
לכל דבר ועניין אל אחמד
לעבודה מרחבת
מיום זו ואילך
תחדל נאלה אם
אפילו אז ומחוץ
של התבבדי
מעוגים קבוטו של
בן אחיי הסמים
לעבודה הנחוה.
תעבדיים עבדיים
לעמוד על כי תחלק.

מכאן

הכותרת המרכזית

המשך ירושלים

הארץ חדשות

דפוס משי עפרת בע"מ
דרושים
מדפיסים
בעלי נסיון
בדפוס משי
ותאים נוחים
טלמון 243917, 02-244985, דוד או מתי

משרדים

מכוניות

אבידות

עסקים

עסקים

מכירות ושירותים

מכירות ושירותים

הצעות עבודה

מכירות ושירותים

הצעות עבודה

לדנאל
מרכיבים
מכניים בוגרי
מגמת מכניקה
242801

לדנאל
מזכירה
עברית אנגלית
ועבוד תמלילים
242801

לדנאל
קלדניות
מסוף או דיסקטים
דחוף
242801

דנאל
נהג+מלגזה
+רשיון ג'
242801

דנאל
החברה לשרותי
כח אדם
קריתהרצ'ל
02-242801

לתאגיד סוכנויות לביטוח
מפקח/ת
רכישת סוכנים וגיבוש
עד גיל 32 / השכלה על תיכונית
רצוי נסיון קודם בביטוח או במכירות
אפשרות לתנאים מצויינים
טלפון 02-246583

RS שרותי כח אדם
לאו.אר.אס. ירושלים
אבן ישראל 5
245561, 242152/9
מזכירה דו לשונית נמרצת לניהול משרד
רצוי שפת אם אנגלית
פקידת יצוא ויבוא רצוי הדפסה לעבודה
אחוראית אנגלית טובה
מעבדות תמלילים מעולות עברית ו/או
אנגלית ארב וורד סטאר איינשטיין
תמליל
בחורה אינטלגנטית הדפסה על ארב
לעבודה אחה"צ
למפעל תעשייתי דרושה קלדנית עברית,
אנגלית למשרה מלאה
מזכירה מעבדת תמלילים עברית על
תוכנת תמליל
דיילות מכירה מעולות שליטה מלאה
בשפות אירופאיות – משרה במשמרות
בחורה לליווי נכה רשיון נהיגה משרה
מלאה
כתבנית אנגלית טובה למשרה מלאה
וממושכת
עובדי/ות ניקיון למפעל תעשייתי שכר
הולם
עובדי/ות ייצור למפעל תעשיית משרה
מלאה
רוקח מוסמך לעבודה בבית מרקחת
פרטי – שעות גמישות
למפעל תעשייתי דרושים חממניקים
משרה מלאה שכר הולם
למפעל מנהל מחסנים ממוחשבים
מנוסה שליטה מלאה באנגלית
טכנאי כימיה לבורצט למשרה מלאה
וממושכת
מחסנאי תעופה יוצא חיל האויר
לעבודה קבועה
מחסנאי טכני בוגר קורס אספנאות
כולל ניסיון תעשייתי רשיון נהיגה
מכונאי רכב עם 3 שנות ניסיון למשרה
מלאה וממושכת
טכנאי מכונות ניסיון בהידראוליקה
פנאומטיקה והרכבות
מועמדים מאיזור בית שמש יכולים
לפנות
ישירות לסניפנו:
עמק הזיתים 125 טלפון 913706
הטובים עובדים קבוע ORS

יותר טוב מנפאואר
לסניפנו בירושלים ובתל־אביב
דרושים
עובדים/ות עם נסיון
במקצועות הבאים:
קלדנית
נומרי ואלפא נומרי
לעבודה ממושכת
ירושלים: בית יואל יפו 33, קומה ה' 02-233436
תל־אביב: בר־יהודה 12, 03-298877
מנפאואר
MANPOWER
החברה הגדולה בעולם לעבודה זמנית
המשרות במודעה זו מוצעות
לנשים ולגברים.
מדליון הכסף
ניתן כאות
הוקרה
והכרה
למצטיינים
שבין עובדי
מנפאואר

לחברת איילקס
דרושה
פקידת הזמנות
והנהלת חשבונות
יתרון לבעלת נסיון ■ 5 ימי עבודה
■ 9 שעות ■ תנאי עבודה טובים
למועמדות. להתקשר מיום א
03-493995

יותר טוב מנפאואר
לסניפנו בירושלים ובתל־אביב
דרושים/ות
עובדים/ות עם ניסיון
בתפקידים הבאים:
עיבוד
תמלילים
בכל התוכנות:
עברית, עברית־אנגלית,
אנגלית
בירושלים, בית־יואל, יפו 33 קומה ה'
02-233436
תל־אביב, בר־יהודה 12, 03-298877
מנפאואר
MANPOWER
החברה הגדולה בעולם לעבודה זמנית
המשרות במודעה זו מוצעות
לנשים ולגברים.
מדליון הכסף
ניתן כאות
הוקרה
והכרה
למצטיינים
שבין עובדי
מנפאואר

לאגף לשרותי
רווחה דרושות:
1. משפחת קלס, לקליטת ילדים
במצבי חירום עד שימצא עבורם
פתרון של קבע.
2. משפחות אומנות לילדים
בגילאי גן וביס, באזור ת"א.
3. משפחה אומנת חמה
ואוהבת חגרת בת"א, לילד בן
שנה וחצי עם עכוב התפתחותי.
המשפחות תקבלנה תשלום
והדרכה צמודה.
לבקש את נציג אז אתי בטלפונים
438800 או 438319.
★★★
לאגף לשרותי רווחה – לשכת
עבר הירקון
דרוש/ה
מדריך/ה ראש צוות, בוגר/ת
קורס מדריכים/ראשי
צוותים של משרד הרווחה
לקבלת פרטים נא לפנות לטלפון
מס' 490849 או 491399 או –
474457
★★★
ליחידה לאיכות הבניה דרוש
הנדסאי – ארדיכלות
בדבר פרטים וראיון נא להתקשר
לטלפון 437024.

ההסתדרות הציונית העולמית
מחלקת הנוער והחלוץ
המינהל המרכזי לשליחות
דרושים אנשים מתאימים
לשליחות קהילתית
בקהילות יהודיות בגולה
הדרישות:
★ השכלה גבוהה רצוי במדעי החברה או הרוח
★ נסיון בשטח החינוך הבלתי פורמלי בשנים האחרונות!
★ נסיון בעבודה עם נוער, רצוי נוער מחוץ
★ כושר ביטוי ברמה גבוהה! בשפה האנגלית
★ גיל 25 עד 40 ביום ההרשמה
★ עדיפות תינתן לבעלי משפחות
★ שהות רצופה בארץ בשנתי ז השנים האחרונות
★ אזרחות ישראלית, שרות צבאי מלא, או שרות לאומי מקביל (אישורים)
טרם היציאה לשליחות
על המועמד להמציא אישור על חופשה ללא תשלום ממקום עבודתו למשך תקופת השליחות
שאלונים וחוברות הסברה יחולקו
בין 8.00 – 13.00 במשרד
מחלקת הנוער והחלוץ
רח' קרן־היסוד 23 ירושלים
כמו כן ישלחו שאלונים בדואר
לפונים בטלפונית ו"02-208580
אין ההסתדרות הציונית העולמית מתחייבת לקבל הצעה כלשהי בשלב כלשהו.
מודעה שרות

ההסתדרות הציונית העולמית
מחלקת הנוער והחלוץ
מפעלי קיץ
דרושים
חובשים
לליווי סיולים של בני נוער ומסתדנים מתו"ל
הכישורים הדרושים:
– בוגרי קורס חובשים בצה"ל
– ידיעת שפה זרה (אנגלית, צרפתית)
נא לפנות אישית למחלקת הנוער והחלוץ
רח' קרן היסוד 19 א' ירושלים
בצירוף צילום תעודת חובש
או טלפונית 02-208508 או מרכזיה 02-208511
על המעוניינים לעבוד עם קבוצות דתיות
להתקשר לטל' 02-630246

לאדגן ציבור אזרי באיחוד ת"א
דרוש
מתאם
אדמינסטרטיבי
(משרה 2760)
לתאום מידגן יחד עיון מקצועיים
★ בעל רקע מתאים
★ שכר ברוטו כ־1500 ש"ח לחודש
מועמדים ישלחו פירוט קורות חיים ונסיון
אל ת.ד. 11024 תל אביב 61110.
סודיות מובטחת
המודעה לשני המינים
תל־אל
תוצאת ייעוץ לנושאי כוראים בע"מ

אי.די.אל. בע"מ – ירושלים
תעשיה עתירת מדע
בתחום דיאגנוסטיקה רפואית
דרושים
למערך המו"פ בחברה
1. חוקר בכיר בדרגת PH.D.
לניהול יחידה למגדנים מונוקלונאלים
★ ידע מעשי בכל שלבי ההפקה של
נוגדנים מונוקלונאלים – הכרחי.
★ נסיון מוכח של הפקת לפחות 5
נוגדנים מונוקלונאלים – הכרחי.
★ נסיון בתעשיה – רצוי.
2. חוקר בכיר בדרגת PH.D.
לניהול צוות פיתוח.
★ תואר שלישי באימונולוגיה, או
בקטריולוגיה.
★ נסיון בפיתוח ELISA – הכרחי.
★ נסיון בעבודה עם חיידקים – רצוי.
5 ימי עבודה בשבוע
מועמדים בעלי כישורים מתאימים מתבקשים לפנות
בהבטחה לפרט קורות חיים, לתלקת כח אדם, תיד 5577
ירושלים 91054, או ישירות לד"ר קרם גורסקי: בעבודה
02-818041, בבית 02-865849, בערב.

ההסתדרות הציונית העולמית
מחלקת הנוער והחלוץ
מפעלי קיץ
דרושים
חובשים
לליווי סיולים של בני נוער ומסתדנים מתו"ל
הכישורים הדרושים:
– בוגרי קורס חובשים בצה"ל
– ידיעת שפה זרה (אנגלית, צרפתית)
נא לפנות אישית למחלקת הנוער והחלוץ
רח' קרן היסוד 19 א' ירושלים
בצירוף צילום תעודת חובש
או טלפונית 02-208508 או מרכזיה 02-208511
על המעוניינים לעבוד עם קבוצות דתיות
להתקשר לטל' 02-630246

העיר צומת השרון
תל אביב גוש דן והשרון

לא מכרת
לא שילמת
רק בעיתון העיר
קבלת מודעות
20.00-8.00 מ'
03-383322

מבנים ביפתיים
שיטת ארב תפץ
דומקיאים הבחה בע"מ
מבצע:
וילה 4 חדרים
$42,000
יחידת נופש
2 חדרים $13,000
03-477968, 03-5449708

דירות למכירה

דירות נופש

בתי כפר ומשקים

פנטהאוז דירות גג

דירות ויחידות דיור

1—1.5 חדרים

1—1.5 חדרים

1—1.5 חדרים

2—2.5 חדרים

2—2.5 חדרים

2—2.5 חדרים

2—2.5 חדרים

2—2.5 חדרים

2—2.5 חדרים

3—3.5 חדרים

3—3.5 חדרים

3—3.5 חדרים

3—3.5 חדרים

3—3.5 חדרים

4 חדרים ויותר

4 חדרים ויותר

4 חדרים ויותר

הבית המרכזי

המשך ת"א גוש דן והשרון

הארץ חדשות

ראשל"צ

4 חדרים ויותר

3—3.5 חדרים

2—2.5 חדרים

מגניה

4 חדרים ויותר

דירות בדג"ם

רעננה

4 חדרים ויותר

3—3.5 חדרים

2—2.5 חדרים

מרכז

4 חדרים ויותר

דירות בדג"ם

הרצליה

4 חדרים ויותר

3—3.5 חדרים

2—2.5 חדרים

מרכז

4 חדרים ויותר

דירות בדג"ם

פאורי רכב מסחטבים

מחפש קונים ומוכרים רכב באמצעות המחשב.
שקחו מידע מפורט על מאות כלי רכב – אתר מתאים בדיוק מתאים לך.
מוצרי פרסום המכרז מיד את רכבך באמצעות המחשב.
שקחו מסוך מאוד כסף מידע.
ופרוטה.
מפרטים אצל מנהל באמצעות המחשב.

ביקוש דירות

מכוניות

אאודי

אומניאנקי

אוסטין

אוסטין אלגרו

אוסטין מיני

אוסטין מקסי

אוסטין מרינה

אוסטין מאקסי

אוסטין מיני

אוסטין מיני מוקה

אוסטין מיני מוקה

אוסטין מיני מוקה

הכנסה המרבית

המשך ת"א גוש דן והשרון

הארץ חדשות

פולקסוואגן

סיטרואן

סוסיטה

טיאם

סימקה קייזלר

פיז'ן

פורד

מאגרי רכב מסוחטים
03-625552
אלירן רכב
מחיפים קונים ומוכרים רכב באמצעות המחשב.
קונה מידע מפורט על מאות כלי רכב - אחד מהם בדיוק מתאים לך.
מוכרן מרחוק: המכר מיד את רכבך באמצעות המחשב.
קונה מידע: חסכון בזמן כסף ומרחק.
מידע משדקן, מדויק ומפורט ביותר.
חברתנו אינו מתבל בשום מכוסף המילים.

אחת לשבוע, בכל שבוע, החל מה־29.5.88 ועד ה־1.7.88, תוגרל בין קוני מכונית "אוויס" מדגמי 87, חופשת חינם בחו"ל.
לבחירת הזוכים אחד מהפרסים הבאים:
★ חופשה בלונדון - כולל כרטיס טיסה הלוך ושוב ומלון ליד לילות כולל כל המיסים.
★ נופש בקורפו או ברודוס - כולל כרטיס טיסה הלוך ושוב, מלון ל־6 לילות עם חצי פנסיון וכל המיסים.
לפרטים אנא פנה עוד היום אל: "אוויס", רחוב הגיבורים 6, רמת־גן (מאגרי בורסת היהלומים) טל. 03-752-8555, 752-1011
AVIS
קנה מכונית מ־AVIS וזכה בחופשה באירופה

מכזאמן الأصل

הכתבה המלאה

הארץ חדשות

המשך ת"א גוש דן והשרון

דונמוניות צילום

● בילים לדוגמנות יחד והמשך כי דיע קל הדוגמה לפרוי קרן הדוגמה הדוגמה אנגל מכרי. הדיבר 24 08484092 03-2364469 סיטת

מוכרים/ות קופאים/ות

● מכירת עם ידע בעבר המאורגנת 052-341828 לחנות "לב המחנה" 18033716ש

● דרושים מכירות מ"א עם נסיון בענף הרהיטים 03-820392 20142416ש

● דרושים מוכרים/ות לכל מחלקת מוצרמרקט מרפי בקריית-אונות 159951193 339901

● לבריאן, משקם, מכניון מכונות, נסיון המשקה לעבודה במסעדות 182434193

● מכונת אחראית לחנות לחמניות כפר + ידע בחנות 03-297316 07218630ש

● דרושות עובדות לחנות מאפה מתוצרת לה"ג'אבבו 03-382707 135808092 03-327334

● לחנות דיסקוס ירושלים דיזלוק מכירה מלאות לשקם אם בגדול בת"א הצמודה בשפטרות 'ב' 03-938504 02-527181 03-938504

● מכונת מכונה, מרשת הארון, 49, אחיה"ב + מפרים מקשי מלאה 153623037

● מכונת מכונה, בעלת המשקה לחמ"ב מעל 50 למחיקי מקשקה מרכי מכבר המרינה בעל 30 03-447238 052-375522 154026021

● לילות ודרשות דיילות מכירה בשקם אזן בגדול בת"א. המפרסמות, הבאים מראלים מלאים לעבוד לחדה 03-923152 בין 08:00-14:00 071635092

● לחנות מרים דיילות מכירה מכונות כרטיס תוצרן ריקמה ירושלים. בשקם מרים שלמן 02-527181 071639092 02-536308

● לסרגיו בחנות המחזיק 499539 מכונות נאה המנוה. מכונה מכונה 084000092 03-

מוכרות

● מכירה לבעל משרה. יש 0547511992 דוברת אנגלית 151634193

● מכירה מכונה 052-571554 מכונה מכונה + נסיון בעבר 192842196ש

● מכירה לחנות המשקלת נסיון זר ת"ל המרכזית לדרישה אנגלית + הרפואה איזור פ"ת 03-9221012 181940296ש

● לחברה מפרסית מיקום ודרשה מכירה בקלה מעבר בכל עבודה מבטיח כולל ודשמה בעבירה חצר עשה בדשות ע"ינון מכירות 151951192 339901

● מכונה מכונה, מרשת הארון, 49, אחיה"ב + מפרים מקשי מלאה 153623037

● מכונת מכונה, בעלת המשקה לחמ"ב מעל 50 למחיקי מקשקה מרכי מכבר המרינה בעל 30 03-447238 052-375522 154026021

● לילות ודרשות דיילות מכירה בשקם אזן בגדול בת"א. המפרסמות, הבאים מראלים מלאים לעבוד לחדה 03-923152 בין 08:00-14:00 071635092

● לסרגיו בחנות המחזיק 499539 מכונות נאה המנוה. מכונה מכונה 084000092 03-

מוכרות

● מכירה לבעל משרה. יש 0547511992 דוברת אנגלית 151634193

● מכירה לחנות המשקלת נסיון זר ת"ל המרכזית לדרישה אנגלית + הרפואה איזור פ"ת 03-9221012 181940296ש

● לחברה מפרסית מיקום ודרשה מכירה בקלה מעבר בכל עבודה מבטיח כולל ודשמה בעבירה חצר עשה בדשות ע"ינון מכירות 151951192 339901

● מכונה מכונה, מרשת הארון, 49, אחיה"ב + מפרים מקשי מלאה 153623037

● מכונת מכונה, בעלת המשקה לחמ"ב מעל 50 למחיקי מקשקה מרכי מכבר המרינה בעל 30 03-447238 052-375522 154026021

● לילות ודרשות דיילות מכירה בשקם אזן בגדול בת"א. המפרסמות, הבאים מראלים מלאים לעבוד לחדה 03-923152 בין 08:00-14:00 071635092

● לסרגיו בחנות המחזיק 499539 מכונות נאה המנוה. מכונה מכונה 084000092 03-

חשמל / אלקטרוניקה

● המשלאים לעבודות בכין בקלי 03-5056493 03-980480 200700016ת אחיה"ב

● אם אתה אחות המחכית לעבוד בתנו " בנוה המנהרשאי פרש המקשרי"ר לשקרלהי" 948575 ציתוריה 052 1508/7549111 044804300ש

● לסמרקרקע מרפי בכלים דרשים 052-44422 071953392

● דרשה אשה רק לליה לעבודה עבודת בבר-ברוק 03-792003 194617307

● מכונת מכונה, בעלת המשקה לחמ"ב מעל 50 למחיקי מקשקה מרכי מכבר המרינה בעל 30 03-447238 052-375522 154026021

● לילות ודרשות דיילות מכירה בשקם אזן בגדול בת"א. המפרסמות, הבאים מראלים מלאים לעבוד לחדה 03-923152 בין 08:00-14:00 071635092

● לסרגיו בחנות המחזיק 499539 מכונות נאה המנוה. מכונה מכונה 084000092 03-

חשמל / אלקטרוניקה

● המשלאים לעבודות בכין בקלי 03-5056493 03-980480 200700016ת אחיה"ב

● אם אתה אחות המחכית לעבוד בתנו " בנוה המנהרשאי פרש המקשרי"ר לשקרלהי" 948575 ציתוריה 052 1508/7549111 044804300ש

● לסמרקרקע מרפי בכלים דרשים 052-44422 071953392

● דרשה אשה רק לליה לעבודה עבודת בבר-ברוק 03-792003 194617307

● מכונת מכונה, בעלת המשקה לחמ"ב מעל 50 למחיקי מקשקה מרכי מכבר המרינה בעל 30 03-447238 052-375522 154026021

● לילות ודרשות דיילות מכירה בשקם אזן בגדול בת"א. המפרסמות, הבאים מראלים מלאים לעבוד לחדה 03-923152 בין 08:00-14:00 071635092

● לסרגיו בחנות המחזיק 499539 מכונות נאה המנוה. מכונה מכונה 084000092 03-

אחיות

● דרשים/ות מקבלים/ות לדשמר" 03-3461699 141805022

● מרכזות מנהלת, בו מנהלת לעבר עבודת אבלית בדמה מנהלת לעבר 03-9228799 04-251114 184309719ש

● נמחה מרכז רשאי מרפי בכאן ת"א דרשים אחיות, מכבר המקן 193527199 052-452498

● אם אתה אחות המחכית לעבוד מרכז "ר בנוה המנהרשאי פרש המקשרי"ר לשקרלהי" 948575 ציתוריה 052 1508/7549111 044804300ש

● לסמרקרקע מרפי בכלים דרשים 052-44422 071953392

● דרשה אשה רק לליה לעבודה עבודת בבר-ברוק 03-792003 194617307

● מכונת מכונה, בעלת המשקה לחמ"ב מעל 50 למחיקי מקשקה מרכי מכבר המרינה בעל 30 03-447238 052-375522 154026021

● לילות ודרשות דיילות מכירה בשקם אזן בגדול בת"א. המפרסמות, הבאים מראלים מלאים לעבוד לחדה 03-923152 בין 08:00-14:00 071635092

● לסרגיו בחנות המחזיק 499539 מכונות נאה המנוה. מכונה מכונה 084000092 03-

מוכנאים / הרשאים

● מכנאים לחנות מרכזי קם 03-7518232/7 נסיון ותחילים 1611211ש

● לחברת אלקטרוניקה בחנות בגי הרבים מכונאי מכונות מכונה. מיקום ויצר מנהגת דרוש מנהגים הנדסאי מכירות מעקיר מקיים בעל מנהל 192943199 03-2512534

● לחברת מכונאים מכונאים 03-9666208 מלוכן הנאלית מבר המנהגים 062304092 03-5101420

● דרשים/ות מכונאי/ת דרשים מכונאי מכונאי + נסיון רבי כבאיות ת"א 03-9448095/6 023905099ש

אחיות

● דרשים/ות מקבלים/ות לדשמר" 03-3461699 141805022

● מרכזות מנהלת, בו מנהלת לעבר עבודת אבלית בדמה מנהלת לעבר 03-9228799 04-251114 184309719ש

● נמחה מרכז רשאי מרפי בכאן ת"א דרשים אחיות, מכבר המקן 193527199 052-452498

● אם אתה אחות המחכית לעבוד מרכז "ר בנוה המנהרשאי פרש המקשרי"ר לשקרלהי" 948575 ציתוריה 052 1508/7549111 044804300ש

● לסמרקרקע מרפי בכלים דרשים 052-44422 071953392

● דרשה אשה רק לליה לעבודה עבודת בבר-ברוק 03-792003 194617307

● מכונת מכונה, בעלת המשקה לחמ"ב מעל 50 למחיקי מקשקה מרכי מכבר המרינה בעל 30 03-447238 052-375522 154026021

● לילות ודרשות דיילות מכירה בשקם אזן בגדול בת"א. המפרסמות, הבאים מראלים מלאים לעבוד לחדה 03-923152 בין 08:00-14:00 071635092

● לסרגיו בחנות המחזיק 499539 מכונות נאה המנוה. מכונה מכונה 084000092 03-

מוכנאים / הרשאים

● מכנאים לחנות מרכזי קם 03-7518232/7 נסיון ותחילים 1611211ש

● לחברת אלקטרוניקה בחנות בגי הרבים מכונאי מכונות מכונה. מיקום ויצר מנהגת דרוש מנהגים הנדסאי מכירות מעקיר מקיים בעל מנהל 192943199 03-2512534

● לחברת מכונאים מכונאים 03-9666208 מלוכן הנאלית מבר המנהגים 062304092 03-5101420

● דרשים/ות מכונאי/ת דרשים מכונאי מכונאי + נסיון רבי כבאיות ת"א 03-9448095/6 023905099ש

חשמל / אלקטרוניקה

● המשלאים לעבודות בכין בקלי 03-5056493 03-980480 200700016ת אחיה"ב

דמיר

לסניפינו ברחובות רמלה, אשדוד דרושים

- עוזרי תשמלאים
בעלי נסיון של שנה לפחות במקצוע. יתרון בקירור יתרון.
- מחסטאים/ממ"שים
יוצאי יחידה או חיילים לעבודה משמרת.
- אנשי אבטחות
לעבודות שמירה; יוצאי צהיל, מרדף נבחר. לעבודה באשדוד, רמלה ולוד. לעבודות יום ולילה.
- לבורנטים/יות
לעבודה במעמל תעשייתי, משמרות.
- מלגזן רצינו ומנוסה
לעבודה ממשמרת באשדוד.

רחובות: הרצל 202 טל.: 08-473832
08-463103
אשדוד: רוגוזין 22 טל.: 08-535455
רמלה: הרצל 100 טל.: 08-237858

חלק מהמשרות מתאימות גם לנשים המרכז חיים. 03-289505

שרותי כח אדם בע"מ

- לטפל מטן ודשה ונעמלנית מקרתם מכרתם • הבר 03-8466307

שליחים/ות

- לשרד מתפוח ודשים שליחים עם קטנועים לפעדה מלאה 147759199 052-670610
- הדשים בעלי קטנוע לעבודה בשרלוחים בשר מוכר בין הקפות 163029263 03-7317311
- בעלי רשיון לקטנוע לעבודה שלי הוויות לעזרה אדון 201709261 03-7224402
- לחברת שליחים בעזרה ודוש שליח 072053363 03-7099994
- לחברת שליחים ויאבות ודשים שליחים הכשה בחנה 134801024 03-2290068
- דוקן לחברה לחפשנות, שליח עם רכב בלבד. מלי: 183482 03-5756686 143105027
- מזה"ב + קטנוע לעבודה קבועה מבאים בטיפים 152501063 03-4594711
- לבית דפוס שליח + קטנוע/מסה לעבודה קבועה 062132093 03-8162498

שמידה ואבטחה

- דרוש שמר בשטר יחנה בנה פרסים בתלמנים 054-371090 04-8715255 155901164
- בשעים ללוני בנין מחרש. 157702264 03-3953357 03-4125809
- לישמר עד • מרים מתאדר מגיל עד גיל 25. מרים רצנה בלא זמן הפרק. ודשת עבודה כל יום בשעות 11.00-13.00 תל"ח 25 ק"מ לעמה 134538024 03-5756000
- לאחר שדות בתחל לעבודה בר חנות קיס לבוער שכר נאה 04-251114 03-9238799 142955027

ביקוש עבודה

- ודשמה מחנה בעבע. מדרש מדיר ואחראי 052-431192 193459194
- איש שעקם אחראי ודבר מפנון מחיר ודבר מפנון מחיר ודבר מפנון מחיר

מוצרי חשמל

צילום

מערכת סטריאו

כלי נגינה

מחשב

מוזיקה

רוצים לקנות

מכונות כביסה

תנורי אפיה

מכונות כתיבה

מקרר

הלבשה והנעלה

תכשיטים וכלי כסף

מלונות ושינוע

ציוד אנקדוטי

מלונות

חיות בית

אמנות/עתיקות

אסטרולוגיה

מלפונים ומכשירי קשר

בקרוב

עישון

ציפי אטבמיות

אמנות

מרפאות

מרפאות

מרפא

המשך חיפה

4–4.5 חיפה

5 ויותר חיפה

מכוניות

מכוניות שירותים

אופנועים

אאודי

שעונים פרטים

רהיטים

תוצרי אפיה

ריפוי ועיסוי

מקרדים

מחשבים

קופות רושמות

שלטים

מכונות

מכונות שירותים

מכונות

מכונות

מכונות

● אמארי 80 1982 86,000 ק"מ יד ראשונה בכתב מצויין 723484 04. 073654097

● 85 ג'אגואר, 82 שביה נמוך וטוב כולו חלונות חשמליים ותוספות 04-332107 074213097

● ב"מ לנד קרוזר 1970 מנוע מחודש בכתב מצוין 247891 095742099

● ב"מ 1970 מסס לשנה שישית כולל + תוספות צבע חדש 100052099 04-355144

● 80, 1974 מנוע חדש רדיו מיים 3,780 ש"ח מלי 083110099 04-247846

● אמארי 80, 1983/1600 אוטומטי 49000 ק"מ ראשונה מצויינת 083617099 04-231684

● אמארי 80, ג'אנל 1983 בכתב מעולה יד שנייה 04-251917 100708099 בשבע

● 80 1987 מכונים נעילה וחלונות חשמליים + בערכת משולבת מכאנית 092501097 04-312173

● 80, 1983 אוטומטית הכי כוח מנוע טנדר 180,000 מצויינת 100157099 04-383540

● אמארי 80, ג'אנל 81 בכתב מצויין מחיר לסגור מלאן 04-323117 174833097 בשבת

אוטוביאנקי

● 81, ג'ניטר שביה 000 71 ק"מ כתב מבאני מוב 175250081 04-823441

● ג'ניטר 85 שליישי מחודן מאוד 49,000 ק"מ בכתב מצויין 174128081 331556

● אוטוביאנקי 8 10, כתב מיה, 1986 יד ראשונה 8366091 084142097 04

● בנטלי 83, 96,000 ק"מ יד שלישית מחברה מלי 091827099 571252

● אמארי אוטומטי 85 78,000 ק"מ יד ראשונה מלאה מלא 083025099 585697

● אוטוביאנקי 79 מרשים, ג'ניטר יד שלישית צבע אורנגלי בגירה 091627099 04-446524

● אוטוביאנקי אלגנס 1979 מוכאי מכונית אוטומטית לחלוטין 094607099 446008,444957

● אוטוביאנקי ג'ניטר 84 יד ראשונה בשבע 04-704710 093134097 אדי

● אוטוביאנקי ג'ניטר 1982 64,000 ק"מ 092007097 04-253196

● לסבירה אוטוביאנקי 78 בכתב מנוי 172847091 04-255857

אוסטין

● אוסטין מאקסי 1983 בכתב מוב 154425081 84,000 ק"מ יד שנייה 04-703036

● בכתב 1.3 אם 1982 שביה מסס לשנה 084319099 04-588973

● מוסטנג 1987,1.3 בכתב מצויין בהזדמנות מכ"ם מזגן מוסטות 100811099 04-380104

אופל

● בגיטה רכב לפני קביה + תוקן אוריגן רק בחצות דיגיטלי סטנדרטי סיבת הבסול מחוק בגיטי הבסול 04-57083: 7.00-17.00 152043081 04-572584

● אופל קדט 1200 אם 78 יד שלישית בכתב מצויין 175358081 790587

● קאדט 1600 אוטומטי 1982 יד ראשונה מוב 175250081 04-823441

● אופל אסטרה 1600 אוטומטי + מזגן 96,000 ק"מ מוסטות 154411081 04-730177

● בגיטה קדט 1988 ראשונה + מזגן + אלוקה מיים מצוינת 155419081 04-718504

● אוסקמה 1288 יד ראשונה מסס בהזדמנות 162328081 04-227767 לא בשבת

● אוסקמה 1981, אוטומטית + מזגן 163814081 04-726822 ק"מ

● קדטה 1985 מ"ראנאם 1200 מצב מצוין + תוספות 58,000 ק"מ 174035081 04-320835

● קדטה 1200/5 אם 1986 ראשונה מחיר נמוך 084144097 04-646443 בערב

● אוסקמה 1600 1982 אוטומטי + מזגן + אבע בכתב מצוין 093850099 04-704080

● אופל אוסקמה 1986 ג'אנל + מזגן ראשונה מסס 32,000 ק"מ מלי 092110097 04-968277 04

● אוסקמה 1984 + 1600/5 + מסס ראשונה 42,000 ק"מ מצוין 100723099 04-246184

● קדט ג'אנל 1300/5 אוטומטי ראשונה מכונה 40,000 ק"מ 092257097 093219097 04

● קדט 1300 אם 4 87 + דלתות מסלי + מזגן מחודן 226223 04-320253 091908097 04

● אוסקמה 1288 1982 93,000 מרשים שמורה, מחיר מחודן 173111091 04-233482

● אופל אוסקמה 82 1300 ש"ל מסיטיה יבוא אישי, שמורה מלאן 173251097 04-868495

● קדט מסיטיה, 1983, 1300, אם + מזגן + מסס לשנה, 46000 173629097 04-267541

● אופל אוסקמה 1300 ג'אנל אם 1985 אוטומטית + מזגן מחוסן 175814091 04-706776 להחדון

אינוצנטי

● אינוצנטי מילה חשמלית מוך 82, 23,000 ק"מ יד ראשונה 160653081 04-244831

אלפא רומיאו

● אלפא 33 1200, 1984, ראשונה כבוד מוב, בעבודה 669413 173039081 231789

● אלפא 1600 79 + מזגן ווריה ותוספות בכתב מוב 073216092 233461 04

● אלפא 1600 אם 1987 ראשונה 9000 ק"מ תוספות 154411081 04-730177

● בגיטה קדט 1600 ראשונה + מזגן + אלוקה מיים מצוינת 155419081 04-718504

● אוסקמה 1288 יד ראשונה מסס בהזדמנות 162328081 04-227767 לא בשבת

● אוסקמה, 1981, אוטומטית + מזגן 163814081 04-726822 ק"מ

● קדטה 1985 מ"ראנאם 1200 מצב מצוין + תוספות 58,000 ק"מ 174035081 04-320835

● קדטה 1200/5 אם 1986 ראשונה מחיר נמוך 084144097 04-646443 בערב

● אוסקמה 1600 1982 אוטומטי + מזגן 083573099 04-235061

● אופל אוסקמה 1600 1982 אוטומטי + מזגן 091516099 04-753929

● קדט 1200/4 79 אוטומטי + מסס + אבע בכתב מצוין 093850099 04-704080

● אופל אוסקמה 1986 ג'אנל + מזגן ראשונה 32,000 ק"מ מלי 092110097 04-968277 04

● אוסקמה 1984 + 1600/5 + מסס ראשונה 42,000 ק"מ מצוין 100723099 04-246184

● קדט ג'אנל 1300/5 אוטומטי ראשונה מכונה 40,000 ק"מ 092257097 093219097 04

● קדט 1300 אם 4 87 + דלתות מסלי + מזגן מחודן 226223 04-320253 091908097 04

● אוסקמה 1288 1982 93,000 מרשים שמורה, מחיר מחודן 173111091 04-233482

● אופל אוסקמה 82 1300 ש"ל מסיטיה יבוא אישי, שמורה מלאן 173251097 04-868495

● קדט מסיטיה, 1983, 1300, אם + מזגן + מסס לשנה, 46000 173629097 04-267541

● אופל אוסקמה 1300 ג'אנל אם 1985 אוטומטית + מזגן מחוסן 175814091 04-706776 להחדון

אינוצנטי

● אינוצנטי מילה חשמלית מוך 82, 23,000 ק"מ יד ראשונה 160653081 04-244831

אלפא רומיאו

● אלפא 33 1200, 1984, ראשונה כבוד מוב, בעבודה 669413 173039081 231789

● אלפא 1600 79 + מזגן ווריה ותוספות בכתב מוב 073216092 233461 04

● אלפא 1600 אם 1987 ראשונה 9000 ק"מ תוספות 154411081 04-730177

● בגיטה קדט 1600 ראשונה + מזגן + אלוקה מיים מצוינת 155419081 04-718504

● אוסקמה 1288 יד ראשונה מסס בהזדמנות 162328081 04-227767 לא בשבת

● אוסקמה, 1981, אוטומטית + מזגן 163814081 04-726822 ק"מ

● קדטה 1985 מ"ראנאם 1200 מצב מצוין + תוספות 58,000 ק"מ 174035081 04-320835

● קדטה 1200/5 אם 1986 ראשונה מחיר נמוך 084144097 04-646443 בערב

● אוסקמה 1600 1982 אוטומטי + מזגן 083573099 04-235061

● אופל אוסקמה 1600 1982 אוטומטי + מזגן 091516099 04-753929

● קדט 1200/4 79 אוטומטי + מסס + אבע בכתב מצוין 093850099 04-704080

● אופל אוסקמה 1986 ג'אנל + מזגן ראשונה מכ

מוסד הטכניון למחקר ופתוח בע"מ

מנהל/ת חשבונות מחקר חו"ל
לניהול, תקצוב, ניתוח וגביה של חשבונות המחקר מחו"ל.
הכישורים הדרושים:
שליטה טובה בשפה האנגלית והעברית – רצוי גרמנית. בוגר/ת חוג לכלכלה או הנהלת חשבונות. רצוי נסיון קודם בהכנת דו"חות כספיים. יכולת קיום מגע נאות עם גורמי פנים וחוץ טכניוניים. נכונות לעבודה בשעות נוספות.
מכרז מס' 25/88

הנדסאי/ת מהנדס/ת אלקטרואופטיקה
תאור התפקיד:
אחריות על תכנון, בניה, התקנה ותחזוקה של כל הציוד האלקטרו-אופטי של היחידה. הפעלת הציוד והתאמתו לפרוייקטים השונים. העבודה נעשית במסגרת צוות מדעי-הנדסי גדול.
הכישורים הדרושים:
5 שנות נסיון בתחומים: אלקטרוניקה, בקרה, מכניקה, מיקרו-מחשבים, מערכות אלקטרו-אופטיות צבאיות. יכולת עבודה עצמאית. לאחר שרות צבאי. נכונות לעבוד בשעות נוספות ובתנאי שדה.
הערה: תינתן אפשרות להשתלם לתואר גבוה.
מכרז מס' 42/88

הנדסאי/ת מהנדס/ת אלקטרוניקה
תאור התפקיד:
אחריות על פיתוח, בניה, התקנה ותחזוקה של ציוד אלקטרוני, אנלוגי ודיגיטלי הנכלל במערכות אלקטרו-אופטיות של היחידה. העבודה נעשית במסגרת צוות מדעי-הנדסי גדול.
הכישורים הדרושים:
5 שנות נסיון בתחומים של בקרה ממוחשבת, מיקרו מחשבים, מיכשור מדעי מבוקר, מחשב, ציוד צבאי ואותות וידאו. יכולת עבודה עצמאית. יכולת איפיון ותעוד מקצועי. לאחר שירות צבאי, רצוי נסיון מקצועי במסגרת השירות הצבאי. נכונות לעבוד בשעות נוספות ובתנאי שדה.
הערה: תינתן אפשרות להשתלם לתואר גבוה.
מכרז מס' 43/88

פיזיקאי/ת שימושי/ת
תאור התפקיד:
מדידה ופיענוח רדיומטרי של אותות שונים. ביצוע כיולים. הרכבות ושיפורים במיכשור רדיומטרי קיים. סיוע לסגל היחידה בפרויקטים השונים.
הכישורים הדרושים:
בוגר הפקולטה לפיזיקה (מסלול אלקטרו-אופטי או פיזיקה שימושית). בעל השגים טובים מאוד בלימודים. רצוי רקע או נסיון בעיבוד ממוחשב של אותות. לאחר שירות צבאי; יתרון לעבודה במקצוע במסגרת השירות הצבאי. נכונות לעבודה במסגרת שעות נוספות ובתנאי שדה (כושר גופני גבוה). יכולת עבודה במסגרת סגל מחקר גדול בעבודת צוות יחודית.
הערה: תינתן אפשרות להשתלם לתואר גבוה.
מכרז 44/88

במרכז מחקר מיקרואלקטרוניקה
טכנאי/הנדסאי מכשור ובקרה או אלקטרוניקה
תאור התפקיד:
עבודה במערכות מחוכמות משובצות מערכות בקרה, ואקום ואלקטרוניקה. העבודה נעשית במסגרת צוות מדעי-הנדסי גדול.
הכישורים הדרושים:
בוגר ביס להנדסאים/טכנאים במגמת מכשור ובקרה – המועמד חייב להיות בעל השגים לימודיים טובים מאוד. – ידיעת השפה האנגלית ברמה גבוהה. – נסיון מקצועי של שנה שנתיים. – לאחר שרות צבאי. – נכונות לעבודה בשעות נוספות.
מכרז מס' 39/88

מועמדים מתאימים מתבקשים לפנות בכתב אל מחלקת משאבי אנוש, מוסד הטכניון למו"פ בע"מ, קרית הטכניון חיפה – 32000, עד יום 19.6.88 בציון מס' המכרז המתאים.

הטכניון
מכון טכנולוגי לישראל

דרוש/ה:
חרט/כרסם
תאור התפקיד:
עבודה במכונות לעיבוד שבבי, כולל מכונות N.C.
הכישורים הדרושים:
בוגר ביס מקצועי. נסיון מעשי של 5 שנים לפחות. רצוי ידע בהפעלת מכונות N.C.
מספר המשרה: מח/118
מועמדים/ות מתאימים/ות העונים/ות יפנו בכתב בציון קורות חיים, נסיון קודם, שמות ממליצים ומספר המשרה עד יום 19.6.88, אל: אגף כח-אדם, קרית הטכניון, חיפה 32000

למועצה המקומית גבעת זאב
דרוש/ה
פסיכולוג חינוכי
לתפקיד מנהל השירות הפסיכולוגי החינוכי
דרישות המשרה: תואר שני (מ.א.) בפסיכולוגיה חינוכית + התמחות בפסיכולוגיה חינוכית.
חיקוי המשרה: מלא.
בדבר פרטים: נא לפנות לטלפון: 02-361182, 361999
עד יום ה' 16.6.88 לידי

דרושה דירה
בשטח של 150 מ"ר
בשכונות זיו, סביבה שקטה, בקרבת המרכז
לפנות לטלפון 04-528288 או ת.ד. 4093 חיפה מיקוד 31040.

למעון הורים ירושלים
דרושה
אחות אחראית + נסיון
לארגון וניהול מחלקת טיפול
משרה מלאה
תנאים טובים למתאימה
פרטים בטלפון: 02-827805

קרן היסוד – המגבית המאוחדת לישראל
מודיעה על משרה פנויה
של מרכז עזר בארגון אירופה
דרישות:
– השכלה תיכונית מלאה
– ידיעת השפה הצרפתית על בוריה כולל הדפסה.
– ידיעה טובה של השפה העברית
– ידיעת השפה הגרמנית – יתרון
– ידע ונסיון בהפעלת מחשב אישי
– נסיון של מספר שנים בעבודת מזכירות
– נאמנות, סדר, דיקנות, יוזמה, אחריות.
כושר לעבודה בפנות
– יכולת קיום יחסי אנוש
הדרגה: עפ"י הכישורים
הערה: התפקיד מחייב עבודה מחוץ לשעות העבודה הרגילות. העבר יועסק עפ"י חוזה סיעוד. מגורים בירושלים חובה. סודיות מובטחת.

דמיר
לסניפינו בחיפה והקריות דרושים/ות

מזכירה אנגלית מנוסה במעבד תמלילים עב/אנ'
מזכירה בכירה מנוסה במעבד תמלילים עב/אנ' למשרה מלאה/חלקית. אנגלית ברמה גבוהה.
מנה"ח סוג 3 מנוסה. ידע במחשב.
עובדי ייצור יוצאי צבא לעבודה במשמרות.
בוגר מגמת מכניקה קורא שרטוט.
מסגרים / רתכים מנוסים קוראי שרטוט.
דפס מנוסה בהפעלת GTO ביצוע עבודות פרוצס וניהול צוות עובדים
שרטט/ת מכונות לשרטוט ממוחשב.
חשמלאי ראשי / בכיר / מוסמך / מעשי
חיפה: רחוב החלוץ 3, טל' 04-670373
קרית ביאליק: צומת צבר, טל' 04-709284
שרות יכח אדם בע"מ

למפעל מחבת בצפון
דרושים
1. תכנת C.N.C
★ נסיון של 5 שנים לפחות ★ דרוש ידע בטכנולוגיה ויכולת לעבודה עצמאית
2. כרסם C.N.C
★ נסיון של 8 שנים לפחות לבעלי ידע בתכנות תנעו עדיפות
תנאים טובים למתאימים
לפרטים נא לפנות טלפונית 04-987535 לכ"א

בואו לעבוד בהייאט
דרושים לנו:
★ חדרנים/ות
★ עובדי מטבח
★ מזכירות בכירות אנגלית עברית
★ פקידי/ות קבלה
★ מלצרים/ות
★ בל-בויס

המעוניינים יתקשרו לטלפון 02-821333 למח' כח אדם

חיאט רגנסי ירושלים
HYATT REGENCY JERUSALEM
רח' לחי 32 ירושלים 97665

ברגע זה התחלת קריירה חדשה!
ברגע שעצרת על פניה זו אתה בדרך להתחיל קריירה חדשה.
הכישורים הנדרשים:
- בן 25-40
- רצוי בעל רכב
- השכלה תיכונית או מקצועית ומעלה
- דינמי
- מוכן לעבוד קשה בעבור אתגר

שיחת טלפון אחת הוא הצעד הבא
התקשר עוד היום לקביעת ראיון ובדיקת התאמתך.
למר אריאלי 04-510226 7

לחברת כלמוטור בע"מ
יבואנים וסוכנות ראשית
מיצובישי מוטורס יפן
לסניף חיפה דרושים:
1. מנהל חשבונות
בעל נסיון של 3 שנים לפחות
2. קופאית בעלת נסיון
נא לפנות לת.ד 243 חיפה 31002

בסמת
בית הספר להנדסאים וטכנאים
הטכניון
מכון טכנולוגי לישראל

דרושים
★ מורים למקצועות קרור מזוג אויר להוראה וריכוז המחלקה
★ מורה לריתוך אוטוגני וחשמלי

מועמדים/ות מתאימים/ות מתבקשים/ות לפנות בכתב יד בצרוף קורות חיים להנהלת בסמת ת.ד. 4651 חיפה 31046

מרכז חינוך ליאו-בק חיפה
דרוש
רכז לאירועי שנת היובל
דרישות התפקיד:
* כושר ארגון
* נסיון בהפעלת צוות
* יצירתיות
נא לפנות למרכז חינוך ליאו-בק
טל: 04-331080 ת.ד. 6283 חיפה (31062)
עבור "רכז שנת יובל"

הטכניון
מכון טכנולוגי לישראל

דרוש/ה:
פקיד/ת שכר
הכישורים הדרושים:
השכלה תיכונית מלאה. ידיעת השפה העברית על בוריה. רצוי בעל/ת סוג 2 בהנהלת חשבונות וידע בנושאי שכר. כושר לקיים מגע נאות עם קהל
מספר המשרה: מח/126
מזכירה כתבנית דו-לשונית
תאור התפקיד:
מתן שירותי מזכירות, הדפסה וצילום לכל חברי הסגל של הפקולטה
הכישורים הדרושים:
השכלה תיכונית מלאה. ידיעת השפה העברית על בוריה. חבמה טובה בשפה האנגלית. נסיון בעבודה על מעבד תמלילים (תכנת ורדמיל) בעברית ובאנגלית. כושר מגע נאות עם קהל
הערה: המשרה חיצונית בהיקף 50%
מספר המשרה: מח/143
מועמדים/ות מתאימים/ות העונים/ות יפנו בכתב בציון קורות חיים, נסיון קודם, שמות ממליצים ומספר המשרה עד יום 19.6.88, אל: אגף כח-אדם, קרית הטכניון, חיפה 32000

מוזרים
תשלובת הריהוט הגדולה בישראל
דרושות
פקידה למח' כספים
בעלת נסיון בתחום הנהלת חשבונות
רצוי מתחום האשראי
פקידה טכנית למח' מטבחים
בעלת תיכון – רצוי בעלת ידע בשרטוט טכני
מזכירה למח' יבוא
שליטה משלבת בשפה האנגלית
הדפסה עברית / אנגלית
לפנות לשושי מח' כ"א
טל' 02-521111
ידיד מיאמי

העץ
יעוד תעסוקה-ניהול-ייחוצה
טל 520022
ללקוחותינו בירושלים דרושים:
מנהל יחסי ציבור
למכון חינוכי דתי
מהנדס אלקטרוניקה
מנוסה בתיכנון ייצור
מנהל מחסנים ראשי
נסיון בניהול וברכש
וידיעת השפה האנגלית
לפרטים: נא לפנות לאמרת או לשיקא, 02-520022
פרטים שיפה

למוזיאון האיסלם
רחוב הפלמ"ח 2 ירושלים
דרושה
לעבודה זמנית
עוזרת למנהל-חשבונות
נסיון במחשב – תכרחי
ידיעה באנגלית – רצויה
נא להתקשר בין השעות 08.30–16.00
לטלפון 02-661291/2

טוק בשופר-סל
דרושים
לשופר-סל אגרון 1 ירושלים
★ קלדנית
★ סדרני סחורה
★ קופאיות -
אחראיות משמרת
המעוניינים מתבקשים לפנות למנהלת הסניף במקום.
שופר-סל

למרכז לתפקיד מזכיר מועצה:
מוזמנות בזה הצעות לתפקיד מזכיר המועצה
הכישורים הנדרשים:
* יכולת ניהול משא ומתן עם מרמי חוץ
* יכולת הבעה בכתב * כושר ארגוני
הצעות בכתב יד להגיש למזכיר המועצה לא יאוחר מיום ו' 24.6.88 בצירוף קורות חיים אל: מועצה אזורית עמק יזרעאל
ד.נ. יזרעאל מיקוד 19315
ראש המועצה – עבור "מזכיר"

מזכירה עצמאית בעלת יוזמה ונסיון
דרושה למשרה מלאה בכרמל
★ בעלת תעודת בגרות ושליטה בעברית ואנגלית.
להתקשר לקביעת ראיון טל. 04-333302

קו-אופ צפון
רשת הסופרמרקטים הגדולה בצפון
דרושים לנו:
סגני מנהלי סופרמרקטים
הכישורים הדרושים:
* השכלה תיכונית.
* ידיעת השפה העברית על בוריה.
* נסיון ניהולי קודם בשטח המסחר.
* לאחר שרות צבאי.
מחסנאים
הכישורים הדרושים:
* השכלה תיכונית.
* ידיעת השפה העברית על בוריה.
* נסיון קודם בניהול מחסן לפחות שנתיים.
יש להעביר בכתב קורות חיים לאגף משאבי אנוש, ת.ד. 10244 מפרץ חיפה.

דרושה:
מזכירה למשרד אזורי
הכישורים הנדרשים:
- ניהול ותקשורת בין מפעלים
- הדפסה במעבד תמלילים ועבודה בעזרת מחשב
- רצויה ידיעת השפה האנגלית
- גישה סמכותית טבעית

לפנות בצרוף קורות חיים בכתב.
"פיוניר" רח' גלבוע 26 נ"ש חיפה/תיענה רק השמות בכתב

קליל תעשיות בע"מ
דרוש
מנהל משמרת
(לעבודה ב-3 משמרות)
הכישורים הדרושים:
* הנדסאי / טכנאי כימיה, מכונות או ייצור
* תרשב הקריות או עכו
המעוניינים יפנו בכתב בפירוט קורות חיים ונסיון בעבודה אל: גב' דורית ישראלי ת.ד. 210 קרייות מוצקין 26114
סודיות מובטחת

דגון בתי-מבגדות לישראל בע"מ חיפה
דרושה
מזכירת הנהלה/כתבנית
מנוסה
בשפות אנגלית ועברית (גרמנית יתרון)
נא לפנות בכתב-יד ת.ד. 407 חיפה
מיקוד 31003
"סודיות מובטחת"

עמל
לסדנא לימודית בחיפה
דרושים
לשנה"ל תשמ"ט
* מדריך חינוכי (רצוי אקדמאי)
* מורה לחשמל רכב
* מורה לריתוך – מתכת
* מזכירה
פרטים בטלפון ביה"ס 04-534570

לחברה ארצית לשרותים אלקטרו מכניים בחיפה
דרוש
טכנאי תקשורת
רמת אחריות אישית גבוהה נסיון של שנתיים במקצוע מקום העבודה בחיפה
נא לפנות טלפונית ל- 04-673747
לקביעת ראיון

אם אתה בוגר ביה"ספר הטוב ביותר לשיווק ומכירות
עדיפות לבוגרי דני הוב לשעבר
אנחנו מוכנים להציע לך את התפקיד של
מנהל השיווק
אנו כחברה מסחרית מהמובילות בתחום המכירות והשיווק של מוצרי צריכה לבית ולמשפחה, בעלת רשת סניפים
רוצים להכיר אותך!
המתאימים מתבקשים לפנות בכתב יד בצרוף קורות חיים ונסיון קודם
לת.ד. 4444 חיפה עבור גרימברג
סודיות מובטחת

מזכירה עצמאית
בעלת יוזמה ונסיון
דרושה למשרה מלאה בכרמל
★ בעלת תעודת בגרות ושליטה בעברית ואנגלית.
להתקשר לקביעת ראיון טל. 04-333302

למשרד חיש 2000 איור תעשיה קרית-ביאליק
דרושים: **לעבודה בצמאיים**
* **חשמלאי רכב**
בעל תעודת הסמכה רצוי ידע במיזוג אויר
* **פחח וצבעי רכב** בעל תעודת הסמכה
04-706897, 04-728117 בבית

חברה לכח אדם
רנואר
דרושים
* **איש שיווק** מנוסה לבניית מערך שיווק בנושא הנכה
* **מנהל אחזקה** מאיור עכו והצפון לתעשיית המזון
* **כרסם/חרט** C.N.C. ואוניברסלי
* **צבעי מתכת** לעבודה באיור ת"א
* **מסגר אחזקה** יוצא צבא מאזור עכו והקריות
* **חשמלאי מעשי מוסמך**
לפנות לטל' 04-251954, 254450
רנואר. כח אדם נאמן.
ריקוני פלינגס

אלת
תקשורת בע"מ
לאלתן תקשורת בע"מ
מפעל הוצאה לאור גדול באזור חיפה דרוש
דפס מנוסה
לנהול תחום הדפוס:
★ נסיון בארגון עבודות דפוס, בהפעלת GTO, וביצוע עבודות פרוצס - 3 שנים לפחות
★ יכולת ניהול צוות עובדים
מועמדים מתאימים מתבקשים להתקשר לאלי שפיר 04-556984, 04-556831
או בכתב לת.ד. 5390 חיפה 31053
מודעה זו מיועדת לנשים ולגברים

ברסל - קאר
טלפון: 703214-703217
דרושים
1. טכנאי מיזוג אויר
2. חשמלאי ראשי או מוסמך
3. עוזרים עם נסיון
תנאים טובים למועמדים ולמתאימים

לחברת ביטוח גדולה בחיפה
דרוש/ה
ראש צוות בביטוח כללי
הכישורים הדרושים:
- ידע בביטוח כללי, נסיון של 5 שנים לפחות.
- בוגר וצמבן לביטוח.
- נסיון מוכח בניהול צוות עובדים לאחר שרות צבאי עד גיל 40.

המעוניינים יפנו בכתב יד בצרוף קורות חיים לת.ד. 4906 אל מחלקת כח אדם, חיפה 33503

לחברת יבוא ארצית דרושים במשרה מלאה לסניף קריית ביאליק
- **אחראי/ת מפעיל/ת מחשב** (בעלת נסיון)
- **מנהל/ת חשבונות סוג 2 או 3** 3 שנות נסיון
- **פקידות מכירה**

נא לפנות טלפונית: 03-811021

לחברה קבלנית לבנין
דרוש
מהנדס / הנדסאי ביצוע
מנוסה
לעבודה בצפון הארץ
פרטים: ת.ד. 6861 חיפה

קרינה שימושית בע"מ
נמנה עם קבוצת כלל
למפעלינו במגדל העמק
דרוש/ה
טכנאי / הנדסאי אלקטרוניקה
לאינטגרציה ובד"ס של מערכות מורכבות
- כדרש שנתיים נסיון
- ידע במיקרו פרוססורים דיגיטליים
- אלקטרוניקה אנלוגית
- ידע בהעברה מפיתות לייצור
נא לפנות לת.ד. 103 מגדל העמק 10550 טלפון: 06-543666

לחברה מסחרית בתחום מוצרי הצריכה
דרושים/ות
מנהל חשבונות-לקוחות
סוג 3 בעל נסיון של 5 שנים
לפחות בחברה מסחרית, עדיפות לבעל נסיון כמנהל חשבונות בחברה מסחרית, שיווקית בתחום מוצרי הצריכה
התפקיד מורכב:
מגביה, הוצאת חשבוניות,
מעקב גבייה בנקים והתאמות וכו'.
מזכירה בכירה
לעבודה קבועה
כמזכירת מנכ"ל
העבודה במשרה מלאה
5 ימים בשבוע
א'-ה' 8.00-15.00
ו' 8.00-12.00
למתאימה ולבעלת הנסיון תנאים טובים
פקידה/מזכירה לאחה"צ
לעבודה קבועה
13.00-19.00 אה עדיפות לאלה שיהיו מוכנות לעבוד מעבר לשעות המקובלות
תנאים טובים למתאימה
לפנות בכתב יד בצירוף קורות חיים
עבור 1000 לת.ד. 4444
חיפה עבור "עבודה טובה"
"סודיות מובטחת"

לחברת מפעלי מתכת
דרוש/ה
1. שרטט/ת מכונות
עם ידע בשרטוט ממוחשב למשרה מלאה
2. מהנדס/ת מכונות
לתכנון במשרד טכני
למשרה מס' 1 טל' 04-726123-9
למשרה מס' 2 נא לפנות
בצירוף קורות חיים לת.ד. 9679 חיפה

לכפר חנופש כינר
דרושים
טבחים בעלי רקע
וניסיון במלונות/לעבודה במטבח חם
ראיונות ביום שני 13.6.88
בין השעות: 9.00-12.00 טלפון: 06-763670

אלת
תקשורת בע"מ
לאלתן תקשורת בע"מ
מפעל הוצאה לאור גדול באזור חיפה דרוש
דפס מנוסה
לנהול תחום הדפוס:
★ נסיון בארגון עבודות דפוס, בהפעלת GTO, וביצוע עבודות פרוצס - 3 שנים לפחות
★ יכולת ניהול צוות עובדים
מועמדים מתאימים מתבקשים להתקשר לאלי שפיר 04-556984, 04-556831
או בכתב לת.ד. 5390 חיפה 31053
מודעה זו מיועדת לנשים ולגברים

למחלבת תנובה בחיפה
דרושים
1. מכיני הזמנות
2. עובדי ייצור
* דרושה בריאות תקינה וכמוכנות לעבודה בוקרית
* העבודה בקירור ובמשמרות, כולל לילה
בכל המשמרות קיימת אפשרות לתוקדם ולרכוש מקצוע בזמנם המתן במהלך העבודה.
תנאים טובים למתאימים.
מועמדים יפנו בטלפון: 04-643341
להנהלת המחלבה

גם קריירה – גם כסף והרבה
לאיש מכירות
באיזור חיפה והצפון
דרישותיו:
רציני, מעל גיל 25
הופעה נאה
בעל חוג הכרויות רחב
נשוי ובעל רכב
לאחר שרות צבאי
למתאים כ-1000 דולר ויותר לחודש
הכנסה קבועה בתקופת הקליטה
לראיון נא לפנות טלפון
04-335199, 336224
סודיות מובטחת

MEDICARE
נפתחה היחידה לטיפול בחולי חוץ
לשם הקמת הצוותים הרפואיים
דרושות
אחיות מקצועיות

נא לפנות טלפונית לידי 04-332489 04-357461
מרשים קשר ישיר

אנחנו מחפשים עוד
מיכאל לוין
לרגל הרחבת צוות אנשי המכירות שלנו אנחנו מחפשים עוד כמה מיכאל לוין*
אם אתה מחשיב את עצמך כאיש מכירות מעולה אולי תוכל להשתלב בצוות אנשי המכירות שלנו
* מיכאל לוין הוא איש המכירות מס' 1 שלנו, בחודש ממוצע מגיע למשכורת של כ-5000 ש"ח ברוטו והוא עוד נהנה מהעבודה!
אם אתה חושב שגם לך מתאים להרוויח כ-5000 ש"ח כדאי שתפנה אלינו
עבור "מיכאל לוין" עבודה עם תמורה
ת.ד. 4444 חיפה

מזכירה כתבנית
מנוסה
בשפות אנגלית ועברית (גרמנית יתרון)
נא לפנות בכתב-יד ת.ד. 407 חיפה
מיקוד 31003
"סודיות מובטחת"

מזכירה
בעלת יוזמה ונסיון
דרושה למשרד מלאה בכרמל
★ בעלת תעודת בגרות ושליטה בעברית ואנגלית.
להתקשר לקביעת ראיון טל. 04-333302

هكذا من الأصل

הכנסת המרצים

הארץ חדשות

עוף משק בע"מ
רח' אחליאב 25 ירושלים
דרושים

נהגים בעלי נסיון

1. למשאית פול טריילר
2. למשאית פול טריילר לעבודת לילה
3. למשאית מעל 15 טון

על המעוניינים למסור טלפונית
לאחר בין השעות 09:00 – 14.00
02-533816, 535211

לחברה ציבורית בירושלים
דרוש

מנהל חשבונות ראשי

מדופלם בעל נסיון של 5 שנים לפחות
עם ידע במיחשוב
מועמדים העונים לדרישות
יפנו לאחראי על כח־אדם
לטל: 668211 לקביעת ראיון

לשיאון
אבטחה שמירה ושירותים
דרוש

מפקח שמירה

לעבודה בשעות בלתי שגרתיות כולל שבתות
★ עד גיל 40 ★ סיון בהפעלת צוות עובדים ★
★ עדיפות למשוחרר צה"ל
מודרנה רסלר והפעלה ★ רשיון כויסה וטלפון
לקביעת ראיון נא לפנות 02-227002-5

מכון

חוגרים

השלוחה הישראלית הגדולה בישראל
דרוש

נגר רהיטים

בעל נסיון
לפנות: 02-521111 (שושי כח אדם)

לחברת שיווק ארצית גדולה
עבור סניף ירושלים
דרוש/ה

פקיד/ת מכירות מעולה

תכישורים הנדרשים:
★ יוצא/ת צבא עד גיל 26.
★ השכלה ותיכונית מלאה.
★ כושר עבודה ויוזמה בתנאי לחץ.
★ רצוי רקע פיקודי בצה"ל.
שעות העבודה הינן מ־16⁰⁰–07⁰⁰ עם אפשרות לשעות מספות לפי הצורך.
מועמדים מתאימים מתבקשים לתתקשר לטלפונים: 02-858416, 855947, 858870.
(לבקש את טלי)

הסתדרות מדיצינית הדסה

פיזיוטרפיסטים

למתפשים אתגר —
מוצעת לכם עבודה
מעניינת בבי"ח
אוניברסיטאי בירושלים.
הנכם מוזמנים לביקור הכרות
במח' לרפואה פיזיקלית ושיקום
בביה"ח בהר הצופים, ביום ה'
16.6.88 בשעות 11:00-14:00.
בדבר פרטים נוספים נא
להתקשר לטל' 02-446519
עין"כם או 02-818111/4495
הר הצופים.

המועצה המקומית מבשרת ציון
דרוש:

מנהל מחלקת תברואה

תאור המשרה:
אחריות על תחומי ההדברה,
נקיון ומיסוף אשפה ביישוב,
פיקוח במשאבי תברואה, וניהול צוות עובדים
דרישות המשרה:
נסיון של 7 שנים לפחות,
יכולת ניהול ופיקוח על עובדים
תעודת תברואן מוסמך
המעוניינים יגישו מועמדות למח' כח־אדם
עד יום ו' 17.6.88 (מזכיר המועצה) 02-342991-3

אדם

למפעל מתכת גדול
באזור עפולה
דרוש

מנהל ייצור

הכישורים הדרושים:
* מהנדס תעשיה וניהול.
* נסיון רב בתעשיה.
* ניהול צוות עובדים גדול.
* ריכוז עבודות בהיקף גדול.

נא לפנות בכתב בפירוט קורות חיים ונסיון קודם ובציון שם המשרה למכון אדם רח' דיזרעאלי 54 חיפה 34334.
סודיות מוחלטת מובטחת

בחיפה דרוש/ה
חשב/ת שכר
מנהל/ת חשבונות סוג 3

★ נסיון מוכח בעבודה עצמאית עם מחשב
★ נסיון הכרחי בהפעלת תוכנות שכר כ"א
★ ידע בשפה האנגלית
מועמדים מתאימים בלבד
יפנו לדורי בטל: 04-723211

גינרל מיקרוויב ישראל
GENERAL MICROWAVE ISRAEL

★ מהנדס מכונות

לתכנון זוד של רכיבי מיקרוגלים
ורכיבים אלקטרוניים
הכישורים:
יוזמה, יכולת עבודה עצמית,
נסיון של 3 שנים לפחות בשסתום הר"ל.
רצוי נסיון בתכנון מעבר חום,
ברכיבים אלקטרוניים

★ מרכיבים/ות

(גם ללא נסיון)
לעבודות הרכבה עדינות במעבדת
המיקרו אלקטרוניקה המועמדים
יעברו קורס הכשרה במפעל
הכישורים:
דיוק, נקיון, סבלנות, ידים יציבות
רצוי נסיון תעשייתי קודם

נא לפנות בצרוף קורות חיים לת"ד 8444 ירושלים 91083
חדשנות בתדירות גבוהה

אדם

למפעל מתכת גדול
באזור הצפון
דרוש

מנהל תפ"י

הכישורים הדרושים:
* מהנדס תעשיה וניהול.
* נסיון בתעשיה.

נא לפנות בכתב בפירוט קורות חיים ונסיון קודם ובציון שם המשרה למכון אדם רח' דיזרעאלי 54 חיפה 34334.
סודיות מוחלטת מובטחת

לעורכי דינים
דרושים/ות

עובדי נקיון למטבח

למשמרת בקר ערב ולילה
למשרה מלאה או חלקית
תנאים טובים למתאימים
המעוניינים/ות לפנות טל: 02-897223
לאנבר

לחברת ארצית
דרוש
מנהל סניף
בירושלים
בעל נסיון במכירות
מוצרי מדף
תנאים טובים
סודיות מובטחת
נא לפנות לת.ד. 39808
תל אביב 61397
עבור "מנהל סניף"

מקוד

לחברה תעשייתית פרטית
דרוש

מנהל כללי

מהנדס מכונות/תעשיה וניהול בכיר בעל נסיון מוכח של מספר שנים בניהול בתעשיה ארוחית.
המועמד שיתקבל יהול חברה בעלת מספר אתרי יצור, מערך שיווק, הנדסה וכספים.
מבוקש מועמד נמרץ ומשיכתי בעל אישיות הישגית ובעל תכונות ניהול בל־טות. רצוי נסיון פיקודי קודם בצ.ה.ל.
על המעוניינים להתקשר לצורך קביעת פגישה לטלפונים: 03-663841, 03-664220
- סודיות מובטחת - מודעותינו מיועדות לגברים ונשים כאחד

שרותי מידע ישראליים בע"מ

לחברת ארצית
דרוש
מנהל סניף
בירושלים
בעל נסיון במכירות
מוצרי מדף
תנאים טובים
סודיות מובטחת
נא לפנות לת.ד. 39808
תל אביב 61397
עבור "מנהל סניף"

לחברת נקה
דרושים
באיזור חיפה

נהגים

עם משאיות סנורות
מעל 4 טון
לעבודה קבועה
בחלוקה
לפנות לאורי
03-913572
03-919101-2-3

רזקר אינטרנשיונל בע"מ
מפעל עתיר ידע בירושלים
דרושים
לפיתוח מערכות נוט
באמצעות ליינים ומערכות מוטסות

1. איש תוכנה משלה

★ נסיון בשפת C — יתרון

2. מהנדס אלקטרוניקה

★ שעתיים נסיון בפיתוח מערכות דיגיטליות
★ ידע ב־RF — רצוי
נא לפנות בכתב בצירוף קורות חיים
ולציין את המשרה המבוקשת
לת"ד 3294 ירושלים 91032

לתעשיה הצבאית באיזור חיפה
דרושים / דרושות

★ מהנדס/טכנאי כימיה —

לתפקיד מנהל עבודה בטיפולי שטח. לפחות 3-4 שנות נסיון בעבודה ובניהול. ציפויי מתכת, ניקוי גרגרים, מיפר גומי וצביעה תעשייתית.

★ טכנאי כימיה —

לתפקיד ראש קבוצת גיפור (וולקניזציה). בעל נסיון בתעשיית הגומי ובניהול קבוצת עובדים.

★ טכנאי חשמל —

לתפקיד מנהל עבודה בהרכבה חשמלית. לפחות 3-4 שנות נסיון בעבודה ובניהול. הרכבת צמות חשמל. בעל יכולת בדיקת מערכות חשמל לאחר הרכבתן.

מכל בעלי התפקידים נדרשת נכונות לעבודה במשמרות
המתאימים/ות יפנו בכתב בצירוף קורות חיים ותעודות המעידות על השכלה (כולל מס' טלפון להתקשרות) לת"ד 437 חיפה מיקוד 31003. חובה לציין מס' תעודת זהות
סודיות מובטחת

מדריך הארץ

יום שישי

תורנות רופאים

הנמנת רופאים בסניפים רחוקים מ־6 בערב עד למחרת ב־7 בבוקר מתחנת מד"א טל' 101.
ירושלים 523133
תל־אביב 5793333, 5793334
חיפה 512233
נוף ים 781111
הרצליה 052-81333
רחובות 08-451333
פוקי מרכז רפואי במקום"ת רחובות:
בימים א"-ה' 20.00-8.00
ביום ו' 15.00-8.00
טלפונים: 08-453300
"שקמה" — שדרות רפואי לקט 10 מ"ז שעות ביקורי בית של רופאים מומחים לילדים ונינקות בשעות 24-19 טל' 03-549111 "שקמה" קד' מנחי 222 ת"ל — שדרות רפואי לקט 10 רחוב בימי חול בשעות 19-24, בימי שני 24-14, בשבת 08-24 טל' 04-380341 קד' מנחי 1665
שירן" - שדרות רפואי מיר ירושלים 24 שעות ביממה כולל רפואת שיניים
מוקד יום ו' 02-669531, 660585.
מוקד לילה שבת וחג: 226191 מנחי מס' 1788 ולהשאיר הודעה לרופא תורן תל אביב. מוקד יום 218820, 218896
מוקד לילה - 651011 מנחי 3752 ולי השאיר הודעה לרופא תורן מכון ביר מרפאות שיניים לקהיה ראשונה תל־אביב:
בר מכבא 49 טל' 03-284649 מתוחה בימים אה בין 21.00 עד 23.00. יום ו' ולפני חג מ־18.00 עד 24.00. שבתות חגים מ־15.00 עד 21.00
ריינבוגן מגבר שער 3 (ליד השכיר) טל' 294869, 03-285822
הנהגה מתוחה כל יום
כולל שבתות חגים 24 שעות ביממה.
מרכז טיקון לקרבנות אסון (24 שעות ביממה):
תל־אביב טל' 234819.
ירושלים טל' 02-245554
חיפה טל' 04-660111
ירושלים ב"ח הרמה ע"ב 22-16 קשר לטיח —
שחת מיגיאים לרופאים, שיקום ומיעוד בכיר.
מרכז רפואי הרצליה מיתוח 052-548575
1500 איתמרה 7549111
ש"ן — עזרה ראשונה בשיניים: (24 שעות)
ירושלים 669911
חיפה 04-672222/3
תל־אביב 03-5461111
ירלים נגיע 03-261113
חיפה 04-672222/3.
מנחיה 335316
באר־שבע 057-48111.
מרמיאל (גליל מערבי) 04-988410
כפר־סבא 052-913999
מרכז רפואי באר יעקב 03-5223058
מרכז טיקון לבמתי לחץ מקומם "מקלחים"
א ו"ה 11.00-13.00
ב ו"ד 16.00-18.00
רח' נאמן 13 תל־אביב.
אזרם לשרותי אזרם " חבריה פרטיות לשרותי הביטוח בנגש ון 24 שעות ביממה
טל' 03-5461727/8 •

תורנות בתי־חולים

תל אביב
דיזנגוף (ילדים, מבוגרים)
איכילוב - (כירורגיה)
ירושלים
שערי צדק - (כירורגיה)
הדסה עין כרם - (מבוגרים, ילדים, עיניים)
בקר חולים - (נשים, אא.אא)
הדסה ה"ב - (פרטשניים)

תורנות בתי־מרקחות

תל־אביב:
כנס פרישמן 66 237526
סיבי שד' ירושלים 70 יפו 822993
ירושלים
מרפאות הקופה הכ"ל 28 523191
חיפה
בנדר הבריגים 97 5624113
רמת גן
רמת גן ביאליק 51 721514
רמלה
רמת גן בוריון לבראו 16 5523954
בת ים
מגדר הכרמה דיזיל 20 583360
פתח תקוה
מפרשמרים שפיר 45 909030
נהריה
הדסה הרצל 24 22243
הקריות
הדגנן מסמה מדיעין ק. מוצקין 715136
חדרה
מאוחדת ה. מסאלה 333885
מרכז מידע ויעוץ לבעיות עין שמש
מקצועי - יעוץ ומידע בנושא הכרות, משפחה, מניעת - אמצעי מניעה.
תל־אביב: ימים ב' ג' ד' - 16.00-19.00.
יום ו' ששת 8.30-11.00
רמבם 9 , טל' 5101511/2
חיפה: ימים א', ד' - 16.00-19.00
רח' המגדור 14 טל. 81520

יום שבת

תורנות רופאים

הנמנת רופאים בסניפים רחוקים:
ב־6 בערב עד למחרת ב־7 בבקר מתחנת מד"א טל' 101.
ירושלים 523133
תל־אביב 5793333, 5793334
חיפה 512233
נוף ים 781111
הרצליה 052-81333
נהריה 923335
רחובות 08-451333

בת ים 585555
תילה 503133
לוד רמלה 08-221022
מוקד מרכז רפואי בקופ"ח וכללית:
בימים א"-ה' 8.00-28.00
ביום ו' 8.00-15.00
טלפונים: 03-453300
שירן" - שדרות רפואי מיר (24 שעות ביממה) כולל רפואי שיניים
מוקד יום - 660585, 669531
מוקד לילה, שבת וחג - 226191 מנחי 1788 ולהשאיר הודעה לרופא תורן מכון ביר
מרפאות שיניים לקהיה ראשונה
תל־אביב, בר מכבא 49 טל' 03-284649 מתוחה בימים אה בין 21.00 עד 23.00 ביום ו' ופרבי חג מ־18.00 עד 24.00 שבתות חגים מ־15.00 עד 21.00
דיזנגוף מגבר שער 3 (ליד המשכיר) טל' 294869, 03-285822
הנהגה מתוחה כל יום כולל שבתות חגים 24 שעות ביממה.
מרכז טיקון לקרבנות אסון — 24 שעות ביממה:
תל־אביב טל' 234819.
ירושלים 245556
חיפה - טל' 04-660111
שירן - קהיה ראשונה מתוחה, (24 שעות):
ירושלים 669911
תל־אביב 261111
ילדים נגיע 261113
חיפה 04-672222/3
מנחיה 335316
באר־שבע 057-48111

תורנות בתי־חולים

תל אביב
דיזנגוף - (מבוגרים, כירורגיה)
איכילוב - (מבוגרים, כירורגיה)
ירושלים
הדסה עין כרם - (מבוגרים, ילדים, עיניים)
שערי צדק - (מבוגרים, נשים, עיניים)
הדסה ה"ב - (פרטשניים)

תורנות בתי־מרקחות

תל־אביב
מרכז מידע - יעוץ ומידע בנושא הכרות, משפחה, מניעת - אמצעי מניעה.
תל־אביב: ימים ב' ג' ד' - 16.00-19.00.
יום ו' ששת 8.30-11.00
רמבם 9 , טל' 5101511/2
חיפה: ימים א', ד' - 16.00-19.00
רח' המגדור 14 טל. 81520

מרכזי מידע — אגד
02-504504 03-632777 04-549121

הסנה

מוגש כשירות לציבור על ידי
חברה ישראלית לביטוח בע"מ

זמן הדלקת הנרות

	ערב	מוצש
ירושלים	7.05	8.27
תל אביב	7.23	8.25
חיפה	7.18	8.38

לחברת ארצית
המשווקת בחנות
שיווקי יוקרה
דרושים/ות לסניפי ירושלים

נציגי/ות מכירה

להשתלב בעבודה
מעניינת
הכשרה תינתן
במקום
למתאימים/ות מבטחות
מאוד־יוקרתיות
טל — 02-389974
לעיל

דייל/ת
למגמת קוסמטיקה
מובילת בישראל
המשווק ביוקרה
סניף המשווק כאן
03-233397, 03-220968

להנהגת צופי ירושלים
דרושים

★ מזכירה בתחני משרד
★ מרכזי/ות שבטים
★ מדריכי/ות שבטות בוגרות

תכישורים הנדרשים:
בוגרי/ות צבא
בוגרי/ות תנועת הנוער
העבודה מתאימה גם לסטודנטים/ות
לפרטים נא לפנות בשעות בוקר
לטלפון: 02-690163, 633146

עירית ירושלים

מודיעה בזה על המשרות הפנויות הבאות:

מפקח/ת על בתי ספר על־יסודיים

במחלקת לתנך מערכת החנוך
העל יסודי (מכרז מס' 9/88)
הדרגה: בדרגת עובדי ההוראה
בהתאם ונגל פקח (מפקח)

מפקח/ת על מיטרדי מים וביוב

במחלקת להספקה המים/אגף הביוב
(מכרז מס' 50/88)
הדרגה: ס"ד — י"ח בדרגת האחיד
(4—6 בדרגת האקדמאים במחיר)
דרישה: ידיעת השפות העברית והערבית
פרטים נוספים אודות המשרות הכשורים הדרושים וכן טפסים להגשת מועמדות אפשר לקבל אצל רכזת הגבהים בלשכת המשנה למנהל הכללי לאומרכלות, רחוב יפו 22, קומה א' חדר 213 טל' 02-252251 שלוחה 249.
מועד אחרון להגשת מועמדות: יום שני ה' בתמוז התשמ"ח (20.6.88)
ירושלים כ"ה בסיון התשמ"ח המנהל הכללי
10 ביוני 1988

אדם

למפעל מתכת גדול
באזור עפולה
דרוש

מנהל ייצור

הכישורים הדרושים:
* מהנדס תעשיה וניהול.
* נסיון רב בתעשיה.
* ניהול צוות עובדים גדול.
* ריכוז עבודות בהיקף גדול.

נא לפנות בכתב בפירוט קורות חיים ונסיון קודם ובציון שם המשרה למכון אדם רח' דיזרעאלי 54 חיפה 34334.
סודיות מוחלטת מובטחת

DELTA

גליל תעשיות בע"מ

למפעלנו בכרמיאל
דרושים

אלקטרונאי

★ יוצא צבא
★ בעל נסיון של 3 שנים בעבודות אחזקה בתעשיה
★ ידע בחשמל — יתרון

חרט/כרסם

★ לעבודות אחזקה
★ עם נסיון בעבודות אחזקה כללית
★ מסיון של 4 שנים בעבודה זהה
★ העבודה במשמרות

מכונאי אחזקה

★ לעבודות אחזקה במערכות מים, דודי קיטור מאאבות וכו'.
★ מסיון של 4 שנים בעבודה זהה
★ העבודה במשמרות.

— מגדים בכרמיאל ושביבות הקרובה תובות — לקביעת ראיונות לפנות לטלפון 04-986911.לאריה

קריירה
שרותי כח אדם בע"מ

לקריירה ירושלים דרושים/ות:

★ מבנאי/ות מטוסים
אזרחיים מנוסים
★ מכונאי/ת מסוקים
★ עובד/ת מנוסה
לחיתוך זכוכית
★ מזכירות/ים ע/א
מנוסים+ידע בעיבוד תמלילים
עם נסיון למח' תכנון
★ מהנדס/ת כימיה
לניהול מח' צבע
★ פקיד/ה
בעל/ת ניסיון בנקאי בתחום היבוא־יצוא
★ מנה"ח סוגים 2, 3
★ כרסמים
קונבנציונלי / CNC
★ מרכיבים/ות מכניים
בוגרי בי"ס מקצועי 4 שנים

ירושלים, מרכז כלל, מיפלס E, חדר 348
(הכניסה מרח' כי"ח שער 5) 02-245001

עושים קריירה

לשופר־סל מרכז חורב,
שכונת אחוזה בחיפה
דרושות

קופאיות

- העבודה במשמרות
- הכשרה תינתן במקום
- תנאי שכר טובים

המעוניינות מתבקשות לפנות למנהל הסניף במקום.

שופר־סל

בס"ד
בית זקנים וזקנות ע"ש רוכלין
קרית מנחם — ירושלים
דרושים מיד:

★ אחות ראשית
★ אחיות/ים

תנאי מצויינים למועמדים המתאימים
לפנות טל' 416463, 416470

המשביר המרכזי

לסניף ירושלים
דרוש

מנהל מחלקת חומרי גלם

תיאור התפקיד: אחריות על המחלקה לשיווק חומרי גלם, המעלה ושליטה על המדורים המסתריים במחלקה העוסקת בשיווק מלחת, עץ ומוצריו, מתכות אל־ברזליות וחומרי גלם בסיסיים, ניהול צוות עובדים, ניהול מרם עם לקוחות וספקים.
הכישורים הדרושים: עדיפות לבעלי השכלה פורמלית, השכלה ותיכונית, ידיעת השפה האנגלית ברמה טובה, ידיעת שפות נוספות - יתרון, ידע בסיסי בעבודה ובשימוש במחשב, היכרות עם התתיישבות והעבודה, התעשיה הקיבוצית - יתרון, תושב אזור ירושלים, גיל עד 45 שנה.
על המעוניינים לרשום מועמדותם בכתב יד בלבד אל מחלקת המנהלן ת.ד. 130 תל־אביב 61001.

RS
שרותי כח אדם

לסניף חיפה דרושים:

★ מסגרים מכניים

בעלי נסיון בהקופה ממושכת שכר גבוה למתאימים. ניתן לפנות גם לסניף נצרת טל: 06-565935

★ תופרות בעלות נסיון

מאזור חיפה והקריות הטעות וארוחות למשרה קבועה.

★ מרכיבות/מחווטות

בעלות נסיון מאזור עכו, נהריה והקריות, שכר גבוה.

נא לפנות לטל': 04-671937,
04-664002, 04-678361, 04-709077/6

הטובים עובדים קבע ORS

מוצרי מוזיאון ישראל בע"מ

דרוש מחסנאי

- 12 שנות לימוד לפחות
- ידיעת אנגלית טובה.
- כל שפה נוספת יתרון
- בוגר קורס מפ"טים בצה"ל
- נסיון אזרחי מוכח של 3 שנים לפחות

לקביעת ראיון לפנות בין 8:30-10:30 בלבד
טלפון 02-698283

---

microslev ltd

לחברת מיקרושב בע"מ דרושים/ות

מתכנת/ת

★ נסיון
★ זמן אמת במחשבי P.C. ר־80—Z, תוכנות פסקל, מודולה.ואסמבלר

איש/ת רכש

★ נסיון ברכש של רכיבים אלקטרוניים
★ אנגלית על בוריה
★ עדיף טכנאי אלקטרוניקה עם נסיון בעבודה על מחשבי P.C.

איש/ת ייצור

★ נסיון בהלחמות עדינות של מעגלים מודפסים
★ חיוט כבלים

נא לפנות בכתב בצירוף קורות חיים ונסיון קודם, אל חב' מיקרושב בע"מ
ת"ד 305 אפרת 90962 טל' 02-931922

המשטרה אתגר

דרושים

1. למחלקה לזהוי פלילי

עובד בכיר בתחום בדיקות פיסיקליות וכימיות
של מסמנים בעל תואר שני ומעלה באחד התחומים: פיסיקה, כימיה פיסקאלית או תואר בהנדסה כימית, ידע באפקטרוסקופיה ונסיון בהפעלת מכשור מעבדתי, לאחר שרות צבאי, בריאות תקינה גיל עד 35.
מקום השרות ירושלים
המעוניינים יפנו בכתב אל רפ"ק פנחס ברגמן, המחלקה לזהוי פלילי, מסארי ירושלים.

2. למחלקת תכנון וארגון

מהנדס תעשיה וניהול לניתוח מערכות מינהל,
עדיפות לבוגר מגמת מערכותמידע, לאחר שרות צבאי, בריאות תקינה וגיל עד 35.
מקום השרות: ירושלים
המעוניינים יפנו בצרוף תעודות זהות, תעודות השכלה ופנקס מילואים ללשכת הגיוס בירושלים, רח' המלך ג'ורג' 8, 02-244433
סודיות מובטחת

האוניברסיטה העברית בירושלים

מרכז קוסל לחינוך גופני, מופש ומבאי
דרושים:

1. מאמנים לקבוצות אס"א ירושלים

★ כדורסל נשים – ליגה ארצית; ★ כדורסל גברים – ליגה ב';
★ כדורסל ילדים; ★ כדורסל נערים; ★ כדורד – ליגה א';
★ כדורגל – ליגה ג'; ★ כדורסל נוער

2. רכז פעילויות ספורט בהיקף של 1/2 משרה

העבודה בשעות אחה"צ והערב

3. רכזים לקבוצות אס"א ירושלים:

כדורסל נשים, כדורסל גברים, כדורגל, כדורד וכו'.

4. ספורטאים לקבוצות היצוגיות של אס"א ירושלים

סטודנטים ואנשי סגל מומחים להצטרף לקבוצות היצוגיות של אס"א ירושלים, המשתתפות במשחקי הליגה בענפי הספורט השונים.
★ כדורסל נשים – ליגה ארצית, כדורסל גברים – ליגה ב
★ כדורד – ליגה א', טניס – ליגה א', שחמט – ליגה ארצית, ליגה א' – ליגה ב'
★ רוגבי – ליגה לאומית, סקווש – ליגה לאומית, כדורגל – ליגה ב'
★ כדור בסיס – ליגה לאומית, קריקט – ליגה לאומית, כדורעף – ליגה א'

מועמדים מתאימים בתחומים שצויינו לעיל, מתבקשים להתקשר טלפונית לתיאום פגישה ולקבלת פרטים נוספים.
טלפונים מס': 02-584662; 02-667894; 02-584287

שינויים בתפישת הביטחון של ישראל כלפי לבנון

בשלוש השנים שחלפו מאז נסיגת צה"ל, נראים שינויים מהותיים בראיית המעורבות הישראלית בנעשה בלבנון. יציאת צה"ל, ביטאה נסיגה מהיומרה להמליך "נסיכים" בביירות וכניסה אל ימי הפיכחון המעשי שבטיפוח צד"ל. עתה עולה השאלה אם המצב ברצועה אינו הפיך וישראל תשב שם לתמיד, או לפחות עד שתקום לבנון אחרת

מאת זאב שיף

מאז נסיגת צה"ל מלבנון לפני שלוש שנים, בעקבות הכשלון במלחמת 1982, חלו מספר שינויים בתפישת הביטחון של ישראל כלפי מדינה זו. שינויים אלה החלו להתפתח עוד בתקופתו של משה ארנס, איש הליכוד שתפס את מקומו של שרון במשרד הביטחון, אך הם התרחבו והתבססו כשקיבל יצחק רבין את תיק הביטחון הביא לתובנות הנסיבה. השינויים שחלו מאז כניסתה של ישראל מתבטאים בכמה תחומים:

● הראשון שבהם והא במעורבות הישראלית בצפון, או ליתר דיוק במה שמתרחש בביירות. מאז מחצית שנות השבעים, בסיה מעורבותה הצבאית של ישראל בביירות ובחלקים הצפוניים של לבנון. זה הביא את ישראל גם למעורבות ישירה בנעשה הפנימי על השלטון. הרבה הגיע לשיאו בברית הצבאית עם הפלנגות הנפלישה ללבנון, שאותה מסמלתיה היתה הכתרתו של בשיר ג'מייל לנשיא לבנון. שיגעון גדלות זה פסק עתה. אי־אפשר לומר, כי מה שמתרחש בביירות אינו מעניין את ישראל. ברור כי זה עלול להשפיע על ביטחונו, אך אין זו סיבה לצאת לשם כך למלחמה. ישראל אינה ממליכה עוד "נסיכים לבנוניים". היא ודאי להתערב במלחמות הפנימיות בביירות, גם כאשר הפלשתינאים וזורים ללבנון או כשחיזבאללה מנביר שם את כחו.

● שינוי מהותי אחר, כעל משקל עות אסטרטגית, הוא ביחסה של ישראל לנוכחות הסורית ולתפקידה בלבנון. אי־אפשר שלל נוכחות זו מכל וכל, וראה בכך אפילו עילה למלחמה. היום שונים פני הדברים, בתכליה. ישראל לא־הזיקה לכת כמו ארה"ב ואפילו בריטניה, שיחד סיה הישלומטיים עם סוריה עיין מנוחקים, והראות בחיזב את הר פיקד שממלאת רמשק בלבנון. ישראל מבינה בכך שלסוריה יש אינטרסים חיוניים בלבנון, והיא מר כנה לחיות עמם – ולאו־דווקא מתוך

ישראל חדלה להתערב במלחמות הפנימיות בביירות. ישראל מכירה בכך שלסוריה יש אינטרסים חיוניים בלבנון, והיא מוכנה לחיות עמם – ולאו־דווקא מתוך חולשה, אם אלה אינם מסכנים אותה ישירות

חולשה, אם אלה אינם מסכנים אותה ישירות. כאשר שיגרו הסורים בפעם הראשונה את צבאם ללבנון ב־1976 (בעת שרכין היה ראש הממשלה), נקבעו מספר "קווים אדומים" ל־התערבות הצבא הסורי ופעילותו בלבנון. קווים אלה נישמשו מאז, אך ברור כי אמר יוכל בחשיו הנמשגים הנוגעים עד היכן הוא יכול להחזיק בפעילות צבאית ישירה בדרום לבנון. כמשלושה חד־לים סורים נמצאו בנאי מאז ארסילדית ישראלית בעת פעולת צה"ל נגד חיזבאללה בביירות, ובינו הסורים כי אין לוגם כל. כל בסיס לתלונה.

● התיחסותה של ישראל לנוכ־חות הסורית בלבנון כיסוי גם בעמדות כלפי הנוכחות הצבאית הנרחבת, שלה ביחסה הישיעית ישראל מגלה הבנה לכך שאמל, השולט על מרבית היישובים בדרום לבנון, זקוק לגיבוי סורי, כלל גיבוי צבאי. כאן מצוי השינוי השלישי בתפישתה של ישראל. בין ישראל לאמל יש חיכון, אך בישראל קיימת תחושה כי תפקידם של השיעים, ובתוך כך של אמל, יגבר. אי־אפשר להשיג רגיעה עם לבנון בלא הידברות או הבנה שקטה עם אמל. לא תהיה התערבות בין שתי המדינות בלא הבנה מקומית עם אמל. מה שמסמה הוא, שאמל אינו עשוי מקשה אחת ולכל קבוצה בארגון יש אינטרסים משלה. לישראל אין סיבה לבוז את אמל, ולקו האחוז כלפי ארגון זה הוא שכל אינם שאמל יפעל נגדה, ונגיב ישראל בהתקפה עליו.

● השינוי הרביעי מתבטא במ־דיניותה של ישראל כלפי רצועת הביטחון ובצא דרום לבנון. המשימה סון היא הבטחת ישובי הצפון, הה בלבד. זה גרם לכך שנסיגת צה"ל לא תהיה שלמה. ישראל מממנת כיום מיליציה לבנונית גדולה למדי, אך המגמה היא לצמצם את מעור־בות צה"ל ככל האפשר ולסמוך ככל שניתן על צד"ל. שיעור הנוכחות הצבאית הישראלית יהיה תלוי בהיקף ובתקפות מצבי השני.

לסיכויים להגשמת המגמה הזאת נתיחס בהמשך. החתירה ליצור מצב רגיעה משני צדי הגבול, והרצון לקיים יחסי הבנה עם הנדה השיעית, מכתיבים לישראל גם את צעדי הגבול של צה"ל בדרום־לבנון, המיחוד כשמעורבת בכך אכלוסיה אזרחית.

נוכחות צבאית איראנית

לגבי מתמעורבות בגישתה של ישראל, יש לשים לב לשינויים מה־תיים שחלו במדינה זו בעקבות מלחמת 1982. אחד הבולטים שבהם היא היחלשותה של הנדה הנצריות. מלחמת לבנון, שנגרמה בין השאר להביא לחיזוקם של הנוצרים ול־השתלטותם על אזורים, גרמה ל־מעשה לנסיגתם. חולשה זו היא שגורמת לכך שהלקים מהנדה הנצרית, שאמנם שיתפו פעמה פעולה נגד אש"ף, מוכנים היום לסיע לשונם של לחמים פלש־תינים ללבנון.

האם הצריקה רצועת הביטחון את עצמה?

לאחר שבינואר 1985 נפלה החלטה הממשלה לסגת מלבנון, התגלה ויכוח עיני אם לא כראי, על רקע האבוכות שסיבנו מהפלגנות, לנקוט הצעם מדיניות שונה גם בדרום־לבנון: לסגת עד לקו הגבול, להשאיר את השטח בשליטת זר שיעים (למעשה, בידי אמל), ולחזור כליל על הקמת מיליציה בנצרית.

הדוגלים בתפישה זו, שהיו ב־מיעוט מלכתחילה, טענו כי צה"ל עתיד להתעדף במרצה הזמן, וכי הדבר עתיד לגרור את צה"ל מפיש ללבנון. בסקום להגן על הגליל, נמצא עצמנו מגינים על צבא דרום־לבנון. תפישה זו נדחתה, משום שה־סיכונים נראו בה רבים יותר, גם על רקע הביקורת הפוליטית של אלה שהתנגדו במלחמה והתנגדו לנסיגה. היה ברור שכשלון התפישה החדשה, של רצועת הביטחון וצד"ל, עלולה להשחיר את ישראל לתפישות הבי־טחוניות של שרון כלפי לבנון.

גם התפישה הזאת אינה נקיה מסיכונים, כולל הגדרות מתמשכת לבון הלבנוני. היא הביחה מלי־כתחילה בכך, שאין בה פתרון מוחלט לבעיות הביטחון בגבול הר־פני. המעלולה היתה כניסה לתוחם אחר, לנעלם גדול. סיכוי־השאלה לא קטנו גם לאחר שחלפה שנה. בשחיזבאללה החל בהתקפותיו ה־צבאיות המאורגנות, כראה ביעיקר מול מוחים ארגאיים, על מוצבים של צד"ל, ניעוד חשש כי צבאו של לאחר לא יחזיק מעמד. רבים מצד"ל ומהצים בנבשר לשעות לאר מועטות. צד"ל לא היה מוכן לסוג זה של פעולה. המחוך לנע בקביעות אותו להתקפות מצד אויב, שהיה מוקף בחתרנה. כשישראל הזלה לוקים עבור צד"ל קו של מוצבים נוצר הדשון כי אנו חוזים על סעות דומה לזו שעשינו לאחר תעלת סואץ, המקומים מוגש מעין קו בר־לב שיהיה אולי פגיע יותר.

צבא נוצרי

צד"ל לא התעדר. הוא הוזיק מעמד, אך ברור כי הוא אינו מסוגל לעמוד בכוחות עצמו. בלא הסיוע הצבאי של צה"ל, בלא הגנה הנכונה מקיומו של גוף קיצוני זה, גם הסורים חיובים להתעשר בקבוצה זו, כפי שראינו באירועים בסצור על הרבעים הדרומיים של ביירות ובכיסת הצבא הסורי לשם. הנעדה והיוצרשליטת מיליטנטית זו אינה בהשיה עם ישראל, והיא משתמשת פעולה עם הארגונים הפלשתינאים, בהבאותיהם לנקוף את ישראל מדרום־לבנון.

שינוי זה גרר אחריו שינוי מהותי אחר, גם הוא מסוכן ביחוד לישראל: הנוכחות הצבאית הסורית בלבנון, המלווה בנכונות פרטית, הם אתראים לפיתוח ישובים עירוניים וכפריים, תכנון שירותים הכרחיים, שיפור הסביבה, הכנון הכלכלי, תכנון הנשמת פיזית והתבודדות, ותעשיה פיתוח נוספים.

לבוגרי תואר שני מתקבלים בעלי תואר ראשון בנושאי הנדסה, מיאוגרפיה, נושאי עבודה סוציאלית, מפסיכים, אדריכלות, הנדסת מרחבי הסביבה, הקלאות ותחומים מתאימים אחרים.

ללימודי תואר שלישי מתקבלים בעלי הישגים בתחום בתואר שני.

הבוגרים זוכים לתואר מוסמך ב

תכנון ערים ואזורים
URBAN AND REGIONAL PLANNING

התואר, הניתן בסכיון ב־15 השנים האחרונות, הוא התואר היחידי בתכנון המוענק בישראל. הנטר על ידי ארגונים מקצועיים ואקדמיים בארץ ובעולם.

בתוכנית הלימודים מקושקת הדגש בתכנון כוללני ומקושרת בחירה בתואר שמחוש

- הבטים אקולוגיים ושימור הסביבה
- תכנון חברתי ושיקום שכונות
- היבטים משפטיים ומדיניות קרקע
- מיפוי כלכלי ושיטות כמותיות
- שירותי תשתית והתכנון התחבורה
- הנכון פיזי

מסיר המקומות מוגבל.

הסכיון מעניק מלגות גבוהות לקיום ולשכר לימוד לשיעור ניכר מן הסטודנטים.

פרטים נוספים: הרשמה: (תאר אוגוסט) בהזכירות לימודי מוסמכים שבפ־קולטה לארכיטקטורה ובינוי ערים, קרית הטכניון, חיפה. טל. 04-294001, 04-294285.

על המעוניינים במילגות להגיש בקשה עד 25.6.88.

בקשות למילגות שהגיעה לאחר מועד זה לא תתקבלנה.

הודעה מטעם חברת
פאן־אמריקן בישראל

חברת פאן־אמריקן אינה מתפרקת ואינה מתכוונת לצאת מהעסקים כלל וכלל וכל פרשנות אחרת טעות מיסודה.

הודעה זו באה כתגובה לשידור בחדשות הטלויזיה בליל 8 ליוני.

אי־אפשר להשיג רגיעה עם לבנון בלא הידברות או הבנה שקטה עם אמל. יש הטוענים שעל ישראל לשפר את תנאי־החיים בדרום לבנון כנגד לסיוע הכספי הערבי והאיראני לתושבים שמצפון לרצועת הביטחון

כיום לכ־1,150 איש, מרביתם בת־עשיה ובשירותים ומיעוטם בחק לאות ועוד פחות בבניה, אלא להשקיע יותר בתשתית הנשחקת שבאזור הרצועה. לדוגמה, להשקיע בכבישים הנהרסים, במקורות מים, בכלל קידומם; לשפר את מערכת החשמל ולנתק עד כמה שאפשר את הישענות על תחנת־הכוח בביירות. כן בכללה הצעה לשפר את שכר המורים, לחקים שלוחה אוניברסי־טאית ולחפש מקורות תעסוקה, על־ידי פיתוח תעשייתי בדרום, כי־שבוגרי בתי־הספר התיכוניים לא יסתדו לעזוב את רצועת הביטחון. כמו כן, מוצע לקדוחיב את בית־הח־לים בבינת'ג'בל ולחקים מרשאות אזוריות לרשאות המשפחה. יש המרבים אפילו על הקמת משטרה, בנוסף לצד"ל, על בסיס הנרדמריה הלבנונית, כדי שזו תטפל בסדר הציבורי ובנושאים פליליים רגילים.

זה הרבה, אך אנשי המיכון האזרחי ברצועת הביטחון טוענים, כי־לדי להם בנוסף על הנדי מיליון דולר לחודש. ביתמיים, אי־אפשר כבר לנגל לאחר ל"שחק" יותר עם הנקציב הזמני לרשותו. הוא רשאי, למשל, להחליט על הכשלות מסו־מות בלבנון, ששם חלק מהמרכזים הלים יותר ולהגמה מלה, שמחיר 0.54 שקל בישראל, לעומת 0.30 שקל בלבנון – בדולרים או מלם, שמחיר 108.55 שקל בישראל, אפשר לרכוש בשווי 79.45 שקל בלבנון.

בחזות יוניפ"ל

אי־אפשר לדון בעתיד רצועת הביטחון בלא להתייחס לכוחות יוני־פ"ל. אלה מוכרים לנו השכם והערב, כי מערכת היחסים בגבול הצפון אינה מצטמצמת במה ש־מתרחש ביניהם לבין הלבנונים וגם לא ביניהם לבין הסורים, ובאמתה גם האיראנים. מעורבים גם מוסדות האו"ם וכל המדינות המתרשמות מכר־חותיהן ליוניפ"ל. על מערכת יחסים זו השפיעו בעבר מהתנגשויות הקבועות בין צד"ל לבין יחידות יוניפ"ל.

הדשון הוא, כי בשנה החולפת חל מיתון בהקריות אלה, אם משום שר־משמעת בשורות צד"ל השתפרה ואם מפני שצד"ל צבר כיסחון עצמי. אך תמיד שפיות הפתעות בתחום זה. הבעיה העקרונית נובעת מכך, שאו"ם וכן המדינות המתרשמות מכר־חותיהן לכוח הבין־לאומי אינם מרפים מהתביעה לממש את מנאט יוניפ"ל, כפי שקבעה מרצון הבי־חון. דהיינו, שישראל תשלים את נסיגתה מלבנון ויוניפ"ל יציב את מחתיו לאורך הגבול הישראלי־לבנוני. במצב הנוכחי אין סיכוי שישראל תיענה לכך. הצעות להעביר אחריות לאמל אינן אפשר־יות.

כמו רב מדי כשמדובר בגבול עם מדינה כמו לבנון. ביניתיים, מתי פחות בעיה גם בין יוניפ"ל לחלק מהאוכלסיה השיעית בדרום.

מסתבר כי מסביב למטה יוניפ"ל, שם מרוכזים כאלפים איש, קם רי־כז שעשועים ועסקים המסדיר את האוכלסיה המקומית. במקום נפתחו בתי־שעשועים ובם קאזינו. הגיעו חזנות מהפליפינים ומסקוריאנוויה, והשמחה רבה.

לא להיתפס לשאננות

התמונה המתקבלת משלוש ה־שנים שחלפו מאז נסיגת צה"ל היא, שאזור הביטחון התייצב כליל וכי כך יהיו פני הדברים תמיד. אך אסור שהתפלחה היחסית עד כה תמנוח אותנו. כשם שכל לבנון מסטיינת בא־ריאיזטות כך קיימים גם ברצועת הביטחון הרבה גודמים בלתי יציבים. מחות רבים בלבנון מתנגדים ל־קיומה של רצועת הביטחון הם עלו־לים להתלכד בעתיד למאבק, שבו תתמוך גם סוריה. אין פירוש הדבר התנחשות של הרצועה, אלא שה־דבר יחייב את צה"ל להגביר מיד את נוכחותו הצבאית בדרום לבנון. אפילו מעורבות צבאית איראנית גדולה יותר עלולה לגרום למצב זה.

כל עוד יימשך המצב הנוכחי, בו אין בלבנון כוחות ואוריות מדינית, אין ישראל יכולה לסמוך על כך שכוחות האו"ם ימלאו כאן אותו תפקיד וחיבי שהם ממלאים, למשל, בדרום הגולן, או מה שעושה הכוח הדב־לאומי בסיני. שם שני הצדדים מעוניינים בשקט. אפשר היה להגיע להסדרים שקטים עם אמל באחור, למרות שארגון זה קשור לסוריה וגילה תלושה צבאית בבקעה ובדרום ביירות. בדום הצליח, לעומת זאת, לא מעט משום שישראל ניצבת כאגף מול חיזבאללה ומוכנה לגנב בו, כפי שעשתה במבצעים האחרונים. אך הדעה בישראל היא, שאין אנו רשאים לעשות ניסיונות לדוגמה, לומר לצבא דרום לבנון לצאת לחמשה בת כמה חודשים, עד שנראה אם ההסדרים עם אמל יעבוד. מי לידינו יתקע, שאחרי כש־לון כזה נוכל להקים מחדש את צד"ל?

משום כך נשמעת כיום מגמה חדשה בחנים ביטחוניים. לא עוד סיוע לצד"ל עד שהמצב בלבנון ייתיצב, אלא שהמצב הנוכחי בר־צועת הביטחון הוא כלתי־הפיך. גישה זו פירוזה היסטוריה של ישראל בדרום לבנון לתמיד. לפחות, עד שתוקם לבנון אחרת. ועד אז, יי במפקד ישראלי בביר לאדחיד אחר הבשר בשתון לאדגיש, כדי לי־התגלגל למצב בו ביחסב בעתיד לכח כובש. כך נוצר מצב, שצד"ל ורצועת הביטחון תלויים אבנם בישראל, אך ישראל נמצאת גם במידה לארטעיה בשבי צד"ל.

סיוע בסמי לידידים פוליטיים

מדינות ערביות ואיראן מזרימות מפעם בפעם כספים, כשהעיניים נשואות ליעדים פוליטיים. עתה קוראת שדולה זו לישראל להצטרף לתהליך זה, להשקיע ולסייע גם בת־חום האזרחי. הטיעון הוא, שיש לשמוף שאזור הביטחון יהיה במצב כלכלי־לא רק ביטחוני, טוב יותר משאר האזורים. במצב כזה יהיה לאוכלסיה, כולל אלה שמתגוררים מצפון לרצועת הביטחון, אינטרס לשמור על קיומה. הטענה היא, כי המערכות הישראלית בעתיד תהיה יותר כלכלית מאשר צבאית ומספר חיילי צה"ל ברצועה יקטן במשך הזמן. רעה זו צמחה בין אנשי הביטחון האזרחי ברצועה. היא ובתה לתמיכה במשרדו של אדר לוביאני, מתאם הפעולות בלבנון, ומצאה לה מהלכים נוספים. הרמסכל שיגר את תת־אלוף אפרים סנה שיעדוך בריקה מיוחדת בנושא הכלכלי־אזרחי, ונמסר כי גם הוא תומך בהרחבת הסיוע הכלכלי.

הנדעה היא שלא להתעסק ב־הגדלת מספר העובדים מרצועת הביטחון בישראל (שמספרם מגיע כיום ל־30 אלף איש), מרביתם בת־עשיה ובשירותים ומיעוטם בחק לאות ועוד פחות בבניה, אלא להשקיע יותר בתשתית הנשחקת שבאזור הרצועה. לדוגמה, להשקיע בכבישים הנהרסים, במקורות מים, בכלל קידומם; לשפר את מערכת החשמל ולנתק עד כמה שאפשר את הישענות על תחנת־הכוח בביירות. כן כוללת הנדעה לשפר את שכר המורים, לחקים שלוחה אוניברסי־טאית ולחפש מקורות תעסוקה, על־ידי פיתוח תעשייתי בדרום, כי־שבוגרי בתי־הספר התיכוניים לא יסתדו לעזוב את רצועת הביטחון. כמו כן, מוצע לקדוחיב את בית־הח־לים בבינת'ג'בל ולחקים מרשאות אזוריות. יש המרבים אפילו על הקמת משטרה, בנוסף לצד"ל, על בסיס הנרדמריה הלבנונית, כדי שזו תטפל בסדר הציבורי ובנושאים פליליים רגילים.

זה הרבה, אך אנשי המיכון האזרחי ברצועת הביטחון טוענים, כי־לדי להם בנוסף על הנדי מיליון דולר לחודש. ביתמיים, אי־אפשר כבר לנגל לאחר ל"שחק" יותר עם הנקציב הזמני לרשותו. הוא רשאי, למשל, להחליט על הכשלות מסו־מות בלבנון, ששם חלק מהמרכזים הלים יותר ולהגמה מלה, שמחיר 0.54 שקל בישראל, לעומת 0.30 שקל בלבנון – בדולרים או מלם, שמחיר 108.55 שקל בישראל, אפשר לרכוש בשווי 79.45 שקל בלבנון.

בחזות יוניפ"ל

אי־אפשר לדון בעתיד רצועת הביטחון בלא להתייחס לכוחות יוני־פ"ל. אלה מוכרים לנו השכם והערב, כי מערכת היחסים בגבול הצפון אינה מצטמצמת במה ש־מתרחש ביניהם לבין הלבנונים וגם לא ביניהם לבין הסורים, ובאמתה גם הואיראנים. מעורבים גם מוסדות האו"ם וכל המדינות המתרשמות מכר־חותיהן ליוניפ"ל. על מערכת יחסים זו השפיעו בעבר מהתנגשויות הקבועות בין צד"ל לבין יחידות יוניפ"ל.

הדשון הוא, כי בשנה החולפת חל מיתון בהקריות אלה, אם משום שר־משמעת בשורות צד"ל השתפרה ואם מפני שצד"ל צבר כיסחון עצמי. אך תמיד שפיות הפתעות בתחום זה. הבעיה העקרונית נובעת מכך, שאו"ם וכן המדינות המתרשמות מכר־חותיהן לכוח הבין־לאומי אינם מרפים מהתביעה לממש את מנאט יוניפ"ל, כפי שקבעה מרצון הבי־חון. דהיינו, שישראל תשלים את נסיגתה מלבנון ויוניפ"ל יציב את מחתיו לאורך הגבול הישראלי־לבנוני. במצב הנוכחי אין סיכוי שישראל תיענה לכך. הצעות להעביר אחריות לאמל אינן אפשר־יות.

המחיר

	1985	1986	1987	1988 (15.5)
ניסיונות חדירה ליד הגדר	5	3	10	10
היתקלויות ברצועה	32	29	54	22
ידי קטיושות לשטח ישראל	9	11	20	20
ידי קטיושות ומרגמות לרצועה	329	227	140	85
ומדגי צד"ל	2	7	21	6
מצעי צד"ל(1)	7	26	23	8
ומדגי צד"ל(2)	3	4	48	9

1 ב־1986 נוסף שני חיילי צה"ל על־ידי חזבאללה.
2 הערכה גבוהה יותר של הדגי צד"ל קיימת במשרדו של מתאם הפעולות בלבנון.
המקור: דובר צה"ל.

מקרים של ידי קטיושות ומרגמות לאורך רצועת הביטחון ב־1985, היו ב־1987 140 מקרים כאלה, ב־1988 היו עד היום 85 מקרי ידי מסוג זה.

אנארכיה כלכלית

טעות לחשוב כי הבעיות ברצועת הביטחון מצטמצמות בשאלות בי־טחון. הבטסמוה של הרצועה מבחינה צבאית עודדה מחדש את הבעיות הכלכליות הבסיסיות. הזוקת צבא דרום לבנון והמינהל האזרחי בר־צועת הביטחון עולה לישראל כ־35.5 מיליון שקל במחירי 1987. תקציב זה מתחלק בין משרד הצבא (5.5 מיליון שקל) לבין משרד הבי־חון. עתה מסתבר, כי אין די בכך.

לרצועת הביטחון קמה שדולה חזקה בישראל, הכוללת גם חזנים ביטחוניים, והטוענת כי לישראל לא תהיה ברירה אלא להזרים כספים נוספים לחזקת מערכות אזרחיות ברצועת הביטחון. הללו טוענים, שמי שרצה לחזיק צבא שכירים במרינה מתמוטטת, לא יוכל להתעלם מהתמוטטותה של התשתית האזרחית באזור שממנו באים הש־טות. המערכת הכלכלית דומה לזו של יחי־הבינים. יש כלכלה אזרחית, המבוססת על פעילותן של משפחות עשירות הקשורות לחו"ל. השקעות בתשתיות השונות בלבנון פסקה זה שנים. חלק מהמבנונים הלו, כמו אספקת חשמל ומים, עודם עובדים, אך אין אחוקה אחותה ואין פיתוח ומה שקיים נשחק לאיטו, ועמו השירותים. כך גם המשכורות. אם משכורתו של מורה ברצועת הבי־טחון נאחזה קיבל ממשלת לבנון) היתה שווה לפני שנים מספר ל־80 דולר, היום עומדת כ־30 דולר. רבים מהמורים מוצים כי יפסיק לעבוד. מפלסם של הילדים במצב כזה יהיה בתי־הספר השיעים של אנשי־הדת הקרובים לחיזבאללה וממומנים על־ידי איראן.

סיוע בסמי לידידים פוליטיים

מדינות ערביות ואיראן מזרימות מפעם בפעם כספים, כשהעיניים נשואות ליעדים פוליטיים. עתה קוראת שדולה זו לישראל להצטרף לתהליך זה, להשקיע ולסייע גם בת־חום האזרחי. הטיעון הוא, שיש לשמוף שאזור הביטחון יהיה במצב כלכלי־לא רק ביטחוני, טוב יותר משאר האזורים. במצב כזה יהיה לאוכלסיה, כולל אלה שמתגוררים מצפון לרצועת הביטחון, אינטרס לשמור על קיומה. הטענה היא, כי המערכות הישראלית בעתיד תהיה יותר כלכלית מאשר צבאית ומספר חיילי צה"ל ברצועה יקטן במשך הזמן. רעה זו צמחה בין אנשי המינהל האזרחי ברצועה. היא ובתה לתמיכה במשרדו של אדר לוביאני, מתאם הפעולות בלבנון, ומצאה לה מהלכים נוספים. הרמסכל שיגר את תת־אלוף אפרים סנה שיעדוך בריקה מיוחדת בנושא הכלכלי־אזרחי, ונמסר כי גם הוא תומך בהרחבת הסיוע הכלכלי.

הנדעה היא שלא להתעסק ב־הגדלת מספר העובדים מרצועת הביטחון בישראל (שמספרם מגיע כיום ל־30 אלף איש), מרביתם בת־עשיה ובשירותים ומיעוטם בחק לאות ועוד פחות בבניה, אלא להשקיע יותר בתשתית הנשחקת שבאזור הרצועה. לדוגמה, להשקיע בכבישים הנהרסים, במקורות מים, בכלל קידומם; לשפר את מערכת החשמל ולנתק עד כמה שאפשר את הישענות על תחנת־הכוח בביירות. כן כוללת הנדעה לשפר את שכר המורים, לחקים שלוחה אוניברסי־טאית ולחפש מקורות תעסוקה, על־ידי פיתוח תעשייתי בדרום, כי־שבוגרי בתי־הספר התיכוניים לא יסתדו לעזוב את רצועת הביטחון. כמו כן, מוצע לקדוחיב את בית־הח־לים בבינת'ג'בל ולחקים מרשאות אזוריות. יש המרבים אפילו על הקמת משטרה, בנוסף לצד"ל, על בסיס הנרדמריה הלבנונית, כדי שזו תטפל בסדר הציבורי ובנושאים פליליים רגילים.

זה הרבה, אך אנשי המינהל האזרחי ברצועת הביטחון טוענים, כי־לדי להם בנוסף על הנדי מיליון דולר לחודש. ביתמיים, אי־אפשר כבר לנגל לאחר ל"שחק" יותר עם הנקציב הזמני לרשותו. הוא רשאי, למשל, להחליט על הכשלות מסו־מות בלבנון, ששם חלק מהמרכזים הלים יותר ולהגמה מלה, שמחיר 0.54 שקל בישראל, לעומת 0.30 שקל בלבנון – בדולרים או מלם, שמחיר 108.55 שקל בישראל, אפשר לרכוש בשווי 79.45 שקל בלבנון.

ביטחון פנימי מרב

התשתיה האזרחית נובעת מכך, שרשויי הנפש מנהלים את ריחם והשגרתיים בדגיה יוסרה. בשלוש השנים מאז הנסיבה, לא נהרג אף אזרח ישראלי בנפש מפעילות מחב־לים או מהפגזות מעבר לגבול. בש־לוש השנים הללו נפצעו כ־60 מקרי ידי של קטיושות לשטח ישראל, אך משום שמדובר בנקיה גדול יותר, שהיקשה על הטיחוח – קשה לפגוע, בלימת הפעילות החבלנית נעשית קדימה יותר, בעומק רצועת הבי־חון, על הגבול הצפוני שלה ולא על קו הגבול הצפוני של ישראל, הנשק לעיתים גם הנפנן. כלומר, רצועת הביטחון נוצרה לשמש מעין מערכת בלימה לישובים הישר־אליים. לגבי אותן חולות שהגיעו עד לגדר המערכת (ב־1988 היו 10 מקרים כאלה), התקבלה הנרעה. כך גם במקרה של ירידת הגילשון.

גם הביטחון הפנימי בתוך רצועת הביטחון, שבה חיים כ־200 אלף איש, סוב יותר יחסית לעומת העבר, במיוחד כאשר משורים זאת לגבר באזורים אחרים בלבנון, בעיקר בביירות. הנוכחה בתוך הרצועה זר־משית באופן יחסי, בעוד שעל עליהם, כל עוד הם בעימות עם אמל בדרום־לבנון, וללא סיוע צבאי ישיר של חילי משמרות המהפכה ה־איראנים.

האם הצריקה רצועת הביטחון, הכוללת גם את המערכת שהקמה מאחור, על הגבול, את קיומה סיכום של שלוש שנים מעלה תשובה חיובית. אין להכין מכך, שהמחיר היה זול וכי נוצרה מערכת בלימה שאינה חריגה, או שפסק לגמרי ההפגנות מלבנון. את המחיר שילמו חיילי צה"ל, ועוד יותר חיילי צד"ל. מספר חיילי צה"ל שנהרגו בפעולות שונות ברצועת הביטחון והמרחב עם הגילשון מגיע ל־36, עוד 64 נפצעו ושניים נחטפו (מיגי כולל מחשוב את הנוזש השבוי). לגבי הדגי צבא דרום־לבנון יש מספרים שונים. ביחידת מתאם הפעולות בלבנון מדברים על יותר מ־120 הדגים לצד"ל במשך שלוש שנים, ואילו המידע שהגיעו צה"ל במשך חומן דיבר על 64 הדגים.

נשאר בעינו הקושי הישן, שצבא דרום־לבנון הם בדגם נוצרי, אף שהוא מגן על אזור שרובו מאוכלס בשיעים. משבעת המגדים, אחד הוא דרוזי, אחד – שיעי, והשאר נוצרים. כיום יש גדוד אחד שרובו שיעי, אך בשי־לושה מגדודים הנוצרים יש פלוגה שיעית אחת. אפשר למצוא שיעים גם בקרב אנשי השריון, אך בסך הכל לא נפתרה עדיין בעיה זו. הכוח העצמאי של לאחר בדגים, כולל נוצרי. כוח זה כולל אנשי צד"ל, אנשי שמעון ופלנגות מתפצלן, כולם בפיקודו של לאחר.

שינויים בצד"ל

צד"ל תוחן גורל לאחר ותת־אלוף אנטון קיבל יותר אופי של ארגון צבאי. הרבה מתמטא, בין השאר, ביחס האבידות שכיין צד"ל לזד־זבאללה. אם בשנים 1985 ו־1986 היה היחס של 2:1 לטובת חיזבאללה, הגיע יחס זה ל־3:1, ובמקרים מסוי־מים גם 7:1 לרעת חיזבאללה ב־1987. זה אחד ההסברים לאיבוד התנופה. הבאיות של חיזבאללה, שסגר אבידות כבדות ולא הצליח עד כה לטוטס את צד"ל אז לתפוס שדה של מוצבים שלו. זה יקשה הבביש בין צור לביירות, למשל, מוצבים ב־30 מחסומים, ובדרום מתם יש לשלם לעיתים. לעומת 329 כידים ושעליו הם מגיעים.

האין, בלבנון קיימת גם אגאריה כלכלית. מסגרות המרינה מתפר־

המחיר

	1985	1986	1987	1988 (15.5)
ניסיונות חדירה ליד הגדר	5	3	10	10
היתקלויות ברצועה	32	29	54	22
ידי קטיושות לשטח ישראל	9	11	20	20
ידי קטיושות ומרגמות לרצועה	329	227	140	85
ומדגי צד"ל	2	7	21	6
מצעי צד"ל(1)	7	26	23	8
ומדגי צד"ל(2)	3	4	48	9

1 ב־1986 נוסף שני חיילי צה"ל על־ידי חזבאללה.
2 הערכה גבוהה יותר של הדגי צד"ל קיימת במשרדו של מתאם הפעולות בלבנון.
המקור: דובר צה"ל.

הטכניון
מכון טכנולוגי לישראל

הפקולטה לארכיטקטורה ובינוי ערים

תואר שני בתכנון ערים ואזורים

בעלי תואר בתכנון עשקים בבדיקות ציבוריות וביקורת פרטית. הם אחראים לפיתוח ישובים עירוניים וכפריים, תכנון שירותים הכרחיים, שיפור הסביבה, הכנון הכלכלי, תכנון התשתית פיזית והתבודדות, ותעשיה פיתוח נוספים.

לבוגרי תואר שני מתקבלים בעלי תואר ראשון בנושאי הנדסה, מיאוגרפיה, נושאי עבודה סוציאלית, מפסיכים, אדריכלות, הנדסת מרחבי הסביבה, הקלאות ותחומים מתאימים אחרים.

ללימודי תואר שלישי מתקבלים בעלי הישגים בתחום בתואר שני.

הבוגרים זוכים לתואר מוסמך ב

תכנון ערים ואזורים
URBAN AND REGIONAL PLANNING

התואר, הניתן בסכיון ב־15 השנים האחרונות, הוא התואר היחידי בתכנון המוענק בישראל. הנטר על ידי ארגונים מקצועיים ואקדמיים בארץ ובעולם.

בתוכנית הלימודים מקושקת הדגש בתכנון כוללני ומקושרת בחירה בתואר שמחוש

- הבטים אקולוגיים ושימור הסביבה
- תכנון חברתי ושיקום שכונות
- היבטים משפטיים ומדיניות קרקע
- מיפוי כלכלי ושיטות כמותיות
- שירותי תשתית והתכנון התחבורה
- הנכון פיזי

מסיר המקומות מוגבל.

הסכיון מעניק מלגות גבוהות לקיום ולשכר לימוד לשיעור ניכר מן הסטודנטים.

פרטים נוספים: הרשמה: (תאר אוגוסט) בהזכירות לימודי מוסמכים שבפ־קולטה לארכיטקטורה ובינוי ערים, קרית הטכניון, חיפה. טל. 04-294001, 04-294285.

על המעוניינים במילגות להגיש בקשה עד 25.6.88.

בקשות למילגות שהגיעה לאחר מועד זה לא תתקבלנה.

Melig
חברת התיירות השלישית בגודלה בעולם

מליג

מגיה של מליג

יציאות כפולות לאשליה שיש ערבה
תאריכי יציאה: 8/8, 1/8, 25/7, 18/7, 11/7

14 יום (13 לילות)
מחיר שרותי קרקע: $1080
מחיר כרטיס טיסה: $453

המחיר לאדם בחדר זוגי
המחיר אינו כולל היטל שרותים מיוחדים ומע"מ.

GUARANTEED DEPARTURES

סדרה - 08

כרטים אצל כל סוכני הנסיעות

هكذا من الأصل

לקרוא מחשבות האל

סטיוון הוקינג, מענקי המדע בדורנו, חותר לחשיפת סוד הבריאה והיקום כשהוא כמעט מנותק מסביבתו בגלל מחלה ניוונית

שרות
Newsweek
מיוחד ל"הארץ"

כמו אור מכוכב נופל, שהחוש מן המאבק בכוח הכבידה, גם מחשבותיו של סטיוון הוקינג מגיעות אלינו כמו ממרחק רב, בקוואנטים. הפיסיקאי הבריטי שאינו מסוגל עוד לדבר, משוחק עכשו מחלה אכזרית, כביכול כמעט לארמדגש של אצבע ותיק, מעלה על מסוף המחשב מלה אחת מדי שש שניות לערך ומגלה יום שלם בחיבור הרצאה בת 10 עמודים. העולם מצפה למלותיו, מאותה סיבה שהאסטרונומים מבקשים את הפוטונים יקרי־הערך מגלקסיות רחוקות, וכמו שניסון הקדיש חלק כה גדול מזמנו לעיון בבבואות תג'כיות, לחישוב קן העולם. הוקינג מנסה לקרוא את מחשבתו של האל. הוא מאמין כי התקרב לכך ככל שיכול אדם להשיג את אי־הפעם.

ב־ש ספרו רב־המכר על הקוסמוס לגיה המודרנית, "היסטוריה קצרה של הזמן", נאמר כי הוקינג "עולה ביום השנה לשנת גילולו, מחוץ בקתודרה של ניוטון בווסטמינסטר למתימטיקה בקמברידג' ומחשב לפי־סיקוי הנישודי המבריק ביותר מאז איינשטיין". וכדי שאיש לא יחמיץ את העיקר, כתב הוקינג נספח הכולל מאמרים ביוגרפיים קצרים על שלושת אלה, שכל אחד מהם היה ללא ספק גדול המדענים בדור קודמו. הקשיים שעמדו בפניהם אינם נותנים לו מנוחה ודרישת שטכל איינשטיין בגלל היותו מצר־פיסט ויהודי, משפט הכפירה של גלילאו, מסעו של ניוטון למנוע מליבניץ לשוא לעצמו את האשר־אי על המצאת הקלקולוס האינפיני־טיסמאלי. מהנו, שכל אחדם קשיים גם יחד אינם משתווים לסאבקו בן 26 השנים של הוקינג עם הניוון החמור במערכת־העצבים, שהוא סובל ממנו, מאבק שבו נגזר עליו להפסיד.

הוקינג נמנה עם אחדם מרעיגים המתפשים אחר האמרה, כפי שהיא מכונה בצורה כה יאה, זו תיאוריה המקשרת את שני ההישגים האינפל־קטואליים הגדולים ביותר של המאה ה־20: תורת היחסות ותורת המוצ־טים. הראשונה עוסקת במבנה היקום בקנה־מידה גדול, כפי שהוא נקבע על־ידי חוק הכבידה. השנייה – בכו־חות הפועלים במישור האטומי והתת־אטומי. איחוד שתי תיאוריות אלה – יעד שחוקר אפילו מאיינש־טיין – יכול לשמש מפתח להבנה כיצד נוצר היקום.

מיתרים הינם לאחר האורקסט

תיאוריית האמרה יכולה להיות ראויה לא רק לפרס נובל אלא גם לפרס נובל האמרון. כפי שכנמה זאת הוקינג "יהיה עדיין הרבה מה לעשות (בפיסיקה), אבל יהיה זה כמו סיפים הרים לאחר האורסט". בכוחה הנסיבות, עוסק הוקינג בשאלות אלה במישור אינטלקטואלי גרידא, אך גם מתוך בחירה: הוא פיסיקאי תיאורטי, תחום שבשנים האחרונות הדביק לאין שיעור את יכולתם של מדענים לעיתר תצפיות. בספרו מבטא הוקינג תיאור של הפיסיקה־התיאורטי הדגול, הלפגנג פאולי, שעליו נאמר ש"אפילו נוכחותו באותה עיר תגרום לשיבושים של ני־סיים הנערכים שם".

אך אחרי ככלות הכל, עורכי ני־סיים עוסקים בבתונים גרידא. רק גורם עלוב למרי יגיח לעצמו להיראות בדרדרסלסקות או להילכד במארץ הוקיקים. הוקינג מעדיף לא רחב לו בכה שהוא ראוה כמישור הנכונה ביותר של האינטלקט האנו־שי, כשהוא חמשש רק בשפה שהוא בטוח כי שניהם חבים אותה – מתימטיקה.

סטיוון הוקינג. בחיפוש אחר ההאחדה בטבע

עכשהו המפורסמת ביותר של הוקינג נמנה על אפיים של חורים שחורים. אלה הם אזורים של מסה חזק עד כי רבר, אפילו לא אור, אינו יכול לחמוק. אסטרופיסיקאים מאמי־נים כי חור שחור עלול להיוצר כאשר מכוכב כבה קורס. את הרור השחור מקיף מפשח הידוע בשם אופק האירוע, מעין מלכודת שבה חומר יכול לעבור רק בכיוון אחד – פנימה – והיא חותמת את הרור משאר היקום.

על חורים שחורים כתבו, לפרו ודיברו לעתים כה קרובות, עד כי יש מן הלהם כאשר מעיר הוקינג שאין עוריין עוזות פיסיקאית נוראת לקזמם. להוקינג יש התעקשות תלוה ועומדת בשאלה זו עם הפיסיקאי קיפ סורן. הוקינג והעבר, כי חורים שחורים אינם קיימים. אם יצאו בהתערבות, חלק גדול מממעל היון ירד לטמיון, אך הוא יקבל מנוי בן ארבע שנים לפרייזס אייר, מגזין מאסיבי ביסי. אם חורים שחורים אכן קיימים, יקבל סורן מנוי שנתי לפנטהאוז הוקינג, מן הסתם, יקבל את פרס נובל.

ב־1974 ניסה הוקינג, בכנס ליד אוקספורד, להוכיח כי אפשרי שחור רים שחורים פולטים קרינה. הישובי היו מבוססים על עקרון תורת הקוואנטים כי במישור תת־אטומי חלקיקים אינם מציינים לאותם חוקים שאנו רואים באוביקטים המצפיים מבחינו. יש להם קיום מחוץ ואקראי שבו מיקומם והתנע שלהם הם בדרך כלל לא ודאיים, כפופים לתנודות שרירותיות במשך חלקיקי שניה זו־ריים. חלקיקים יכולים אפילו להיווצר מהאל הריק בתנאי שמה מיצרים בזוגות של "חלקיקים ממשיים" חזיבים מיד להתנגש ולהשמיד זה את זה. מה היה קורה לאותם חלקיקים הרה־ים אם היה נוצר בריוק ליד אופק האירוע? הוקינג הראה כי אפשרי לאחד מהחלקיקים להיסאב לתוך השחור ולשני לברוח לחלל היתה זו קביעה כה מהפכנית עד כי יושב ראש הכנס קם על רגליו וגינה אותה בו במקום. אולם מאז קיבלו אותה רבים הוקינה שהיתה נובעת מתוליך כוונה במשך הזמן

קיינת הוקינג. כמובן, גם אותה לא מבא איש בספק. החשיבות האמיתית של בייר הוקינג היה בזיהוי שזיהוג סוה. הוא עשה את הצעד הראשון בדרך להאחדה.

אומץ לב אנרי

צעד אחר, חשוב, להכיון עד כמה אפילו מסאפורות פשוטות אינו מספיקות כאשר המדובר באדם כמו הוקינג. הוא אינו יכול עוד לזוז ממקומו. אך אומץ ליבו מול מחלה הוא אמרי. מי ששיתף אינו פעולה בתיאוריית החורים השחורים, הפיס־קאי הגדול מאוקספורד רוג'ר פנרוז, זוכר שביקר אצל הוקינג כאשר זה האחרון יכל היה עריין ללכת בעורת קביים, וכיצר צפה בו עולה במדרגות לחדר־השינה במשך רבע שעה כשהוא מסרב לקבל עזרה. גם עכשיו הוא מיבה לנסוע בחופי העולם, מטופל על־ידי שלוש אחיות הנכונות במשמרות כל שעות היממה, ועל־ידי הסטודנט ניק פי־ליפ, המשגיח על מיצוון ציוד הוקיקות המסוחב שלו.

לא תמיד היה הוקינג מוטת כזה לחרף. כסטודנט באוקספורד עבר רק במידה שהאפשר לפרופסורים שלו לראות עד כמה הוא מסריב, והא היה. סוג הסטודנט, זזה מוזר בפיסיקה פס מאנרים שהעדיף לחמוא את השגיאות בספרי הלימוד בחקים לפתור את הבעיות בסוף הפרק. בשנתיים הבאות שכילה בקי מבריג' סרח בקשיי לעשות גם זאת. סיסמנטים פלוח עמד בר־אשונה באוקספורד – ריבור לא ברור, קשר בקשרות שרוכי נעליו – הוחרש. הא בילה את זמנו בחדרו, מאזין למוסיקה של ואגנר, קורא מרע ביזיני ושתוה. היתה עוד מיבה להתבלוטות לא היו סביבו בעיות מתאימות לכעל יכולת כשלו. כאשר מצא בעיה כזו, בחיבור של פנרוז על חורים שחורים, הגלו העניינים להש־תנות במהירות. הא הזל לעבוד קשה, בעיקר הראשונה בחייו. הוקפד־חת מחלתו הזאתה בלי סיבה ברורה, והא הוגאבב בסטודנטית לשפות בשם ג'ין וילד. הם נישאו ב־1965 ויש להם שלושה ילדים, שני בנים ובת, שהנעיר בהם נולד ב־1979. "סטיוון לא מוחבר למחלתו ואני לא מוחזרת לו", אמרה פעם ג'יין.

כמי שמחשב יודע הארצלה של ניוטון ואיינשטיין, לא נראה שהוקי־נג נהנה מפינוקים רבים. משרדו צר וצפוף, בחלקה למתימטיקה שי־מושית ופיסיקה תיאורטית בבניין פונקציונלי חסר חן. הא מבלה את יחיו שם בבחיבה, בפגישה עם סטו־דנטים, או בלגימת תה עיסמה מחרד מרעין עגום לחראם. הא מגיע בדרך כלל, בביסאדגלגלים המסוכן שלו, אותו הא מנוהג בשלם בנסיעה כל 800 המטרים מביתו בשעות הבוקר המאוחרות, ועובר על שבע בערב, בקירוב.

המחשבים של הוקינג מתוכנתים בעבור אדם היכול לעשות רק הנרעה אחת. במסוף מולו מרצר הסמן בין האותיות, ונעצר ליד אות כאשר הוא לוחץ על המתג שלו. המסך מתמלא במילים מתוכנתות המתחוות באת ובבחרה. יש כ־2,600 מילים באלה, ביניהן מילות השפה האחוסרות של תחומו ושמחת עצם יום־יומיים להם זקוק אדם כדי להסתדר בעולם. לדוגמה, תיאוריה, תרמאלי, תודה, תוב, תאריך. הסמן עובר בין המילים עד שהוקינג בוחר את בחירתו, והמילה משולבת במשפ־פט ולבסוף מושמע המשפט בקול מלאכותי, מעובד במחשב, המקלט בדשמקול. הוקינג גם יכול להרכיב מילים חדשות, אותאות.

אדם שרעבו של הוקינג חשובה לו, עלול לצאת מרעתו, כיוון שזה קל הסיתנתי משולל הבעה, ושינוי קליל בהבעת פניו, משמש לתיאור מיגוון רחב של חדשות. הסיתתיו הלקוניות מצטירות כאוראקל שאין לפרער עליו.

"סטודנטים צריכים לקבל מה שהא אומר, ללכת ובחיתה ולהת־מודד עם זאת בעצמם", אומר פנרוז. הא זוכר פולמוס הידוא אחד בן שלושה ימים על חורים שחורים, שמעולם לא נפתר מופיע. "כאשר הוקינג רצה לדבר, הא השמיע קול. הייתי צריך לשתוק ולהקשיב ולעבר את כל הסיעון שלי. זה היה מאוד מתסכל".

והנם גישה דומה של איינסטיין משפיעה גם על עבודתו המרעילנו מנרון סבור כי מצבו של הוקינג אילץ אותו לעבוד באופן יצירתי יותר, לעשות דילוגים המיוניים בשאר אנר היה מעריך להמשך ולהרחיר ולעיות את הרברים. הנשפ־עה היחידה שהוקינג מוכן להודות כי יש למחלתו היא ש"אני נמנע מבעיות עם משוואות רמות, כי אני לא יכול לבצע אותן בראשי. אבל אלה הן הבעיות המשעממות ביותר".

זמן רמיוני

קיימת למעשה רק בעיה מעניינת אחת, אליבא הוקינג. "מסרתי", הא אומר, "היא הבנה מוחלטת של היקום. מדע הינו כפי שהינו ומדע הא קיים בכלל". למסע זה לקראת היער ואו כמה תפניות מפתיעות. הוקינג ומנרון חזו איפיון של חורים שחורים הידוע בשם סינגולריות (יי־חודיות). סינגולריות היא נקודה שבה המסה לא רק צפופה אלא צפופה באורח אינסופי, שרידי מכוכב קורס עד נקודה של גודל אפס. כיוון שחוקי הפיסיקה בביטויים המתימטי אינם יכולים להתיישב עם כמויות אינסופיות, המסקנה הלוגית היא שחוקים אלו פוקעים והכל יכול לקרות, למעשה (לעולם אין אנו רואים את החוקים נשברים, כיוון שזה קורה בתוך אופק שממנו שום דבר אינו יכול לברוח). היקום, על פי כמה הנמקים, החל בסינגולריות שהתפרצה והמכה לספק הגדול.

פיסיקאים רבים מסתפקים בבירה זו או אחרת של תיאור זה. אולם הוקינג הבין, שלעולם לא יהיה אפשר להבין לגמרי יקום שהחל בנקודה כה כל רבר יכול לקרות. מטעו הרחיק אותו, אפשר, מן הסיכ־גולריות לקראת תיאוריה המשמה הקוואנטים. הא הגיע לתובנה זו בצורה מופשטת ומתימטית להלוטין, על־ידי הנחת סוג זמן שונה, זמן "רמיוני" (פירושו של המיוני כאן הוא במובן מכני מתימטי, הקיינו שורש ריבוע של מספר שלילי, ואין הכוונה למשמעותו הרגילה, "כזב". ואי־אפשר לדון בו במונחים פיסיקאלים רגילים. השאלה "כמה זמן נמשכת שנה רמיונית" היא חסרת־משמעות). בזמן רמיוני אין סינגולריות. היקום מופי, אך ללא הגבולות המשתמעות מסינגולריות, כפי שמישהה האמרה הזא מופי אך לא מתוחם.

בראיון בן שעה הרחיב הוקינג את הריבון על נושא אחד בלבד: היקום חסר הגבולות. "אני חושב שחרבר הזה נמצא בבסיס המרע, כיוון שזו למעשה הזכרה כי חוקי המרע תקפים בכל מקום. ברגע שאנחה מרה כי יכולים להיות יוצאים מן הכלל לחוקי המרע, אינו יכול לחזות רבר... לא חוקי המרע היו נשברים בזמן תחילת היקום, הם יכ־לים להישבר בכל מקום".

הא זה, אפא, המפתח שיעניח הוקינג, 20 השנים הבאות לרעת הוקינג, 20 השנים הבאות שהוקינג בנה את קן תשובה. בתחום האינטלקטר אלית ב־20 השנים הבאות, כמו גם המאחיריות שעמרות לפניו, זן מעמד כלתי־מוגבלות. הא הא הרין לגבי הידרדרותו המשמנית – ההאטה שחלה בה קיימת תופעה יחסית הידועה בשם עצירת זמן, שבה נראה כי הזמן כמעט נעצר עבור גופים המתקרבים למהירות האור. בספרו מוניחם הוקינג לשר אלה, מה יכול להיות פירוש הרבר לאסטרונאוט המסור לקראת חור שחור, בעוד כל הצבא חולף בחיי־ין אחר של זמנו. מבחינה מסויימת התגנה הוקינג עצמו התגנה במעין עצירת זמן, האטה בלתי מוסברת בתהליך מבני שהחישה עשרות שנים לתחלת חייו ותחווה. התשובה שהא מחפש יכולה להיות כמעט במחח ראיתו, ואולי גם בטוח ראיתו הא אופק האירוע.

"זה מוקש או רק פח אשפה?"

מאת יואכים האלצגן
DER SPIEGEL
מיוחד ל"הארץ"

המסתכנים הגדולים במפרץ הפרסי הם אולי אלה החייבים לטפל במטענים הגדולים והמסוכנים ביותר בעולם: מיכליות גז נוזלי ונפט, המותקפות במפרץ ועולות באש. אולם גם ידם קצרה מהושיע

המיכלית דון מיגואל עולה באש, לאחר שהתקפה ע"י מירות תותחים איראניות. "בבל של המערב"

השעה בקיר, המפרץ הנכנס עד למרכז דובאי, היא שש בבוקר. בחרה ישוב ויתקוף גל החום המעיק הרביק, והאוויר ייזנף ומרי עשרת גדולה. לפעמים מרמה לעצמו אסלאם מערביר שהוא מובע בתוך האוויר. בלילה הוא חצה את המפרץ הפרסי וישן על סיפון המפרשית שלו. פעמים הגיר אותו הנאגר, כיוון שבאופק ניראו הבזקי צלליים בחיתם: אניות מלחמה אמריקאיות, המאותתות זו לזו בלילה. רב המחבל שכב שוב על שק יבשה וניסה להירדם. מאריבר הגיע עם מפרשית הנץ שלו ממכונראראה לאגנה בחוף איראן, ונראה כאילו הא אדם שחצה הגיע מזמן שאינו קיים עוד. הוא מוצא עצמו בסביבה זרה, מפחידה, המאמיתית בעיניו כ"בבל של המערב", כפי שמכנה ריו סודאן את העיר בשירותיו למפרץ הפרסי. זוהי מטרופולין אולטרה־מודרנית, שיש בה גורדי שחקים, חוותות שייש, זכוכית ואלומיניום.

עוד לפני מחות מעשרים שנה אפשר היה למצוא בדובאי קן של פירסים ומקרזים, והרבה גרוטאות מפוחרות בחול. לא היו רחובות מוארים או כבישים שחצו את המדינה. כעת יכולים מנסיי ה־אמנר מאיר־ודאה המורה הרחוק שכ־סים בביתן שרה הנעשה, לחחות מרחוק את בנייני הנקע הגאונ־ים. בהם המבוקש הגדול ביותר בעולם, מכבה הנקע של מלון האם (שם יכולים האורחים לחחליץ על רחבת קרח מלאכותית). גורד השחקים של מרכז המסר על 34 קומחיו, וגאבאל עלי – המפרץ המלאכותי הגדול עצום המגרים שנחבר ב־אדמת מרבר. לפני שנחחלים המגר־סים בשרה חעשה, בו עובדים מרי שנה 1.7 מיליון נוסעים, הנחנסם את המקום השני בעולם לאחר שרה הנעשה הישאני בארישה, הם חלפים על פני מסלול המשמש למירוצי גמלים. דובאי מונה רק רבע מיליון חושבים, ותיפקוריה השונים נמצאים בסחיה זה לזה. היא משמשת מרכז אסטרה, מחסן, בואר, עיר השפע וד־לון הראחון של המפרץ הפרסי. שמשות הלוחיות רועות כאור יורים בים. היא מטרופולין המחר של איחוד נסיכויות המפרץ, עיר של ספרי מלחמה, מיליארדרים, מוחרי קאריאר ונשק, הרשחקים המחפשים את מזלם, עיר של המוני פועלים זרים וקבוצה מסוכנת של מנהלים ומסכנים, זרים אך הם. זוהי מעין צומת אליה מסיעים אנשים מרו־רבויות ורשאות שונות, ולפעמים גם ניראה כי מחקשות שונות.

אנשים כמו מאריבר וסולום צופים במלחמה במפרץ מכלי שיש מחרים ועי כה בחחוים. לפי שעה לא עלתה שום מפרשית, הרחת לשרחת הש־שחה שלה, על מוקש איראני, כמו זה שכמעט הסביע באפריל את הפריגטה האמריקאית "סמואל בי. רוברט". לפאריבר אין ספק מי יחיש את מי מבחינה מרחלית והמרית, בקלות הרחחת של המפרץ. "מה שמעניר אינו מכיר, הוא. הא אינו יכול לבטח". סמואל בי. הרפסם רחבות כעת במרחיק של רחוב. מנרחי הני האמריקאי ועובר מטמנה דרום קוריאנים ניסו לסחום את הגר באוקן שמנות המפרים בקרקעית הנינה, מחחת לגרר במלון הילטון "לחור מלחמה".

"מי יכול לפקח עליהן?" הוא שואל. לרעתו, המעצמה הגדולה שנרחקה לחוך המפרץ אינה יכולה לעשות זאת, ומלבר זאת "האמריקאים יודים רק על אניות הנעשיות מחבת ולא על אניות עץ".

אנשים כמו מאריבר וסולום צופים במלחמה במפרץ מכלי שיש מחרים ועי כה בחחוים. לפי שעה לא עלתה שום מפרשית, הרחת לשרחת הש־שחה שלה, על מוקש איראני, כמו זה שכמעט הסביע באפריל את הפריגטה האמריקאית "סמואל בי. רוברט". לפאריבר אין ספק מי יחיש את מי מבחינה מרחלית והמרית, בקלות הרחחת של המפרץ. "מה שמעניר אינו מכיר, הוא. הא אינו יכול לבטח". סמואל בי. הרפסם רחבות כעת במרחיק של רחוב. מנרחי הני האמריקאי ועובר מטמנה דרום קוריאנים ניסו לסחום את הגר באוקן שמנות המפרים בקרקעית הנינה, מחחת לגרר במלון הילטון "לחור מלחמה".

"אנחנו דוקים לטיפוחים"

עדות לעצבנות הני האמריקאי היא העובדה שבחודש שעבר עדר הנמרוד וליאם קר, יושב ראש הממות המשולבים, סיור בדיקה בפריגטה, שרבי קיומו נשמר בסר־ר. בעיתון המקומי המליב' פיימס, בסמר על ביקור האמרוד רק לאחר הב־דיקה ולאחר שאישר כי הנוק שבנגם הוא כמעט מחולם. לאכזבתן של רשחות הטלוויזיה האמריקאיות בדר־מאי, גם לקן לא נמסר על הימצאותו של איש הסבא הכבדי. "זו היחה מכה קשה, אמר קאוין ביולי, ראש מרכי אב.בי.סי בדובאי, שהפך דירה בסלון הילטון "לחור מלחמה".

המכונות. אולם הם לא הצליח לאפשר לה לעשות את הדרך חזרה לארצות־הברית, נגרחת על־ידי אניה אחרת. אי לכך מחכונים להבנים אותה לפלסרמה מים, ולשאת אותה לארצות־הברית באנייה אחרת.

עדות לעצבנות הני האמריקאי היא העובדה שבחודש שעבר עדר הנמרוד וליאם קר, יושב ראש הממות המשולבים, סיור בדיקה בפריגטה, שרבי קיומו נשמר בסר־ר. בעיתון המקומי המליב' פיימס, בסמר על ביקור האמרוד רק לאחר הב־דיקה ולאחר שאישר כי הנוק שבנגם הוא כמעט מחולם. לאכזבתן של רשחות הטלוויזיה האמריקאיות בדר־מאי, גם לקן לא נמסר על הימצאותו של איש הסבא הכבדי. "זו היחה מכה קשה, אמר קאוין ביולי, ראש מרכי אב.בי.סי בדובאי, שהפך דירה בסלון הילטון "לחור מלחמה".

"המשרד שלנו בלונדון הגיש מלקסים – אנחנו דוקים לטיפוחים. היכן הטיפוחים? סלן היה סיפור, אבל אף אחר מהני לא אמר לנו". בדרך כלל יש לביולי ולמחחרים מאי.בי.סי ומי.בי.אס פיקוח מלא על המחרחש במפרץ. מרי יום מסים שמרולי הקשרת מעל נחיב המיכ־ליות בכיון הא אנו מוסה ושרה הנפש מבאוקן בדרך למיצרי הורמוץ – כזבים, צלמים ומבאי קל. הממתינים 24 שעות ביממה לראות חילופי אש במפרץ. מאו חרש יולי בשנה שעברה, המסבבו אוכלן הגיבו של הרשחות במפרץ במליון דולר. שש פעמים נורחה אש על ממוקש, מלחיריה מאניות מלחמה וסיורה אירואניות שסברו כי אלו הם ממוקש, הייחירות המיחרות האמריקאיות במפרץ.

אך אולי המסתכנים הגדולים ביותר במפרץ הם אנשים כמו מלקר פרייזה, מהמבורג, רב חובל של ספינת גרר. הא מטמחה בחחמנו, אך חייב לעסוק במטענים הגדולים והמ־סוכנים ביותר בעולם: מיכליות גז נוזלי ונפט, המותקפות במפרץ ופר־לות באש. פרייזה שאוכרול המכחנה שלו מכסה על 96 ק"מ, נמצא במחנה מתמיד: "אנו, הנה קנקי לכן, זו. סמינת משמר מעוטנו, מה היא רצונ־מנגיע שם במים, האם זה מוקש אר רק פח אשפה מהנה צריך לחשוב על הכל". ברחאי למר פרייזה מחבריי איאן סיו, הטחר בראש ביצע עבר־ודת הגרר והחילון של החברה "אינטרשיונל מארין פרוחיטאס", הנחשב כראש וראשון בעניו. אולם גם יד קצרה מלהושיע, כאשר נר־חילת חדש מרם עלו באש מיכלי הגז של "מאריחיב", שנמצאו במרחק 10 ק"מ מעבר לדובאי. היחה זו שעת חצות, כאשר הגיע פרייזה עם ספינתו "אינטלאב ליין". הגו שולק, הוחבה וחצה שבר ושבר מחרש עלי־ידי גוף האנייה והלהם. "מאריה ב" נגשמה על־ידי הצוות בהחלח בגחרה.

המנע עוד המשיך לפעול, מיזב. האוויר מעל אף הא, האוד נשאר רולק על גשר הסיקוד האפילו סירות הזהלה היו במקום. אנשי הצוות קפצו למים. מאו אומר פרייזה כי רצוי שמיכליות ישאו שלבי אוחרה, כרי שהמחלצים יוכלו לחחות את עבולת האנייה, שכן מאריה2 נשאה גז ויגיל כלרחיר, הידוע מחומר מסרכן ביחחר. "אני מקוה שזה לא השפיע עליה", ורשש פרייזה. הרר־אים כרחבאי אמרו לו כי הרחבו של עגן הגז אינו מעורר ראגה כאשר הוא נמלט לאוויר. בשבועים שלי־אחר מכן גרר פרייזה את האנייה. הנרחזגית הנעורה, בת 36 אלף טון – "זה האוהלגימס" שנשאה מטען אמנגיע. הצוות מצא מקלט בנר־הקיחה. הא גם רלק אחר המיכלית הנרולה "הייבר". היכן נרחנה מצפון לאבו מוסה, יצאה מכלל שליטה חרחרה בסלוא כזה מנעיגה לחוף הב־סיבת ראס אל האיטה. כאשר הב־ליח פרייזה לחבר את "הייבר" לספינתו, זרם מגנה נמס גלמי בעב־לסיפון ספינת הגרר שמיר ניידלקה בעצמה. הצוות נאלץ לכבות קודם כל את האש אגלה. "הייבר" המשיקה במסוה הנקעה בחוף החלל הבבוסה. ליד נבול קטמן, מה שלמחות מנע את מיכליות־העל להחעדף.

האסיאנים משנים את פני אוסטרליה

מאת ג'ייקוב יאנג
וקארל רוביגסון
Newsweek
מיוחד ל"הארץ"

קליטתם הכלכלית מהירה אך עליהם לעמוד בפני גזענות החברה הלבנה הוותיקה

פירני

עד 1973 היתה מדיניותה של אוסטרליה עולה בקנה אחד עם הצבת שלטים לאורך חופה שיאמרו בגלוי: אם אתה אסיאני אל תפנה אלינו. באותה שנה הכריז מנהיגי קאנברה באיחור בעובדה ששכניהם באסיה צוברים כוח כלכלי רב וכי אולי יש להם רוצה מה להציע לאוסטרליה. לאחר עשרות שנים של בידוד עצמי מרצון, עמדה המדינה מול בחירה. היא היתה יכולה להתחבר את קשריה עם אסיה, לקלוט מהגרים בעלי רוח יזמית ולנסות להתחלק בשגשוג של האזור כולו. או שהיתה יכולה להמשיך ולצעוד לבדה, ולהסתגן בכך שתהיה לבסוף עמדה קדמית אירופית מושגת ונחשלת. בחיסום פתוח הממשלה את הדלת בפני מהגרים מן המזרח הרחוק.

כיום מנים אסיאנים קיבוב ל־מוצית כ־130 אלף המהגרים ה־חדשים הבאים מדי שנה לאוסטר־ליה. נוכחותם מורגשת בעסקים גדולים וקטנים: מסעדות וחנויות ב־ערים הגדולות, חברות משאיות באזורי הכפר, בנקאות. מחשבים ומוד בילאומי. ויסנאמית היא השפה המשותפת במרכזים הודר־סיניים הומים כמו רובע ריצ'מונד במלבורן, חנויות ידאו בצ'יינטאון של סידני מציעות קלטות של אופרות־סבון פופולריות מהונג־קונג.

הערשה לבעלי כישורים

שאר אסיה ראה את אוסטרליה כהשקעה כראית. בשלב מסוים בשנה שעברה קנו חברות עתירות מזומנים בסאן, בהונג־קונג ובסינ־פור מקרקעין בקצב של 200 מיליון דולר לחודש. כל אותו מצב דברים עודד את האוסטרלים לדבר, לרשון ולהתווכח על מה שרצים מכנים ה"אסיאניזציה" של ארצם. יש אף המוענים שאוסטרליה נהפכת ל־משבה אסיאנית, אולם לכך אין שום סיכוי: אסיאנים מהנים רק 5% מנושבי המדינה, שמספרם 16 מי־ליון, ואפילו בשנת 2000 יהיה שיע־ורם 10% בלבד בקרב האוכלוסיה.

אבל העלייה המהירה במספר המהגרים האסיאנים הביאה עוררות של גזענות לבנה. אין זה מראה נדיר להיתקל בכתובות "אסיאנים ה־חוצה" במרכזים עירוניים. "לו היה נערך משאל מחר, היו 70% מ־האוסטרלים אומרים שיש לצמצם את הגירה האסיאנית", אומר אלאן קורמן, חבר פרלמנט מטעם ה־מפלגה הליברלית שבאופוזיציה. צוות ממשלתי בראשות שגריר אוסטרליה לשעבר לפקינג, סטיוון פיצג'ראלד, המליץ בשבוע שעבר להעלות את הסך הכולל של המהגרים ולשים את הדגש על עוב־רים בעלי כישורים והשכלה. אולם הד"ח גם ממליץ על קיצוץ ניכר במספר אנשים המתקבלים לפי המיזוג של "איחוד משפחות", שאותו ראים רבים בציבור כמגנט ל־אסיאנים עניים חסרי כישורים.

גם אם תשתנה מדיניות הגירה של אוסטרליה, אין דרך חזרה מקשריה של המדינה עם אסיה. אסיאנים רכשו לעצמם מקום בחברה האוסטרלית הגלובל לא יחזור. במרס האחרון היתה הלן שאנהן, ילדת סין, מגיר מאות־זילם לאסיאנית הראשונה שנבחרה לבית מחוקקים מקומי. פראנג גנו, פלים ויטנאמי, הא חבר מועצת העיר של פיר־ילו, פרבר בסידני. אסיאנים מ־שפלים בחבר הזאר של הטריבה.

עוברים קשה

האסיאנים באוסטרליה הלמו ב־דרכם של מהגרים מצליחים בכל מקום. רובם מגיעים לבסוף לערים הגדולות סידני ומלבורן, שבהן מהגרים קדמים הקימו "ראשי גשר" ומהם רכים מ־100 אלף הפליטים ההודיסיים במדינה. לעתים ק־רובות הם מתחילים את דרכם כפוע־לים או כעובדים בקבלנות, ומוסכים כדי לפתוח חנויות או עסקים קטנים.

קים לאנג לין עזב את קאמבודיה ב־1979 בלי לדעת מלה אנגלית. הא מצא עבודה כנגר ומצליח גם לעבוד חלקית במאפיה ובפיצריה. כיום בבעלותו שלוש מאפיות בנוסח המערבי, המספקות קרואסונים ולח־מניות, בין השאר למלון "הילטון" בסידני.

האסיאנים מביאים עמם כמובן את תרבותם. לאוסטרליה יש כעת עיתון יומי בסינית, חרשות רדיו וחוכניות ביחוד בסינית. בתי קולנוע מציגים את הסרטים האחרונים מהונג־קונג ומטאיוני. לקחילה הוויטנאמית יש ששה עיתונים.

ההצלחה ואבחיה – כמו למשל מכוניות "טויוטה" ו"ניסאן" ארוכות כדם והחביבות על ויטנאמים צ־עירים עשירים – תידלקו טינה, האוסטרלים רבים ראים את נהגם של הרחשים להישאר שעות ארוכות בעבודה כוריג. "אוסטרלים שואלים אותי לעתים קרובות איך יכולים הוויטנאמים להרשות לעצמם את אחרחות־הרחים שלהם", אומר לה לאם סון, עובר סוביאלי ב־מאריקוילי, מובלעת הודרסינית בסידני. "התשובה היא בעיקר משום שהם עובדים קשה. אני אוסטרלי אינו אוהב לעבוד יחחר משמנה שעות ביום".

על אף קריאות וכתובות־קיר גזעניות שאפשר להיתקל בהן, תפיסות גזעניות אינן שכיחות והיחר סים במישור האישי נראים הר־מנים. כאשר פיטר צו, מחנרם יליד ודוסקוריאה, ומשפחתו עזבו את שכונתם הקודמת בחחילת השנה, שכיחתם בסידני, רחוב לבנים, ערכו להם מסיבת־פרידה עקבית. צו אמר כי חשע שנים מאז עזב את קוריאה לא נחקל הוא עצמו בכ־זעות. "אני פעם לא הרגשתי אלי כאל מהגר".

"מבנת מלישה יפאנית"

אנשים פרטים יכולים לוכות בקבלת־שנים לבבית, אולם ממשלתו של בוב הוק הוליכה מרצמר־ר מדיניות המקרעים אסיאנים ממלאים תפקיד גדול מדי בשוק הנדלות. סקאבאדה שהוקמה בשנה שעברה קנו חברות עתירות מזומנים בשאן, בהונג־קונג ובסינ־פור מקרקעין בקצב של 200 מיליון דולר לחודש. כל אותו מצב דברים עודד את האוסטרלים לדבר, לרשון ולהתווכח על מה שרצים מכנים ה"אסיאניזציה" של ארצם. יש אף המוענים שאוסטרליה נהפכת ל־משבה אסיאנית, אולם לכך אין שום סיכוי: אסיאנים מהנים רק 5% מנושבי המדינה, שמספרם 16 מי־ליון, ואפילו בשנת 2000 יהיה שיע־ורם 10% בלבד בקרב האוכלוסיה.

אבל העלייה המהירה במספר המהגרים האסיאנים הביאה עוררות של גזענות לבנה. אין זה מראה נדיר להיתקל בכתובות "אסיאנים ה־חוצה" במרכזים עירוניים. "לו היה נערך משאל מחר, היו 70% מ־האוסטרלים אומרים שיש לצמצם את הגירה האסיאנית", אומר אלאן קורמן, חבר פרלמנט מטעם ה־מפלגה הליברלית שבאופוזיציה. צוות ממשלתי בראשות שגריר אוסטרליה לשעבר לפקינג, סטיוון פיצג'ראלד, המליץ בשבוע שעבר להעלות את הסך הכולל של המהגרים ולשים את הדגש על עוב־רים בעלי כישורים והשכלה. אולם הד"ח גם ממליץ על קיצוץ ניכר במספר אנשים המתקבלים לפי המיזוג של "איחוד משפחות", שאותו ראים רבים בציבור כמגנט ל־אסיאנים עניים חסרי כישורים.

גם אם תשתנה מדיניות הגירה של אוסטרליה, אין דרך חזרה מקשריה של המדינה עם אסיה. אסיאנים רכשו לעצמם מקום בחברה האוסטרלית הגלובל לא יחזור. במרס האחרון היתה הלן שאנהן, ילדת סין, מגיר מאות־זילם לאסיאנית הראשונה שנבחרה לבית מחוקקים מקומי. פראנג גנו, פלים ויטנאמי, הא חבר מועצת העיר של פיר־ילו, פרבר בסידני. אסיאנים מ־שפלים בחבר הזאר של הטריבה.

הגוגרפיה העברית בירושלים

בתל־אביב – הנחו להשתלמויות

מנהל החינוך והתרבות
הנהלה להשתלמויות

קורסי השתלמויות קיץ תשמ"ח

שם הקורס	תאריכים	מספר השעות
1. מקרא פרקים בספר שופטים. תקופת שיבת ציון.	27.6 – 29.6	24
2. בעיות משמעת בכיתה	21.6 – 23.6	20
3. גיאוגרפיה רע של העולם השלישי ומזרח התיכון.	27.6 – 29.6	20
4. לשון עברית הבנה והבעה בכתב ובע"פ	26.6 – 29.6	24
5. חינוך לחיי משפחה וחינוך מיני תכניות בחינוך מיני כולל התמודדות עם איידס. קבוצה למנחילים וקבוצה למרים־שעברו השתלמות בעבר.	26.6 – 29.6	20
6. מתמטיקה פרקים בהלל ותחומה אנליזה	31.7 – 4.8	40
7. ביולוגיה האדם בעולם החי ואקולוגיה	3.7 – 7.7	30
8. פסיכולוגיה תכנית לעודדים יחודית	4.7 – 6.7	20
9. ערבית השתלמות בערבית קלאסית	7.8 – 11.8	40

נרות קדושות ועסקים אפורים

הסכסוך הישראלי־פלשתיני היה אחד הנושאים שעמדו על סדר יומו של הקונגרס העולמי שקיבץ בהולנד נציגים של איגודי עיתונאים מ־40 מדינות. רק משקיפים שבאו מארצות הגוש הקומוניסטי גילו הבנה למעצרים המנהליים ולסגירת עיתונים בלא כל הליך משפטי

מאת דוסק שרגאי

"מדבר יוסף, אני נ' אשף בלוגוביר, אמר הקול. שמך ב שהרשתי את האפרכסת גדי בקלי אביב. "רציתי להודיע ל־ראדיו כתנא סניורה נציג מוס לנהל אתכם שיחות בשם איז העי־ תונאים הפלשתינים בשם הכ־ בושים. הא יגיע למאסר בדר־ לגר יום לפני פתיחת הקונ, אני מקווה שתצליחו למצוא ל מי שותפה. אנא, התחשבו בנו הדין ואל תתעקשו על דים שיקשו על הדברות".

זו היתה פתיחה לקונגרס לא רגילים. הוא סנוורה לא יצ למאסרים, עיירה בדרום ל הולנד הבלגית. לאחר מכן נודע שעוב את משרדו ב'אל־פא־ המודיע־ירושלמי ושם פעמיו־ ארצות־הברית. בראשית הפגו המוזמנים לקונגרס הופיע שמו חסן אל־ראחיד, עיתונאי מעזה. גם את דיק פניו של חסן לא ז לראות במאסרים. נראה שר העמדה הישראלית. יתר כל כך קצר כלשון בקו ירושלים־לונד –תוניס. גם בממלכה האשפית ל בישראלים שותף מלא לוועידה, הם תמיד יודעת יד ימין מה יד שמא לא יודשו לקונגרס. הסיוע עשה.

ועל מה כל המהומה במנאפילו לתנים, למסמן של אמר מפרים, על זכותם של נציגעראפאת. משך 18 חודשים נגלו הקשרות הפלשתיניים בשטחים־בפלשתינים. כל תדרוך אפשרי כדי להשתתף בקונגרס ודשטתי שלו־המצע מגבע ישיר עם האיגוד הפדרציה הבינלאומית של העי־תונים. אבל ערב הקונגרס, כשראו תונאים, הדי האינתיפאדה בלשים. הפדרציה לא מביגה אירופה עייפה כבראה מהמנה הדי בנות, מתנאי הא – הזל מית של גז מדמיע ואבנים. הרוג ול הטלפונים והטלקסים. מספר 206 מרגש פחות מהרוג מספר מאה. הכל הופך לשגרה, בעיקר עכשיו, כשכל הולנד, אנגליה או גרמניה סרוח בהכנות לחופשה הקיץ המשפחתית. חשוב היה להם, לאנשי אש"ף, להוודע אל האירועים בשטי חים לכותרות. קול שישמע מעל בימת הקונגרס המסכן בציבי אנר דות עיתונאים מ־40 ארצות של העולם הנקרא חופשי, מיפן, האוסטר ליה במזרח ועד ארצות־הברית וקנדה במערב – הוא קול שמנסבות לו תודה בתבל כולה. אבל עבור הזכות להשמיע היה עליהם לשלם מחיר: הנשמה יד לעיתונאים ישר אליהם. והיד הזאת רעדה־דעדה, עד שנחתה תלויה באויר.

כל תירוץ להימנע ממנע

הסבה נשיאות הפדרציה הבינ־ לאומית של העיתונאים מתכננת ועידה שתוקדש למצבם של אנשי התקשורת הפלשתיניים בשטחים. הוועידה אמורה לתתקיים בירושלים, בהשתתפות עיתונאים מארוחה, אסיה, אפריקה ואמריקה. הרינור הארצי של עיתונאי ישראל, מנר בפדרציה מאז 1952, התבקש ל־ השתלב באירוע. תשובתו כתפץ לב, מתאר שהתאגדות העיתונאים ה פלשתינים בשטחים לשאיפה חברה בפדרציה תשב אותו לשולחן, ושני הצופים יקבע יחד את סדר היום של הוועידה ואת כל הפרטים הנוגעים הקשורים בארגונה.

נשיאות הפדרציה קיבלה את העמדה הישראלית. יתר כל כך: סוכם שכל עוד לא יהא ישראלים ופלשתינים –תוניס. גם בממלכה האשפית ל בישראלים שותף מלא לוועידה, הם תמיד יודעת יד ימין מה יד שמא לא יודשו לקונגרס. הסיוע עבר איפא למאה ירושלים, ואולי עשה.

ועל מה כל המהומה במנאפילו לתנים, למסמן של אמר מפרים, על זכותם של נציגעראפאת. משך 18 חודשים נגלו הקשרות הפלשתיניים בשטחים־בפלשתינים. כל תדרוך אפשרי כדי להשתתף בקונגרס ודשטתי שלו־המצע מגבע ישיר עם האיגוד הפדרציה הבינלאומית של העי־תונים. אבל ערב הקונגרס, כשראו תונאים, הדי האינתיפאדה בלשים. הפדרציה לא מביגה אירופה עייפה כבראה מהמנה הדי בנות, מתנאי הא – הזל מית של גז מדמיע ואבנים. הרוג ול הטלפונים והטלקסים. מספר 206 מרגש פחות מהרוג מספר מאה. הכל הופך לשגרה, בעיקר עכשיו, כשכל הולנד, אנגליה או גרמניה סרוח בהכנות לחופשה הקיץ המשפחתית. חשוב היה להם, לאנשי אש"ף, להוודע אל האירועים בשטי חים לכותרות. קול שישמע מעל בימת הקונגרס המסכן בציבי אנר דות עיתונאים מ־40 ארצות של העולם הנקרא חופשי, מיפן, האוסטר ליה במזרח ועד ארצות־הברית וקנדה במערב – הוא קול שמנסבות לו תודה בתבל כולה. אבל עבור הזכות להשמיע היה עליהם לשלם מחיר: הנשמה יד לעיתונאים ישר אליהם. והיד הזאת רעדה־דעדה, עד שנחתה תלויה באויר.

פוליטיקה על קרן בידה

מי שסבור שהדברים המשמע מיים נתונים בעולם מלאים ה קונגרס, שם מדיחים 206 הצדים את פתקותיהם לתוך הקלפי ב הצבעה חשאית, אינו אלא אינ תמים. הנושאים החשובים, באמת נקבעו מראש, בשיחות על כוס בירה או על בקבוק יין, בבר של המלון המכוון לסרבן הקונגרסים במאסר יכם. צריך לדעת לפענח את רזי המה האות, לראות מי מדבר עם מי, מי משיק סיגה עם מי, מי מדבר עובר משלחן לשולחן, כדי להבין איך מתנשלים הדילים. לא רק בהרכבת רשימות המועמדים לכנסת שלנו – גם בקונגרס עולמי של עי־ תונאים פעלה הדמוקרטיה במיטבה שם דבר אין משאירים ליד המקרה.

הכירו את ים קליקפבנו: סגן יושב־ראש של אגודת העיתונאים הנלנדיים, מארקסיסט מתוך הכרה, ידיד פלשתינאים מתוך אינטרס. הוא היה הקומוניסטי היחיד בשיחות הפדרציה (והיה – כי לא, נבחר לקונגרס נוספת). ראשנות הפיקדת היתה ליצור ציבור נפרד לסוכנות אש"ף, הקמה. רשמית של ה נשיאות נראתה לו יותר מדי פרו־ישראלית. אבל גם הוא, הבסיסן מושפע, ובעל נסיון, הבין ש־ במאסר־יכם עליו לפעול בחוח ולא בכוח.

"חשבתי אתי בירה או יין, ידידי", שאל. זו ידידות בשטן מוגבל, כי בקונגרס הקודם, לפני שנתיים, עמד בראש הגוש שביקש (לשווא) ל־ הכשיל את בחירת ישראל לנשיאות הפדרציה.

ראיתי אבו־עראפ יבא מן מכולא. ומה עדיה לא כלום. אולי מילפן יוסף מלונדון לפני שקיבל את ברכתו של ערפאת? אולי אין. הנא סנוורה מציית להוראות אש"ף אולי. רק דבר אחד ראיתי: הפלשתינים הפסידו את הזדמנות הפן שלהם במאסר יכם. פטפוט בר־שם.

"בירה", עניתי, אולי מתוך מה שבה מבחיקה, שבירה מחייבת פחות מין. המדע השתוקק כל כך הוכר קלינקבבו להשיק איתי כוס בשקה כי בהעדר של האורחים המובטחים, הנא סנוורה או חסן אל־ראחיד, הזעיק למאסר־יכם את אפיף ספיע, נציג אש"ף בהאגג, בירת הולנד.

"אני מקווה שהמשלחת הישר־ אלית לא תתנגד להופעתו ב־ קונגרס", אמר בחיוך.

"הוא עיתונאי", שאלנו. "יש לו שייר־בה לשאת ולתת עם נציגי המינהל הארצי של עיתונאי ישר־ ראל?"

"מה זה חשוב? הוא מייצג את העם הפלשתיני", ביקש להסביר.

"אבל זו לא פגישה פרטית, זה קונגרס של עיתונאים, ידידי ק־ ליקנבורג".

אחרי כוס בירה שניה היה לו ברור שה"זמן" הישראלי בעיניו עומד. "אולי שניתי בשפניתי אליך", אמר באכזבה וקם ממקומו. הוא נדנד, ועוד איך. פניתיו העמידה את המשלחת הישראלית במצב הכי. בהתעקשותה סידבה מוכיחות הפדרציה להכניס את אפיף ספיע לאולם המליאה ספיע ניסה להתחכם. הוא הניח על שולחן המסמכים הרשמיים של הקונגרס צרור תרגיסי־תעמולה, שבו התעמר הישראלים – וגם הזעיר שנשא את חתימת אש"ף סולק מן המקום. מוכיחות הפדרציה לא פעלה כאן מאוחדת מדהי. לגנר עיניה עמדה הוכחה שנוף אחד – בטקה זה הארגון הזלנדי – יתודה כיקום מגעים עם המנהגה הפלשתיני. אך סירוב, הזאוחות העיתונאים בשטחים לשבת עם הישראלים, ההתחכמויות של אש"ף, הקוו את עוקץ הביקורת האנטי־ישראלית, ויצרו אווירה נוחה יוסרת לפעילותה השוטפת של משלחת הארגון הארצי לקונגרס. הדבר מצא את ביטוי בר־ סון הזלנדית הגיבוי, מתוגה ביחס לגיבוי פגיעות בחופש העיתונות בפרסיה הגדולה של גברת הברזל, בסיגנפור של מיסטר לי, ברזוס־ אפריקה ובאראלו ארצות אמריקה הלטינית. איך אמרתיה צדיקים, מלאכתם נעשית בידי אחרים.

פרות קדושות

אלו, כמובן, חסות. בסמוך של אולם הקונגרסים עמדה השאלה הנורליות לאן פני הפדרציה בשנ־ תיים הבאות במתחבי המוד הירוקים שסביב מאסטריכט רועות מאות פרות הולנדיות. אך לריונים ביצבה, כלומר נראת לעין, פרה קדושה מגוע אחר. האירופים הנותנים את הטון בפדרציה רוצים דבר והיפוכו. מצד אחד מציק להם מצפון האנשים השבעים, המבקשים להכיח כי ליבם עם עמי העולם השלישי. ומן הצד השני קשה להם להפרד מהמשאבים הכספיים הנמרים לרשותם.

על מצוקת העיתונאים הנפגעים מבשטחים רחוקים או סובלים מ־ תופת רעב נשפכו מלים מליצות רבות באולם הקונגרס, אך ה־ החלטות על הלוקת התקציבים תואמו לפני כן, תיאום שלא מותיר כל פירצה, גם ליד שולחנות עמוסים כל טוב, בסיוות עניינות שבהן סערו משתתפי הקונגרס את ליבם. צביעותם? לא ולא. זה מנהגו של העולם שאינו יודע מלחמות, אינ־ תיאורות או פעולות הבלה. הוזע מזה – גם זה השבון. האיחוות הרשמות מתמנו על־ידי אנ"מים מקר מים שביקשו לסמוא דרך ישירה לאוזניהם של אנשי הקשרות. לפני המנה הראשונה ומיד הגישו לנו באנט.

בלובי של מלון "צבעוני הזהב" היה לנו הכבוד לעשות היכרות כמעט אינטימית עם ד"ר ולדימיר ארסיומוב, מזכיר איגוד עיתונאי בית־המעצמת. בניגוד לעמיתיו המערביים, הוא אינו מדבר לא שהוה בידה, יין או וודקה. הוא שוה אך ורק מיץ תפוחים. אל הישראלים התייחס בלבביות מופגנת. יש ב לאמנטס, לא בזן לאחר מחברי המשלחת שלנו אמר שהוא "חש כאילו הוא מכיר! מאז הילדות". לאחר הציע ביקור בפראג, צ'כוס לזבקיה, שם הוא משמש כעין מש־ גיח כשרות במסכרות הארגון העולמי של העיתונאים הקשרים בנוש הסוביייטי.

איש חביב, לבבי, דומר ששות יודע עולם הוא, הוכר ארסיומוב, בכלל – רוסקא הארוחים שכאן מצדו השני של מסך הברזל גילו הכנה מסויימת להכרה לקיים מ־ עצרים מנהליים או לסגור עיתונים על־פי הראה של פקיד במשרד הפנים. לגביהם אין בכך כל חידוש. רק הסוציאליסטים והסוציאלי־ דמוקרטים שהגיעו ממערב אירופה, מצאו פסול בשיטות הנהגות במ־ דינת ישראל. וכאן מן הראוי להדגיש כי רוסקא השמאל האירופי הזה שולט שליטה כמעט מוחלטת בכל מוסדות הפדרציה.

בסקום שכו שתו מיץ תפוחים עם ולדימיר ארסיומוב, שקועים בכמר מות נוחות המעמדים פנים אישות, שבמהלכה הגיש שיחותים מסויים למשלחת ישראל. גם עניין זה אמור בפרטים עדיין.

הנר הנוצץ של המטבע

בחלק הגלוי יותר של הפעילות הלא רשמית שלו, עסק לוי בעסקי קריקטורות מסוגם המרגיע. הסארק הלאומי של ירושלים, סביב חומות העיר העתיקה, לא היה נולד אלמלא קשריו של לוי עם ראשי הבנסיות. לוי שכנע אותם למכור את השטח למרינה. גם ארמות ליד קיסריה, השטח שעליו הקמו הארלפים של רשת ג' ברחוב הלוי המלכה בירוש לים, שטחים נרחבים ביפו העתיקה, ארמות קדסיטן בירושלים ועוד אר־ אילו חלקות אדמה במקומות מרכז יים בארץ, לא היו כראוי עניים לבעלות המרינה ללא פעילותו של רפי לוי.

זה היה הנר הנוצץ של המטבע. באמצע שנת 1984, שבועיים לאחר שנבנס לתפקידו, נקרא שר הפנים לשעבר, הרב יצחק פרץ, ללשכת ראש הממשלה. שמעון פרס, ששימש באותה עת בתפקיד, אמר לשר המופתע כי שמע שהוא מתכוון לעזוב שיעורים במשרד הפנים. אם זה נכון, אמר פרס לפרץ – אל תיגע ברפי לוי. הוא איש שלי. שר הפנים הנרש התקשה מן הסתם להבין איזה עניין מצא רה"מ בפקיד האלמוני. הממונה זה 15 שנה על מחוז י־ רושלים של משרד הפנים.

הכרעת הדין, שפירסמה אחמוד שופטת בית המשפט המחוזי בירוש לים, רוליה רוזנר, במשפטו של רפי לוי, נותנת אולי בפעם הראשונה תשובה חלקית אך מוסמכת על השאלה: לוי הרשע אחמוד בעבי־ רות של לקיחת שוחד והברחת זהב דרך נשרי הירדן, בעבירות של הפרת אמונים, ריסוקה במסבע הדין, בעבירה של מחיקה באיומים והבטחון לשרוחל הרחה בוחקיה. גזר הדין יינתן רק בעוד חודש, ושם בודאי תרחיב השופטת על הטוהר של לוי, אך כבר בהכרעת הדין כתבה השופטת רוזנר, כי "מעבר לסמכו־ יות הפרטאליות רבש לעצמו לוי בשנות עבודתו מעבר מיחד בעיר. הוא קשר קשרים מסתעפים עם הבר־ סיות הנוצריות והיה מעורב מאוד בנעשה בהן, כולל במינויים בהירארכיה הבנסיתית. תושביה הערביים של מזרח ירושלים, שהיד בו להיוודע לשיחותי משרד הפנים (...) ראו בו את 'שושל העיר', כמעבל בתפוחי המראר". עד כ־ תבת השופטת – זה אולי משפט המפתח המסביר את מעמדו של לוי – כי "הממונה נהנה מיוקרה רבה במערכת הביטחון".

כשנעצר לוי בשלהי 1986, נדהמו יודעי דבר והשפעה. לוי לא היה סתם עוד פקיד ממשלתי. מאחורי התואר "הממונה על הבטחון הפנים" ו־ה מערכת קשרים עצומה עם ראשי הבנסיות בישראל. לוי מעולם לא הודה בכך, אך הסוד היה ידוע. הקשרים הנדוקים שיצר הממונה עם אנשי הכנסיות בירושלים, הפכו במהלך השנים לכלי ששירת בצורה מעולה את הרשות הביטחון. לוי הסיל משימות שונות על אנשי הדת. תחילה פעל ביחוחנו, ואח"כ הופעל באופן בלתי־רשמי על־ידי אנשי הביטחון. רבות. מהפרשיות שבהן היו מעורבים אנשי הכנסיות, אסורות עריין בפרסום. בתקופה שקדמה למלחמת ששת הימים נהנו אנשי הגליסות מעצר וחפשי בין שני חלקי ירושלים הפצויה. ירדן וישראל כאחת ניצלו זאת היטב. הארכיבישוף הארמני עג'מיאן, שנע־ צר תחילה על־ידי רפי לוי, שיחק, לצד לוי, תפקיד מרכזי באותה מערכת מסובכת. ע'מיאן עצמו, רומזים כיום גורמים ממשלתיים, לא הועבר לדין, על רקע פרשה חמורה, שבה היה מעורב – פרשיה, שבמהלכה הגיש שירותים מסויים לממשלת ישראל. גם עניין זה אמור בפרטים עדיין.

הנר הנוצץ של המטבע

מאחוריו המתנר צר כתה הרבה יותר, לעיתים אף אפל, שעל חלקו הגדל חסין משפטי, במשפט שה־ תנהל נגד לוי בשנה הארוכה. בין היתר העידו בו אנשי כמרה בכירים, חלקם בכמעמד של עדי מדינה. לוי חשב שכנון, ואף רצו, להתערב פרי־פעם במערכת הבחוות הפנימית בתוך הבנסיות השונות, כדי לנטות ולגרום לכך שדוקא יד־יד עבודד לתפקידים שעליהם ומנהלה תתמ־ ודוח.

הוא הסביר תמיד שאין מדובר ב־ דרים אישיים, אלא באנשים הבר־ קטים עמדות פרו־ישראליות, ולכן יש לסרוח למעגם, לנהל עמהם שרולה ולפעול לשוכתם, בחשאי ואף בגלוי. גדרים משלחתיים נוספים העוסקים בנושא הבנסיות במדינת ישראל, חלקו על דעתו זאת, אבל לוי נתן את הטון. הוא עשה כמעט כבתוך שלו בשתי בנסיות מרכזיות: הארמנית והיוונית אורתודוקסית.

מאחוריו המתנר צר כתה הרבה יותר, לעיתים אף אפל, שעל חלקו הגדל חסין משפטי, במשפט שה־ תנהל נגד לוי בשנה הארוכה. בין היתר העידו בו אנשי כמרה בכירים, חלקם בכמעמד של עדי מדינה. לוי חשב שכנון, ואף רצו, להתערב פרי־פעם במערכת הבחוות הפנימית בתוך הבנסיות השונות, כדי לנטות ולגרום לכך שדוקא יד־יד עבודד לתפקידים שעליהם ומנהלה תתמ־ ודוח.

הוא הסביר תמיד שאין מדובר ב־ דרים אישיים, אלא באנשים הבר־ קטים עמדות פרו־ישראליות, ולכן יש לסרוח למעגם, לנהל עמהם שרולה ולפעול לשוכתם, בחשאי ואף בגלוי. גדרים משלחתיים נוספים העוסקים בנושא הבנסיות במדינת ישראל, חלקו על דעתו זאת, אבל לוי נתן את הטון. הוא עשה כמעט כבתוך שלו בשתי בנסיות מרכזיות: הארמנית והיוונית אורתודוקסית.

נפילתו של מושל העיר

רפי לוי, הממונה על מחוז ירושלים במשרד הפנים, מעולם לא היה 'סתם' פקיד ממשלתי, הרבה בזכות הגב הרחב שנתן לו טדי קולק. אתמול הסתיים משפטו בהרשעה כמעט מלאה

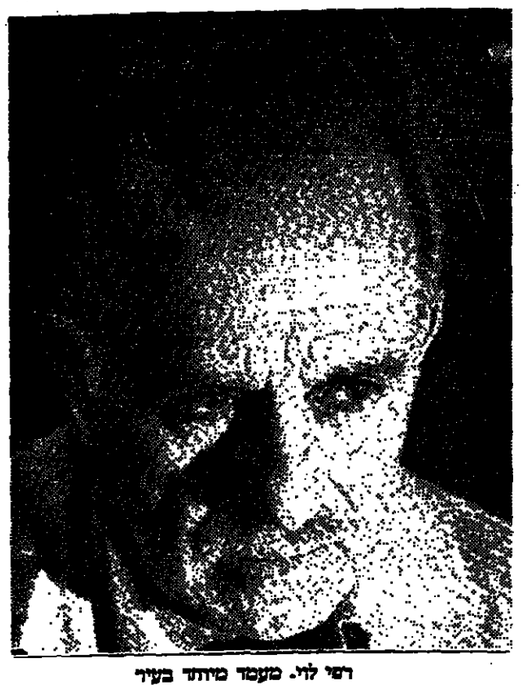

רפי לוי. מעמד מיוחד בעיר

עוצמה, עסקים וייחוס אבות

הממונה לשעבר הוא בן 63, יוצא שכונת מחנה יהודה בירושלים, בילד למשפחה לא אמידה, נשלח רפאל לוי ללמוד בבית הספר של הסיסון, שם פגש לראשונה בערבים, בנים למשפחות מבוססות במזרח־ירושלים כשלמה תוסיה כהן, שופט מחוזי ולימים פרקליטו של לוי, או שמואל טולדאנו, יזעין לעבייני ערבים וח"כ מטעם ר"ש בו מרקע דומה. לוי נשא לאשה את אליגרה, בתו של אליהו ששון, איש המחלקה המרינית של הסוכנות, שר בממשלה האחוזת של משה ששון, מכהן כיום כשגריר ישראל בקהיר.

נישואיו של לוי עם אליגרה ששון הבטיחו את מעמדו במעגל חברותי מסויים בירושלים, המשלב בתוכו עוצמה כלכלית, עסקי המרינה ויחוס אבות.

לוי המר במערכת השנים לחבר לא רשמי במימסד המנהל את עניינית המשאבים של המרינה מיום כינונה. כמו ידידיו, שרי קולק ושמעון פרס, צבר לוי ידע ומידע שעשויים היו, לגרוח ביחוד עם לוי, כמה מנהיגי האומה ומקדיה הבכירים לבית המעצר. אבל לוי בחר שלוחה, והתרכז בהגנה משפטית על עצמו. הוא אכנס אימים פעם אחת, באמצעות מכתב שהגיע מהכלא, לעדר את קולק את פרס ואולי גם אחרים, בצורת שהתרגשו עליו – אך לא מימש את איומו.

לוי ממתין עתה, ודוד, לגזר־דינו, לאחר שאתמול ניתנה הכרעת הדין. הוא הודשע כמעט בכל העבירות שייחסה לו התביעה.

לשרת את אחרים

באותה תקופה גם ניתן היתר בניה לבניית מלון דיזנגוף באכרתנר, על קרקע שהיתה שייכת לבנסיה היוד ניה, אדמה שיעדה במקור להשתמש בשטח יוזע. במתנם ניקשפודיה, ליד מלון המלך דוד, חזר התמריט על עצמו. קרקע השייכת לבנסיה נמכרה ליחם. היחם הצליח לעשות את מה שנחשב לבלתי־אפשרי לכאורה, והשיג לעצמו אישור בניה על השטח.

בתאריך אחר, בהמלצה ומה של איש כנסיה בכיר, ובניגוד לדעת של מתכנן המחוז, קיבל לאחר מאמצים מרובים עי"ד שמואלובסקי, פרקליטה של הכנסיה היוונית, היתר לבניית וילה, על קרקע שרכש מהכנסיה. מאמו חבריות רחב, הוקם על בניין קולנוע ריקם הישן, שבמורד רחוב שלומציון המלכה.

היחסים, האחים ישראל, קנו את השטח מהכנסיה הארמנית. גם על הבניה הזו נמתחה ביקורת חריפה של אנשי מקצוע בתחום התכנון.

ברור להימתו לשרת את אחרים, ראש העיריה, שכנו לוי, מה נמשמעות תפקיד יו"ר ועדה המחוזית לתכנון ובניה. תוכנית בניה, מרגע שאושרה – הופכת להיות לחוק בשטח שעליו היא חלה. ועדה המחוזית היא על כן גוף מחוקק, האמור לפעול ללא פניות או משוא פנים. אסור לחבר ועדה להיות בעל עניין בתוכנית או בעל דעה קדומה לגבי תוכניה. למרות זאת שלח רפי לוי לפני שנים אחדות מכתב, למחנה על התכנון במשרד הפנים יעקב רש. במכתב ביקש לוי מרש להסיר את התגברות המשרד לתוכנית הקמת המבנה־ון של ירושלים בקסמון. על תיקע הזה פסל בג"ץ את לוי מלשבת בראש הועדה המחוזית בדיונים על תו־ כנית זו.

כמשרת המחוקים, הכו לעיר תכנוני כמו אימת מכיבה. בימיו היתה מועצת העיר מבליגה על אישור תו־ כנית, ואנשי הועדה המחוזית, המורכבת מאנשי מקצוע וחוכנון, היתה מאשרת ברוב הנוחל של המקרים את התכניות שקלק הפץ ביקון.

כשהיה, ב־1982, ממלא־מקומו של קולק, אברהם כהלון, לבחוה ביקורת על לוי, נוף בו קולק קשות. מאחורי הנוייפה, עמדה יחסנו של הממונה על המחוז, שכנותה לימים "תיקון רפי לוי". התיקון ביקש לקבוע שהועדה המחוזית, שלוי עומד בראשה, תוכל לאשר כל תוספת בניה שהיא, בתוך תחומי העיר העתיקה של ירושלים – בלא שתהיה חייבת לשמוע את התנגדות הציבור, כפי שמחייב החוק לגבי תו־ כניות אחרות.

תוקי התכנון והבניה בירושלים אינם עניין לחובבים. כדי לקבל היתר בניה ולחזור הביתה בשלום, עליך להניח לאנשי מקצוע לטפל בעניינך. למי שמבקש לסגור מרפ־ סת או לפרוח הלון, מומלצת לעדים דרך יסודים ממש. בתוך כללים תוחד מים ומחמירים – נשאתו הבנסיות לעתים מזדמנות מחץ לתחום. מי שיכולן את דרך קבלת אישורי הבניה של כנסיות בירושלים, מקורבים לחם, או שותפים לעסקים עימן – יגלה כמה דברים מוזרים.

מקום עמריה – עשרות דונמים של חורשות יתרים עתיקות, הצופות אל חומות העיר העתיקה – היה אחד המתחמים הרגישים ביותר בירוש־ לים, מבחינה התכנונית. הסטה החוכר לקרן ירושלים, על־ידי הכר־ סיה היוונית, ל־99 שנים, וחזמה היה שהקצמוזם בין גורמי התכנון המקצועיים הוא שבשטח הזה אין גר־ נעים. בראשית שנות ה־70, תוך סערה ציבורית, ניתן היתר הבניה למלון לרום, שהוקם בלב המחנה. עשור שלם אחר־כך נגזר עיריית ־ ירושלים הועדה המחוזית, שבראשה עמד לוי, על היתרי בניה חוזרים שניתנו ללרום, בניגוד לחוק.

לא עניין לחובבים

לוי וקולק שיתפו פעולה. בעוד תומם מרכזי בחיי הבירה – עניני התכנון והבניה. מתוקף תפקידו כממונה על המחוז, ישב לוי בראש הועדה המחוזית לתכנון ובניה של אזור ירושלים, כיום מתגעגעים בעיריית ירושלים ליומי לוי, שבהם הוחה כמעט כל תוכנית, שעליה המליצה העיריה, לאישור הועדה המחוזית. לוי הצטיין במקרים רבים בשלב מסויים גרמה מעורבותו זו לקרע ביחסים עם הבנסיה הארמנית ולסכסוך עם ראש הבנסיה היוונית. לוי היה יכול להמשיך ולעסוק בד חום אפוד זה, בעיקר בזכות הגב חזק שנתן לו קולק. הגבלה ראש עיריית ירושלים מדי קולק, ובתקופה מסוימת יותר – משה דיין, שסיכנה אותו לתעפיד של ממונה על המחוז.

לא עניין לחובבים

לוי וקולק שיתפו פעולה. בעוד תומם מרכזי בחיי הבירה – עניני התכנון והבניה. מתוקף תפקידו כממונה על המחוז, ישב לוי בראש הועדה המחוזית לתכנון ובניה של אזור ירושלים, כיום מתגעגעים בעיריית ירושלים ליומי לוי, שבהם הוחה כמעט כל תוכנית, שעליה המליצה העיריה, לאישור הועדה המחוזית. לוי הצטיין במקרים רבים

עוצמה, עסקים וייחוס אבות

הממונה לשעבר הוא בן 63, יוצא שכונת מחנה יהודה בירושלים. בילד למשפחה לא אמידה, נשלח רפאל לוי ללמוד בבית הספר של הסיסון, שם פגש לראשונה בערבים, בנים למשפחות מבוססות במזרח־ירושלים כשלמה תוסיה כהן, שופט מחוזי ולימים פרקליטו של לוי, או שמואל טולדאנו, יזעין לעבייני ערבים וח"כ מטעם ר"ש בו מרקע דומה. לוי נשא לאשה את אליגרה, בתו של אליהו ששון, איש המחלקה המרינית של הסוכנות, שר בממשלה האחוזת של משה ששון, מכהן כיום כשגריר ישראל בקהיר.

נישואיו של לוי עם אליגרה ששון הבטיחו את מעמדו במעגל חברותי מסויים בירושלים, המשלב בתוכו עוצמה כלכלית, עסקי המרינה ויחוס אבות.

לוי המר במערכת השנים לחבר לא רשמי במימסד המנהל את עניינית המשאבים של המרינה מיום כינונה. כמו ידידיו, שרי קולק ושמעון פרס, צבר לוי ידע ומידע שעשויים היו, לגרוח ביחוד עם לוי, כמה מנהיגי האומה ומקדיה הבכירים לבית המעצר. אבל לוי בחר שלוחה, והתרכז בהגנה משפטית על עצמו. הוא אכנס אימים פעם אחת, באמצעות מכתב שהגיע מהכלא, לעדר את קולק את פרס ואולי גם אחרים, בצורת שהתרגשו עליו – אך לא מימש את איומו.

לוי ממתין עתה, ודוד, לגזר־דינו, לאחר שאתמול ניתנה הכרעת הדין. הוא הודשע כמעט בכל העבירות שייחסה לו התביעה.

חסינות מופלגת לפושעים

עברים מקבלים חסינות תמורת הפלת חבר־הכנסת כער־מדינה ● שופט מחוזי הרשיע שם ברצח בהסתמך על עד־המדינה שניכרו שקרים בגירסתו

מאת צבי הראל

בליחוי משפטי הוא לפני כשנה רב בשירי לבית־המשפט המחוזי בת"א המשטרה והתביעה הודיעו כי יש לשמוע את עדותו בתיקים, שבא תגיע אליו הודעה הודאתה האלימה של יעקב אבריגיל מלה. אבריגיל הואשם ביום סמים מסוכרים, בשידי קיבל מעבר של עו־מרינה, במסגרת הטקסה עם המרינה, הגיע נגד אבריגיל.

להלן הזקיקה הבגרית שנתקר בשידי על־ידי סניגורו של הנאשם, ע"ד משה טרנ.

אתה מעיין שנים רבות?

כן.

כאותה אתה מכיר את הנאשם?

הייתי אנו באותו זמן ובלא שאמנו. המתחרדני ב־1980 ונבנסתי שוב לכלא ב־1982. המתחרדתי בפעם השניה, לאחר 51 חודש.

מה היה מצבך הנוסני בעת המתחרדת?

הייתי נבוך, נרקדתי בכלא בעמוד השירות.

איך הגיעו אתך להכנסם של עו־ מרינה?

הייתי עצור על שוד והחזקים שיכבעו אותי להיות עו־מרינה.

אמרת שניסו לדקר אותך מעם נוסמת. מה הקשר בין זה להכנסם עו־המרינה?

לאחר שהחזקים לקח אותי לחקירה, האסירים העלו נגדי חשד שאני אמסור ומנר נגד אבריגיל. אמרו לי ששני אסירים רוצים לדקר אותי. אמרתי לעצמי, שאם אקבל עוד דקירה, אז כל הדברים אשר בכיסאי־גלגלים, בגלל שפגרתי, ע שיתי הסכם עו־מרינה.

אתה הרשב שבכיתך אי־אפשר לדקר אותך?

הבנה שלי, עוד מעט, לא הייה בארץ אלא בחיל.

ועוד שתמים לחיל?

יש לי הנה.

מה תקבל בעתי עו־מרינה?

כרטיס לחיל לי, לאשתי ולילדה, ויסגרו גם את כל הדקים נגדי.

עדות המעורבה סיוע

המשטרה והתביעה סבור שזו זקוקות לעדותו של בשידי כדי להכיר להרשעתו של אבריגיל בפרשת הסמים. לע"ד שלומית אמיר, שהגנה על אבריגיל בשלב מאוחר יותר של המשפט, יש הטענה על נדיבות הטקסה של המשטרה וה תביעה. לדעתה, גם ללא עדותו של בשידי היו לתביעה ראיות נגד אבר־ גיל, מאחר שהיה עד עו־מרינה. אמיר מתקוממת על כך, שבנוסף למעורבות בפרשת הסמים, סגרה התביעה לבשידי תיק של שוד וקנה.

נקבע חודשים אחדים בלבד הה תבר כי הסכם עו־המרינה עם בשידי לא גרם לשינוי דרכו הפר־ ינית: הוא המתנבר בפרצת ונידון שם לתקופת מאסר.

החכמים שנעשים בישראל עם עו־המרינה הם דבר שבשגרה. בעבם הסכמתן של המשטרה וה תביעה לתת חסינות לעבריינים (למשל, עסקי־סיקון) היא מדה שהבוק יחסי. בית־המשפט אינו יכול להתערב בהסכם הזה ולפקח עליו. בית־המשפט רק מכריע בשאלה אם להאמין לעו־המרינה או לא.

ישראל נמנית עם מספר מצומצם של מדינות שהסדירו את נושא עו־ המרינה בחוק. כך מוגדר עו־המרינה בפקודת הראיות: "שותף לאחרת עבירה המעיד מטעם הקטיגור לאחר שנתבטחה לו טובת הנאה". במדינות אחרות (לדוגמה, באירופה – ללא בריטניה) שיטה זו אינה נהגת, מפני שהיא פוגעת הב־ חוקיות של עליונות החוק, דומה שהבינה המשפטנים בישראל מ־ אחדים כרעה, כי עו־המרינה הוא הוה פסולה מן הנימה המוסרי.

החוק מחיד את בתי־המשפט מפני עו־המרינה. האחריה מבוטאת בפקודת הראיות הקובעת כי עדותו של עו־המרינה טעונה סיוע. בכל אינו יכול להרשיע את הנאשם על־ פי עדותו בלבד. הסיוע לובש צורות שונות. יש נסיבות, קבע בית־ המשפט העליון, ששקיע של נאשם בנושא מהתיי עשויים להוות סיוע לראיות התביעה ויגרמו להרשעתו של הנאשם.

הנאשם הוגדר בנתאפילו לתנים, למסמן של אמר מפרים, על זכותם של נציגעראפאת. משך 18 חודשים נגלו הקשרות הפלשתיניים בשטחים־בפלשתינים. כל תדרוך אפשרי כדי להשתתף בקונגרס ודשטתי שלו־המצע מגבע ישיר עם האיגוד הפדרציה הבינלאומית של העי־תונים. אבל ערב הקונגרס, כשראו תונאים, הדי האינתיפאדה בלשים. הפדרציה לא מביגה אירופה עייפה כבראה מהמנה הדי בנות, מתנאי הא – הזל מית של גז מדמיע ואבנים. הרוג ול הטלפונים והטלקסים. מספר 206 מרגש פחות מהרוג מספר מאה. הכל הופך לשגרה, בעיקר עכשיו, כשכל הולנד, אנגליה או גרמניה סרוח בהכנות לחופשה הקיץ המשפחתית. חשוב היה להם, לאנשי אש"ף, להוודע אל האירועים בשטי חים לכותרות. קול שישמע מעל בימת הקונגרס המסכן בציבי אנר דות עיתונאים מ־40 ארצות של העולם הנקרא חופשי, מיפן, האוסטר ליה במזרח ועד ארצות־הברית וקנדה במערב – הוא קול שמנסבות לו תודה בתבל כולה. אבל עבור הזכות להשמיע היה עליהם לשלם מחיר: הנשמה יד לעיתונאים ישר אליהם. והיד הזאת רעדה־דעדה, עד שנחתה תלויה באויר.

כל תירוץ להימנע ממנע

הסבה נשיאות הפדרציה הבינ־ לאומית של העיתונאים מתכננת ועידה שתוקדש למצבם של אנשי התקשורת הפלשתיניים בשטחים. הוועידה אמורה לתתקיים בירושלים, בהשתתפות עיתונאים מארוחה, אסיה, אפריקה ואמריקה. הרינור הארצי של עיתונאי ישראל, מנר בפדרציה מאז 1952, התבקש ל־ השתלב באירוע. תשובתו כתפץ לב, מתאר שהתאגדות העיתונאים ה פלשתינים בשטחים לשאיפה חברה בפדרציה תשב אותו לשולחן, ושני הצופים יקבע יחד את סדר היום של הוועידה ואת כל הפרטים הנוגעים הקשורים בארגונה.

נשיאות הפדרציה קיבלה את העמדה הישראלית. יתר כל כך: סוכם שכל עוד לא יהא ישראלים ופלשתינים –תוניס. גם בממלכה האשפית ל בישראלים שותף מלא לוועידה, הם תמיד יודעת יד ימין מה יד שמא לא יודשו לקונגרס. הסיוע עבר איפא למאה ירושלים, ואולי עשה.

ועל מה כל המהומה במנאפילו לתנים, למסמן של אמר מפרים, על זכותם של נציגעראפאת. משך 18 חודשים נגלו הקשרות הפלשתיניים בשטחים־בפלשתינים. כל תדרוך אפשרי כדי להשתתף בקונגרס ודשטתי שלו־המצע מגבע ישיר עם האיגוד הפדרציה הבינלאומית של העי־תונים. אבל ערב הקונגרס, כשראו תונאים, הדי האינתיפאדה בלשים. הפדרציה לא מביגה אירופה עייפה כבראה מהמנה הדי בנות, מתנא

סימני השאלה הגדולים של יוני 67'

לפני שבוע פירסם מוסף "הארץ" מבחר של קטעי מאמרים שהופיעו בעיתונות הישראלית בחודשים הראשונים שלאחר מלחמת ששת הימים. "ככה התבטאו אנשי הרוח והעט של אותה התקופה". כהשלמה וכתוספת, מובא כאן מבחר מתוך המאמרים שפורסמו ב"הארץ" מיד אחרי מלחמת ששת הימים (ובעיצומה של המלחמה), פרי עטם של חברי מערכת "הארץ" ושני מדיינאים בולטים

9.6.67

מלחמה ושלום

מאת פולס

[...] התלהבותנו על ניצחוננו, כבל שהיא מובנת ומוצדקת אלף פעמים ראוי, אינה צריכה להעביבנו על דעתנה עלינו להודות אף היום בעובדה כי במקרה שלנו – כמו, אגב, גם אצל מדינות אחרות – לא גורם השכח כשלעצמו מכשיר את הביטחון, ולא כל תוספת אוכלוסיה פועלת באותו כיוון. שכח ואוכלוסיה הם שני גורמים אשר יתנו שהם מוגדרים אחדיה אוכלוסיה עדינה עלולה לבטל את ערכו הביטחוני של שטח מסוים.

אינו מאמין כי מדינת ישראל תוכל לשאת מבחינה פוליטית בין לאומית בפעמטה העולה להיותר עליידי בריות כל הישבים הערבים מכל השטחים אשר צולל כבשם. יד לנו בבעיית הפליטים הקיימת, אם כי קשה להניח שלא תגדל, או שכבר גדלה בעקבות קרבות השבוע – יש לנו עניין שלא להגדיל היקף הבריחה עד למקסימום, אלא להר בילה עד למינימום. הכלל בנוגע לתוספת שטח צריך להיות כי אין לנו שום אינטרס להכניל את האוכ לוסיה הערבית בשיעור ניכר: כחה של מדינת ישראל הוא קודם כל בזה שהיא מדינה יהודית, ואין לקיים אותה ברמות זו אם נגרל בהרבה את האוכלוסיה הערבית. מכאן ששטחים ממיתים אשר מבחינה ביטחונית־גיאוגראפית היה רצוי מאוד שנמסרם לישראל, מהווים שנשר אדם מתוך לגבולותינו המוקנים.

[...] יהיו מהרבי ביניכו אשר יטענו כי עתה הגיעה השעה להקים שם מדינה ערבית־פלשתינית עצמאית שתהיה מוגבלת בקשרים שונים עם ישראל. לא נשתע אם אנשי השמאל יגלו בדעתו זו. אולם מדינה כזאת – אפשר שתביא לנו יותר צרות מאשר תועלת. היא עלולה ליהפך לסרטן של תובעים בין־לאומיים אחרתי ישראל הערבים יתעניינו בה יותר מדי. והיא עלולה אף להנו לדודש ויתורים פרטיוראליים מד דינת ישראל – דבר אשר אין להניח כי המלך ותסיין יוכ לעשות עתה או בעתיד הנראה לעין. מדינה ערבית־פלשתינית, רשבלוקאית־שמאלנית, לא תהיה בשבילנו שכן נוח.

[...] מי שמתלהב מהרעיון של הקמת מדינה ערבית־פלשתינית עיר מאת במשולש, יסבא בוודאי סעם בוויכוח רצועת עזה אל מדינה כזה אבל קשה לאלהניח במלאכי תיות מה מדינה זו. היה מי שטען כי כראי לסמוך את הרצועה לידי ירדן בסיני ובמצרי טיראן וכין שנאילץ להישאר בסיני – כראי לנו לנסול מצתים אלה, ומהנתים זה 19 שנה בעריסות חקש של אחדנו. כראי לנו לרשא מצע זה, בין שהנוף ישאר כ־ דיגו ובין שנמסר אותו תמורת יתרון מדיני או ביטחוני.

18.6.67

"מיום ליום" (מאמר המערכת)

שתי זירות למאבק המדיני

[...] הסכמים הכבשים הם עד־ בנות בידינו, ואין להניח כי מאן דהוא תמים עד כדי כך שיצפה בד־ צינות כי גישוש אותם עתה הקוזה למגיאות הסדר מדיני אחדי פיגוים. אבל העמידה הנמרצת ביותר בריתן זה לא תסמך שגרירים, מיניסטרי הוץ, ראשי ממשלה ונשיאים כאשר ישאלו אותנו מהן תביעותינו ומהן תבריותינו לגבי העתיד והיחוש יותר ולקראת האפשרות כי יימצאו מנהי־ גים עדים שיהיו נכונים לשמע ומתן ישיר עם ישראל. לכן השוב מאוד כי ממשלת ישראל לא תצפה לכך כי "המון יעשה את שלו" אלא תתוה לעצמה קודם בזרדים למדי־ ניות ישראלית, מתוך יריעה כי הכשלת מזימות עוינות בעצרת האו"ם אינה אלא שלב ראשון במערכה מדינית. על הממשלה לתבון כבר עכשיו מה יהיו צעדיה השני השלישי, בעוד שנגיעה ברגע זה עשוים את הצעד הראשון.

[...] אך אם נרצה בזה, חייב להיות מובן גם כי יהיה על מדינת ישראל להר־ סיזרוי מעבר חופשי מתבדון לעזה. הנרצה בכרז אפשר לנרום כי אין בכך משום סכנה הסודי מעבר כאלה, תמיד יהיה בכחנו לבטלם או להתניקה אפשר להוסיף כי שלטונו של חוסיין ברצועה פחות מסוכן בשבילנו מהמשכת שלטונה של מצרים. אבל אפשר גם לטעון כי מוטב להשאיר את עוסס הרצועה על כתפיה של מצרים דוקא.

[...] תמיד מעט הערבים כי ישראל לא תוכל להחזיק מעמד מאחר, אלא אם כן יתמכו בה מדינות זרות. מבצע סיני, בהיותו משולב במבצע מוקץ של בריטניה וצרפת, העניק כוח שכנוע מסוים לטענה זו גם בעיני משקיפים לא־ערביים. עתה תוכח בעליל כי ישראל מסוגלת להכריע את אויביה בשהיא נשענת על כוחה בלבד. אנחנו אמרנו כי אם שום מדינה זרה לא תסייע לערבים, ישראל תוכל לעמוד יחד מבלי עזרה זו לנו בבעיית הפליטים הקיימת, אם כי קשה להניח שלא תגדל, או שכבר גדלה בעקבות קרבות השבוע – יש לנו עניין שלא להגדיל היקף הבריחה עוד למקסימום, אלא להר בילה עד למינימום. הכלל בנוגע לתוספת שטח צריך להיות כי אין לנו שום אינטרס להכניל את האוכ לוסיה הערבית בשיעור ניכר: כחה של מדינת ישראל הוא קודם כל בזה שהיא מדינה יהודית, ואין לקיים אותה ברמות זו אם נגרל בהרבה את האוכלוסיה הערבית. מכאן ששטחים ממיתים אשר מבחינה ביטחונית־גיאוגראפית היה רצוי מאוד שנמסרם לישראל, מהווים שנשר אדם מתוך לגבולותינו המוקנים.

[...] יהיו מהרבי ביניכו אשר יטענו כי עתה הגיעה השעה להקים שם מדינה ערבית־פלשתינית עצמאית שתהיה מוגבלת בקשרים שונים עם ישראל. לא נשתע אם אנשי השמאל יגלו בדעתו זו. אולם מדינה כזאת יתר־ – אפשר שתביא לנו יותר צרות מאשר תועלת. היא עלולה ליהפך לסרטן של תובעים בין־לאומיים אחרתי ישראל הערבים יתעניינו בה יותר מדי. והיא עלולה אף להנו לדודש ויתורים פרטיוראליים מד דינת ישראל – דבר אשר אין להניח כי המלך ותסיין יוכ לעשות עתה או בעתיד הנראה לעין. מדינה ערבית־ פלשתינית, רשבלוקאית־שמאלנית, לא תהיה בשבילנו שכן נוח.

[...] מי שמתלהב מהרעיון של הקמת מדינה ערבית־פלשתינית עיר מאת במשולש, יסבא בוודאי סעם בוויכוח רצועת עזה אל מדינה כזה אבל קשה להניח במלאכי תיות מה מדינה זו. היה מי שטען כי כראי לסמוך את הרצועה לידי ירדן בסיני ובמצרי טיראן וכין שנאילץ להישאר בסיני – כראי לנו לנסול מצתים אלה, ומהנתים זה 19 שנה בעריסות חקש של אחדנו. כראי לנו לרשא מצע זה, כין שהנוף ישאר כ־ דיגו וכין שנמסר אותו תמורת יתרון מדיני או ביטחוני.

18.6.67

"מיום ליום" (מאמר המערכת)

שתי זירות למאבק המדיני

[...] הסכמים הכבשים הם עד־ בנות בידינו, ואין להניח כי מאן דהוא תמים עד כדי כך שיצפה בד־ צינות כי גישוש אותם עתה הקוזה למגיאות הסדר מדיני אחדי פיגוים. אבל העמידה הנמרצת ביותר בריתן זה לא תסמך שגרירים, מיניסטרי הוץ, ראשי ממשלה ונשיאים כאשר ישאלו אותנו מהן תביעותינו ומהן תבריותינו לגבי העתיד והיחוש יותר ולקראת האפשרות כי יימצאו מנהי־ גים עדים שיהיו נכונים לשמע ומתן ישיר עם ישראל. לכן השוב מאוד כי ממשלת ישראל לא תצפה לכך כי "המון יעשה את שלו" אלא תתוה לעצמה קודם בזרדים למדי־ ניות ישראלית, מתוך יריעה כי הכשלת מזימות עוינות בעצרת האו"ם אינה אלא שלב ראשון במערכה מדינית. על הממשלה לתבון כבר עכשיו מה יהיו צעדיה השני השלישי, בעוד שנגיעה ברגע זה עשוים את הצעד הראשון.

[...] תמיד מעט הערבים כי ישראל לא תוכל להחזיק מעמד מאחר, אלא אם כן יתמכו בה מדינות זרות. מבצע סיני, בהיותו משולב במבצע מוקץ של בריטניה וצרפת, העניק כוח שכנוע מסוים לטענה זו גם בעיני משקיפים לא־ערביים. עתה תוכח בעליל כי ישראל מסוגלת להכריע את אויביה בשהיא נשענת על כוחה בלבד. אנחנו אמרנו כי אם שום מדינה זרה לא תסייע לערבים, ישראל תוכל לעמוד יחד מבלי עזרה זו לנו בבעיית הפליטים הקיימת, ואם שכנוע בלבד יוכל לעמוד בשטח מסוים לפעמים לא־ערב

כתב זר / תום שגב

ארבעים שנה בפודינג

לפחות 15 מיליון ש"ח עלה הנסיון לשמח את העם בתערוכה

ללא פוליטיקה, עם בדגוריון מגבס שיודע לדבר.

אך הפוליטיקה, מסתבר, חזקה מהקיטש

כמה זה חדיש. אמרים לפיד

מה חושב דובר צה"ל

תת־אלוף אפרים לפיד נגד עיתונאים מסויימים,

"זדוניים, מרושעים וציניים"

מוכנות הדיעות עתי"ם יחסה השבוע לדובר צה"ל את המשפטים האלה: "אנו מודעים מתתדתרמות שאליה הגיעה התקשורת, אשר תוך שאיפות פוליטיות משתמשת בצה"ל לדעתו. הוא שימוש ציני, זדוני ומרושע בכוחה".

בסאטירה, קטע כזה לא היה עתם. כלבר צפר ולא חכם. מה הענין, שאלתי אחיין בר־צה"ל, ואפרים לפיד, תת־אלוף, 46, שנה וביצית בתפקיד כדובר, אבר בצרק שאיש הסכר כי העיתונות מייצגת "התתרבות" אינו ראוי לשמש דובר צה"ל. לא זה מה שאמר באמתה ודאבה, ולא זה מה שהוא חשב, כך אמר.

בעצם, התענייתני יותר במה שדובר צה"ל חשב מאשר במה שאמר אז לא אמר, אבל ביחס שהתולנו בציטוט הזה – אמנו בו ולא הרפינו, עד שהכרנו את הדברים בפרסונה מיוחדת משהו, שסיכומה הוא זה: כן, הוא אמר "התתרבות", ולא, זה לא הוא בישר מצלה. צריך היה לומר – ניגוד בין תרבויות. הרעיון הוא זה "תרבות האמת" של הערבים שהוה לוקלוסין מלתרבות האמת" של הישראלים. הערבים עסקים בהפרות שמועות, אפילו אם אין זו האמת, אם מפני שהה משרת את ענייניה ואם מפני שהם מאמינים שהם מפיצים אמת. הישראלים בוחנים עובדות. העיתונאי המסקר את הנעשה בשטחים מוצא עצמו בפני ניגוד של תרבויות, מפני שהוא מקבל מידע גם ממקורות ערביים וגם ממקורות ישראליים. אם הכתבי אחנו נכון, לפיד רצה להגיד שהעיתונאי – הצרכן שלו – הם סרבן לניגוד התרבויות הזה.

שאלתי מה ענין הדרון הפוליטיקה. לפיד אמר, שהעיתונות מרוחה על. הנעשה בשטחים עם עמדה פוליטית לגבי גורלותו של צה"ל שם, עיתון עיתון ועמדתו. "קודה הדרישה", אמר, שכשרסמים כתובה על מקרים ודיבים מבלי לתת לו שהות מספקת להגיב על הדברים, ככל שהמדובר בכתבות שפירסמו אינו דחוק מיום ליום (בניגוד לדיחוף הדשות, המצריכים פרסום מידיי) – הוא מבור ש"לעתים קרובות" הפירסום הזה אכן משקף "שימוש ציני, זדוני ומרושע" בכותרי של העיתונות, המביעי פוליטים. כבל שהעיתון שולל את נוכחות צה"ל בשטחים, הנטיה הזו חוקה יותר, אמר לפיד.

זה מצריך הסבר ודאיה, אמרתי לו – מה זה "לעתים קרובות"? לפיה "עמים" אחדות, בשבע, ביקשתי דוגמאות. לפיד הדיחם לכתבו שפרסמה בסוף השבוע שעבר במוסף "על המשמר". הכתב גבי כשן הביא את סיפורו של זקן אחד, בן 70, שסבו כי ארבעה חיילים השליכו אל תוך באר ועוד ארבעה עמדו בפה והסתכלו. גירסת דובר צה"ל: הזקן השלך לבאר בידי בנו. הסביע – יהודה.

לפיד כעס בעיקר על שרבדי הזקן והבלבל באותיות גדולות, מעל הכותרת, בצירוף הדגשה "מחוד איתיתאדה", ואילו גידסתו שלו לא הבלבלה. מהכתבה עולה שדברי הזקן מפוקפקים גם לדעת הכתב שהביאם.

שאלתי אם זהה דוגמה לדרון פוליטי. לא, אמר לפיד. הוא נתן לי חבישה עמודים מדפסים בהמשך, והם 12 דוגמאות של סיפורים שפרסמו בארץ וגם בחו"ל, ולדבריו התבר שאין הם מדויקים, ובחלק גדול מהמקרים – המעשים המתוארים בהם לא היו ולא נבראו. המקרים המפורטים בנייר הזה נשאים "מול סדסן" היא הכותרת לסיפורו של מחבר בערן מבגלוק, שפרסם כי מת לאחר שנמצע מדיות חיילי צה"ל, ולאמיתו של דבר מת מסרטן.

הסיפור שנושא את הכותרת "עלי באר" הוא סיפורם של תושבי הכפר יעבד, שטענו כי חיילי צה"ל השליכו רימונים אל תוך באר שבו היתה משאבת הכאר של הכפר, חד עלתה באש. בעצם, אומר הדובר, הדליקה נגרמה מקצר חשמלי.

וכך הוא מפרט מקרה מקרה, כל אחד וכותרתו, והכותרות, לדבריו, משקפות את הפלקלור המיוחד שבנושא הזה יצר בלשכתו. למרבה הצער לא נאמר בשיחה הזכן פרסמו הסיפורים האלה, למעט שניים או שלושה מהם, לא שמות של עיתונים ועיתונאים ישראלים, למעט שמו של מכתב וחדר מהעיתון "הצי". זה לא מוכיח שעיתונאים ישראלים מפרסמים "לעתים קרובות" סיפורים לא נכונים "מתוך דחף ומסעמים פוליטיים". תן שמות, אמרתי ללפיד. לפיד סירב. תן שמות, לחצתי. לפיד: "לא רוצה". אשר על כן, הדברים תלויים ועומדים באויר, כטענה מכלילה נגד אלמונים, ללא ראיות.

דובר צה"ל אמר שהוא מאמין בחופש העיתונות, מגן על חופש העיתונות, עושה להגשמת הצורה של חופש העיתונות בצה"ל. כתבי חדן משכחים אותו, אמר, ובצה"ל יש הסברים שהוא עושה יותר מדי בשביל חופש העיתונות.

כן, היו לו גם הסאשלות שלו. כאשר פרסם שחילים קברו כמה בעודם בחיים – הכחיש לפיד את הדיווח, מפני שהאמין, על יסוד בדיקה שעיבד, כי אין בה אמת. אחר־כך התברר שהיתה נכונה. אמיתתו נפגעה, הוא מעריך. הוא מתקשה לתת מענה מדיי לרבות מהתלונות בדיקתן נמשכת ימים, שבועות וחודשים. המשטרה הצבאית עורכת חקירה כמה עשרות מקרים שבהם נחדנו חשבים. בסך הכל היא חוקרת כעת כ־100 "חדיגים".

למרתי בהזדמנות זו, שכאשר דובר צה"ל אומר "חדיג", הוא מתכוון למעשה שיש בו חדיגה מתרומות של צה"ל. זה לא ענין של כמות, אמר לפיד – הנה, איפה, משהו מפלאי הלשון, אפילו "חדיג" הוא בהחדנת שגרה ומעשה של יום יום – עדנו "חדיג", בלשון הדובר.

יש לו, ללפיד, רעה מעניינת על השפעתן של מצלמות הטלוויזיה. הוא סבור שכיום יש להן השפעה מרסנת על התנהגות החיילים בשטח. חחילים למדו משהו על הנוק שצילומי באמה יכולים לגרום לישראל, ולמדו להזהר: אם יתפסו אותם בכמצלמות בשהם עושים "חדיג" – הם עלולים להסתבך. נראה שהם מחכים עכשיו עד שהמצלמות יסתלקו, אמרתי, והצעתי לשלוח הרבה מצלמות לגדה, אך לפיד אמר כי זה באלה שיש.

בשלב מסוים אמרתי, שעל פי־הכבוד, עיתונאי הגון יתנהג על פי הכלל הזה בכל מקרה של תלונה על פגיעה בזכויות האדם – חובת ההוכחה תוחל על השלטונות, לא על המתלונן, אלא אם היא מופרכת בעליל. לפיד אמר שזהו עקרון יפה, לזמנים יפים יותר. אני חשב שהוא טועה: ככל שהמצבים יפים פחות – העיקרון הזה יפה יותר.

לפיד חזר אל הנייה שלו בדבר "הרבות האמת" של הערבים, השונה לדבריו מזו של הישראלים. על כן שאלתי, אם הוא מצפה, בעצם, שהעיתונות הישראלית תאמין לו. לפיד אמר שהשאלה הזאת לא מפילה אותו מכסאו. תשובתו – "לפחות פיפטי־פיפטי". הרגש הוא על המילה לפחות. כלומר הוא היה רוצה שלא יהנו למידע שמגיע ממקורות ערביים משקל רב יותר מאשר למידע שהוא מוסר. כשהוא משוח: כין מה שהוא קורא בעיתונים לבין מה שידוע לו ממקורותיו, הוא מגלה אי דיוקים רבים, בכל שבוע, אמר.

הוא צו ק, אני חושב, כמובן זה שגם לעיתונות יש "הדיגים" שלה. לא כולנו מודעים לכך שגם העיתונות

בר־לב: כמינהג האסקימואים

כמה אירוני שהיחיד מבין חברי הוועידה המסדרת, שאיננה עוד, נאבק עתה על חייו הפוליטיים בעשיריה הראשונה של "העבודה"

מאת מרדכי ארציאלי

בספרו "פרופיל של תרבות פרי מיסיונרית" כותב אלמן ו. פרוזיס, שהאסקימואים אינם חסרי סנטימנטים, אך עליהם להתמודד עם מציאות קשה – הרעב במקרים נדירים, כדי להישרד, הם נעשים קניבאלים. בבתיהם הם נוטשים את הזקנים הדנים אותם לכליה, או שהם מוציאים אותם מהאיגלו ושולחים אותם למות. בסרבו מפלגת העבודה היו שביקשו לנהוג בחיים ב־ר־לב כמנהג האסקימואים. מי שהיה בר־חיות. הקדמות ברביעיה המכילה של מפלגת העבודה, נדחק למקום ה־18. רק 669 מבין 1269 חברי הסרבו המביעו עבור, ועתה הוא מאבק על מקומו בעשיריה הראשונה.

הכנסת איננה איגלו וב־ר־לב עדיין בסיכוי שנותרו, אך קניבאלים בחיים הפוליטיים בישראל אינו זר זיון ב־ר. ב־ר־לב, הדואה עצמו נכס מפלגתי ולא נסל, נפגע מכך שלא נכלל בין המשרדיים, ובמיוחד נפגע מדחיקתו למקום ה־18. ב־ר־לב לא נפגעתי. אני מבין שדיר המפלגה, שיכול היה לבחר רק שני משרדיים, בחר בשני הצמוקים – הנשיא לשעבר וראש־המפלגה לשר עבר. את האחרים קובע הסרבו. אני מסכים שיש צורך בכותרת הדשים, אך גם בכאלה שהכיבוד עשיה, ואשר מהגלים להתעדר עם הנהגת הליכוד. מרעים אלה במפלגה, המבקשים לשפוך את הזיעוע עם המים".

מפירות לחי

מי ששימש מוכל מפלגת העבר זה ועסק בשיקומה לאחר המפלה, מסכים כי שיטת המקומות המשרד יעים אינה הדמוקרטיה בהתגל־מותה "בעזרי, הייתי רוצה לראות רק שלושה משוריינים: יו"ר המפלגה, מוכל המפלגה ומוכל הסתערות. אגב, ידד הפרלמנט הבריטי משודרים ואינו צריך לעמוד לבחירה במפלגה.

מה הסיבות שבסיבוב השני, בשבוע הבא, תיבחנו לעשיריה הראשונה?

"לדעתי, העשיריה הראשונה צר־יכה לכלול ששה שרים ועוד ארבעה חברים מתאימים. זו יהיה מבחר, לא חכם ולא הוגן אם שר או שרים יוכאו עצמם בעשיריה השניה. אין לכך שום ציזוק.

"מה המקום ה־18 הוא סמיתת לדעי

"לא אומר שהייתי שבע רצון. הזו שמעות כי הנמנה להכנים פרס ראשון בכל מחיר תבוא על חשבון האחיקים. זו גם הסיבה שלמקום ה־18 נרחקתי דוחקה אני, מבין כל השרים, כי אני חזיק מהם, לא שייך לסתנה או לסחוו ולא מעורב בדילים".

בשבוע שעבר ערך חבר מרכז, המתעדר באחת מעדיות הפיחות, בדיתמילה לבנו. לסכם הגיעו כעשרים חלכים ושני שרים, שמעולם לא פגשו בעסקן. הפעם ידע מתי לחיחולה אילו ומתיחן בדחם עוד שבעיים, איש מהמדרים לא הזה מכבדו בנוכחתו. ב־ל־ב "לא הל־כתי ולא אלך לאירועים ובגיבים של אדם, שאינו אין לי קשרים מוקד־מים. לא יזמתי בכסים, אך אם הזד מנתי אליהם – וחפצתי. אם חבר מרכז רוצה לפגוש בי – ניפגש. לא מכיר שעשרות מעמדים יזמו אליהם חברי־כנסת".

כמתן, הוא לא ישב בחוסר מעש. אבא אבן, מסרים, כמעט ולא הרים טלפון לחברי המרכז. לא טפח על שכם, לא התחנן ולא הנתמנ שיצביעו עבורו. ב־ל־ב נפגש לפני הסיבוב הראשון עם 200 חברי מרכז והסביק לסלפון לכ־600. "זה חלק מהשיקה. לחבר מרכז חשוב מאוד להביר את המעמד פנים אל פנים, לא באמצעות כלי התקשורת או בפר גישה בסגיפים. כאשר הנקשרתי לאחר הנכרים הוא הודיע, כי רצה לתת לי את קולו – אך לא היה עושה זאת אלמלא סילבתי".

"הישיבות לא ישרנו"

ב־ל־ב שלל את הסברה כאילו המעמדים הנושים שבחרו בישיבת המרכז הפכו את המפלגה ליזנית לרעתו, הסיבוב הראשון היה היחנן שלפני הסרם. חברי המרכז בחרו מעמדים נושים לכנסת לפי משקי לם המנולי וללא מתן משקל־יתר להשקפתם הפוליטית. בשבוע הבא, ההשקפה הפוליטית תשחק מעט מאוד.

שאם ב־ל־ב גץ ואם אי יוכה

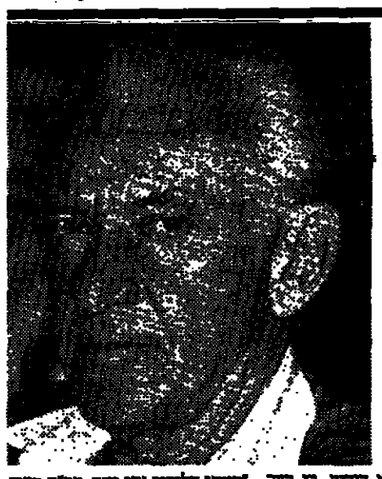

ב־ל־ב "בעיני הליכוד אני יונה – בעיני מפ"ם אני נץ"

"בעיני הליכוד אני יונה, מפ"ם רואה בי נץ, אך אני במרכז. השתתפתי בגיבוש הקו המרכזי של המפלגה בשאלות הון וביטחון. אני נגד מו"מ עם אש"ף, נגד הקמת מדינה פלסטינאית ונגד זחדה לגבולות הקו הירוק. בדעה זו מחזיקים מרבית חברי המפלגה. בעיני, יונה הוא מי שמאמין כי ניתן לעשות עסקות עם אש"ף, ואילו נץ הוא מי שחומר באף שקל. אצלנו במפלגה אין לא מאלה ולא מאלה".

ומה יעלה בגורלם של הישובים והתנחלויות בשטחים בסמכות של הסכם שלומז "הם. ישאר במקומם. ישראלים שיוכל להתעדר שם יכלו לעשות זאת, אך הם ישאר אזרחי ישראל. בימי המנראם הבריטי ועוד קודם לכן, היו בארץ משפחות גרמניות בתן ותנחורד גרמנים שביקשו לחיות בארץ. הם חיו כאן ולבחירות הבריטי בבריך. שר־המשפחה סבור כי להסכם כזה עם יורדן יוקדם הסדר ביניים לתקופת מעבר של 5–3 שנים, כדי לפרוק מתחים ולהעמיד תביעה זו במבחן.

הוא שולל את הדעה שהמלך חד־סיין יצא מהתמונה בעקבות האיר־תיאדה, וכי האופציה – הירדנית שבקה חיים. "אינני שופט את המלך לפי הבחירתו, אלא לפי מעשיו. כל עוד הנשרים על הירדן פתוחים, וכל עוד יש בפלמנט הירדני נציגים מהשטחים, חוסיין הוא פרטנר לדבר־ים".

מכל הגורלים שקפצו לבריכה הפוליטית – ריין, ובין, ידין, שרון, גור ואיתן – ב־ל־ב היה הפחות שאפתן. ב־1971, לאחר ששימש ארבע שנים כרמטכ"ל ומבלי שנבחר לכנסת, צחף לממשלה. גולדה וס־פיר ביקשו לגרור באמצעותו את דיין. באותם ימים הוכר שמו בין אלה שיגיעו בסופו של דבר לראשות הממשלה. בעבר אמר כי אינו מהרהר בכך, ותשובה זוחה נתן לראש־הממשלה דאז, יצחק רבין, כאשר זה הציע לו את משרד האוצר. כשנשלף מוכנבא לממשלה כיתן כשר המסחר־והתעשיה, אך תמיד שאף לתיק הביטחון. האיש שיש בו אמונות מפלגתית מופלגת והגיונות אמיתיות, לא נלחם ולא נאבק.

"שום יזמות מדינית למני הבחירות"

מדוע ויתרת על תיק הבטחון לטובת את תפקיד פחות־שרך בכשרד הבטחון?

"טלה לי, אבל משרד המסחר אינו פחות־ערך. על הביטחון ויתרתי בכלל שיקול מפלגתי פרטי. מינה עצמו, שפרסה עכודנו את הסקרים, אמרה כי אם אהיה המועמד לשר הבטחון נסיים בתיקו עם הליכוד, ואם רבין יהיה המועמד – יהנה המערך מיתרון. האם אמנע מהמפל־גה ניצחון פרט לתיקי הביטחון? זה ויתון, עמדו כל המשרדים האחרים לבחירתי, ואותי עניינה דוקא המסחר".

ליריד קיבל משרד, שנחור ללא שר שבע שנים ויותר, שכן הרר־יוסף בדג עמד גם בראש משרדי הפנים והדתות. גם מתנגדיו לא יאמרו שנכשל כשר משרה. כשהוד לה לפני וחצי שנה האינתיפאדה, נקק צה"ל לזמן כדי להיערך למצב חדש. בירושלים, הצבא אינגו מטפל בהתקוממות. המשטרה עושה זאת. לדעתו, המשטרה היתה מלכתחילה מאומנת ומצוידת טוב יותר כדי לטפל במצב, דגם היום ירושלים רגועה יותר מהשטחים, ללא קובנות נקרב אף אחד מעצרים".

ללא פיתרון מדיני אין הוא רואה את סופה של האינתיפאדה. אפשר להחזיק אותה בדמה נמוכה תמכלה, אך אי אפשר לחזור למצב הקודם, שבו את הסדר והבטחון קיימו כר־חות מעמים כלבר. הוא אינו צופה יומה מדינית לפני הבחירות.

אירוני הדבר, שהיחיד מבין חברי הועדה המסדרת – זו שבעבר ורצה גורלות פוליטים – נלחם עתה על זחיו הפוליטים. "הוא כבר זקן", אומרים חברי מרכז, כאילו שני היצחקים, שלמה הלל וישראל קיסר, צעירים ממנו. הוא אינו מרסני – אלא אם כן הוא מצליח להסתיר זאת – אשר לסיבוב הבחי, בשבוע הבא, וגם לקראת הבחירות לכנסת. "אם נצליח להסביר לציבור הבוחרים שממלגלת העבודה מפקידה את הכסר חוץ אם נדע להסביר שרבין ובר־לב, מושה גור הארי אור, ויצחק ראבוש בן־גל, אינם יודעים על מה הם מדברים ודק שרון יודע – אני לא מודאג". תמיד היה לו הומור יבש.

מלון ★★★
פרנק נהריה
—.39 ש"ח
+ מע"מ
(לאדם בחדר אזור)
לינה וארוחת בוקר
עד ה־30 ביוני
1988
להזמנות: טל: 04/920278
עד השעה 22.00
כשר

נאה מאוד
אקדמאית (36)
+ תינוקת מקסימה
מעוניינת בקשר רצוי
לבניה בית חם
תד 16310/61 ת"א

Hotel
waldhaus
Dolder
Zürich
Your preffered-hotel in Zurich, surrounded by parks and woods. All rooms with kitchennette, balcony, radio, TV, marvellous view. Swimming pool, sauna, solarium, massage: restaurants, snack-bar, shopping area, transportation to the city. Moderate prices. 10% reduction on room rate for Israel residents. (paying cash)
The traditional hotel for Israelis in Zurich.
Kurhausstrasse 20 CH-8030 Zurich
Telefon 0041/1/251 93 60
Telex 816 460
Telefax 0041/1/251 00 29

מאה שנה להולדת ש"י עגנון
חתן פרס נובל
מבצע הנחות מיוחד

9 כרכים שיצאו בחייו
במקום 175.- 105.- ש"ח

10 כרכים מן העזבון
במקום 215.- 129.- ש"ח

אורח נטה ללון	14.-	אלו ואלו	14.-	אסתרליין יקירתי	15.-
האש והעצים	14.-	הבנסת כלה	14.-	לפנים מן החומה	14.-
ימים נוראים	14.-	סמוך ונראה	14.-	ספר טופר וסיפור	15.-
עד הנה	14.-	על כפות המגבול	14.-	פתוחי דברים	14.-
תמול שלשום	14.-	ספר האותיות	11.-	שירה	19.-

בחנתו של מר לובלין	15.-	אורחות	15.-
מעצמי אל עצמי	14.-	מעמד	14.-
עיד ומלואה	15.-	מעמד	14.-
קורות בתינו	14.-	מעמד	14.-
תכריך של סיפורים	19.-	מעמד	14.-

★ עד גמר המלאי

ש
הוצאת שוקן / ירושלים ותל־אביב

כספת / נחמיה שטרסלר, יהודה שרוני, יונתן שרמן

בל"ל זול יותר

בהזדמנות מסוימת אמר לנו מנכ"ל בנק לאומי שותריבית השקלית אצלו נמוכה יותר מזו של בנק הפועלים, אך כמו במקרים רבים, אמר לנו מנכ"ל בנק הפועלים שותריבית השקלית אצלו נמוכה יותר מזו של בל"ל – אז מה עושים?

יסל להיות שהם מתכוונים לרביבים שונים של אשראי זה ואולי הם מרבים על תקופות זמן שונות, אך כדי להעמיד דברים על דיוקם, בדק 'כספת' את עלות האשראי השקלי בחודש מארס הבנה במשרכת הבנקאות ואחר כך שלח לשני הבנקים שאלה והה נא ספקו לנו את עלות האשראי השקלי בחודש מארס 88 ברכיבים הבאים:

1. חו"ד וע"ש – ממוצע מערכת הבנקאות 3.54%.
2. אשראי קצר – ממוצע המערכת 2.65%.
3. סה"כ אשראי שקלי משוקלל – ממוצע המערכת 3.24%.

בל"ל ענה בלי בעיות:

1. 3.40 אחוז.
2. 2.49 אחוז.
3. 3.02 אחוז.

בנק הפועלים ענה שהם לא יכולים לתת זילים יותר מבנק מסים, שכן אין להם נתונים לגבי הבנקים האחרים. הם אומרים שהם זילים יותר מהממוצע, אך הסכימו לתת לנו רק נתון אחד כתוך השלושה שביקשנו:

1. 3.23 אחוז.
2. מרבו לגלות.
3. מרבו לגלות.

לאחר מרבו של בנק הפועלים לגלות את שלושת המרכיבים, עשינו בדיקה משלנו וגילינו שהריבית הממוצעת בבנק זה בחודש יותר מזו של בנק לאומי. יש לנו גם הנעה שכל הבנקים יפרסמו בגלוי את מחיר האשראי כמו שעושה בל"ל, ואז לא נדרקה לממוצעים, אלא כל לקוח ידע את המחיר והתחרות תוביל באופן טבעי להורדתו.

איך להוריד דמי הביטוח

סכומי הפיצוי המשולמים אצלינו עבור ביטוח דירה, הביא לגל מכתבים למערכת בנושא. אחד מהם הגיע מגל דירחון מחזוקה.

"אספתי את מה שכתבתם בכספת' ופעלתי בהתאם לצפוותיכם. הגדלתי את סכום ההשתתפות העצמית ל־400 ש"ח על מנת להקטין את סכום הפרמיה. התחלת הביטוח 1.4.88, להפתעתי, התברר לי ב־20.5.88 שהשתתפות העצמית עלתה מ־400 ש"ח ל־476 ש"ח. לי היה ברור שזה סכום קבוע. מדיבה שלי יש סדרנים ואעקה (עבור זה לא מקבלים הנחה) ואין לי כל צורך בביטוח יקר. האם חברת הביטוח מעלה נכון?

בכפת ענה:

1. שהשתתפות העצמית המקבלת מגיע כיום ל־100 שקל, ואז פרמיית הביטוח הבסיסית לפני דמים, מגיעה ל־7.5 פרומיל (לא כולל נוקי מיגון).

ניתן להקטין את דמי הביטוח אם מסכימים על השתתפות עצמית גבוהה יותר מהמקובל. למשל השתתפות עצמית של 400 שקל מורידה את הפרמיה ב־20% ל־6 פרומיל. השתתפות עצמית של 800 שקל מזכה בהנחה של 30%, כלומר הפרמיה יורדת ל־5.25 פרומיל.

וזיך מזה ניתן לדרוש מהסוכן גם הנחת שלקטיב, וכך הקטן סכום הביטוח להגיעו יותר.

2. לא ברור לנו איך ויצקו גם בגה דמי ההשתתפות העצמית שלך, אך בכל מקרה ברור וידוע שכל סכום המופיע כפוליסה, גם ערך הביטוח הם ערך ההשתתפות העצמית – צמוד למדד, והתעדכן לפיה.

סוף סוף

מחודש מארס כותב "הארץ" פעם אחר פעם, שמי חידי הקפאו בעולם יורד לשפל חסר תקדים, אך מחיר הקפאו בארץ נותר קבוע. הנתונים מלמדים שבמארס ירד מחיר הקפאו בעולם לרמות הנמוכה ביותר מאז אוגוסט 1982 ומאז הוא נמוך במחיר שבין 900 ל־950 לישי"ט בממוצע. באפריל המחיר אף הגיע ל־860 לישי"ט לטונה, אך משרד התעשיה לא פנה אל חברת עלית בדרישה להוזיל את אבקת הקפאו מתוצרתה. אנחי המחזן במשרד התעשיה מסר אז, כי הוא בודק את רמת המחירים הבין־לאומית ובמידה של הבריקה תימסר ההחלטה לעליה.

השבוע, לאחר שלושה חודשים, נסתיימה הבריקה ועלית מסרה כי היא מחילה את מחיר הקפאו ב־7.5%.

מדוי תשואה אמיתית?

"כספת" פירסם לפני שבועיים את התשואות של קופות הגמל לשנת 1987, ושם צויין כי התשואה של קופת הגמל "קציר" היתה 6.56% בעקבות הפירוסם פנו אלינו מספר קוראים שטענו כי התשואה בפועל של "קציר" היתה 5.74%. אז מהיכן נובעים ההבדלים?

הפער נובע מרמי ניהול ומפרמיית ביטוח חיים. האמנם התשואה לאחר ניכוי שני מרכיבים אלה לגבי יתרות כספיות גדולות הינה 5.74%, ולגבי יתרות כספיות קטנות הינה אף נמוכה יותר, 5.49%.

'פטנט' לתשואה גבוהה

על שאלה איך להשיג תשואה גבוהה, עם בטחון יחסי, נענה לענות תבנית ותשה שהתאה כיום אלה על ידי חברת "רן מעוף". השיטה עובדת כך: בעל הממון מקים חברת השקעות כשוא בעל הסגיות. את הכסף הוא מלוה לחברה. על פי הוזיב, בעל עניין אשר הלוה את הכסף לחברה לתקופה של שנת מס מלאה, יקבל פטור מתשלום מס הכנסה, על מלוה הפרשי הצמדה שהיו לו באותה שנת מס. חברה זו יכולה להלוות את הכסף האמצעות "רן מעוף" בשוק האפור, תמורת עדיבות מלאות, ובר־יבת הדרישה של עד 3.5% (או 2.1% לחודש אחרי תשלום מס. אחר תום תקופת ההלוואה, ניתן לבטוח את הרווחים מהחברה בחברת משכנתת.

יש גם עמלות

מבצעי האשראי השונים הלכים ומשתלטים על חיינו והתבר נכון בעיקר בתחום־רכישת המכוניות. כמעט כל סוכניות המכוניות מציעות כיום פסלולי אשראי, חלקם בריבית בנקאית וחלקם בריבית גבוהה יותר.

אבל כראי לזכור, שבעת השואות עלויות האשראי השונות, יש גם עמלות הקאה לסיגון המיירות את הריבית האפקטיבית והגבל עשוי להיות משמ־עותי בעיסקת אשראי של עשרות אלפי שקלים.

המלצה משוכה את השוואה בין הקורות המיסון השונים לעשות לפי הריבית האפקטיבית השנתית ולא להתמקד בריבית החודשית שאינה כוללת עמלות, אותה אתה שומע מפי סוחר המכוניות.

הליש"ט צוללת

כפי שהזהרנו כאן לפני שבועיים, ההשקעה בלישי"ט עשויה להתגלות כהשקעה ספקולטיבית למדי. כמו שהלישי"ט זינקה כלפי מעלה לפני חודש וחצי, בשבועיים האחרונים החלה לצלול. היא ירדה משער של 3.19 מארקים לשער של 3.09 מארקים והתיצבות הן, שהלישי"ט תמשיך ותחלש בעתיד.

הממשלה הבריטית ניסתה לנגע מגמה זו וליצב את הלישי"ט באמצעות העלאת שער הריבית באופן שלם תוך שבוע, אך בשלב זה הלישי"ט ממשיכה לחלש.

חופשת לידה לאב

חוק שוויון הזדמנויות בעבודה, שנכנס לתוקף בר־אשון לאפריל, מאפשר, לראשונה, גם לאב לצאת לחופשת לידה. זה נשמע מעניין אך הנושא אינו כה פשוט ויש לעמוד על רקיעות החוק הדדש.

האב יכול לצאת לחופשה ללא תשלום רק אם עבד במקום עבודתו לפחות 24 חודשים ברציפות לפני הולדת הילד ובתנאי שאשתו של האב עבדה במקום עבודתה לפחות 6 חודשים רצופים לפני תחילת הפר־שה ללא תשלום של האב בנוסף, החופשה ללא תשלום מוגבלת לשנה אך לא יותר מרבע מהקופת העסקתו של האב במקום עבודתו. האב אינו יכול לסול ממקום עבודתו וחופשה בתשלום במשך שלושת החודשים הראשונים שלאחר הלידה. חופשה זו, המבוטה על ידי הביטוח הלאומי, נשארת גם עכשיו ברשות האשה בלבד.

هكذا من الأصل

תרבות וספרות

ההיסטוריה הנגדית

מאת יעקב שביט

"הזשבון הלאומי" הוא ניסיון להציע מסכת שיטתית ומקיפה של היסטוריה נגדית להיסטוריה הלאומית המקובלת. בעז עברון מנסה להכחיד בספר את סיכת כשלונה של היצונות, ונעזר בעצם בביקה של תוריה היהודית כמנה צמחה, ובו בזמן הוא מנסה לחולל אוטופיה הנועדת להביל את החברה הישראלית לתוך־מבחנים שונה בתכלית, המנוגר בעצם ל"טבעה".

עברון אינו מסתפק עוד בתורה מקסטת אלא נוטל מלאי־תפניים מקדמיו, וממקורות שונים הנחברים כך שיוצאיו לתיאוריה הנרולה, שראוי אולי לכנותה לאור מיתוס־שיטוריאלית אנטי־ציונית. כלומר, עברון מגיש את המשנה הלאומית ה"כנעניית" בצורה מעוגנת, מוחזבת ומשופרת. עד שבסופו של דבר הוא מציע "אוטופיה" שאינה "כנעניות מתונה" אלא עומדת ביעוד גמור לתפישה הכנעניית המקורית. לפיכך, על כן, וחבור שיש בו חזרה על רעיונות מוכרים, לא מעט אבחנות מקוריות חדישות, וגם לא מעט הבלחות.

בכל הנוגע לתולדות עם ישראל בתקופת המקרא חולק עברון בעקבות המחקר המודרני, שעמדותיו מרוחקות מהמוסכמות ההיסטוריות הרחוחות ברשות־הקול בישראל. בכל הקשור לתקופת בית שני הוא ממשיך עקבי של המסורת ההיסטוריוגראפית הפרוסה שנמית, שלא שיתנה הרבה מעמדותיה גם ברוך הארצון. על פי השקפה זאת, עדת שבי־ציון הביאה לעולם "יהדות" חדשה לגמרי, שהיתה ארץ־ישראלית וארפלטית במהותה. ארפלטיות מפני שהיתה ארישה לפוליטיקה דים במזרח־אירופה, שהליד מצרו את הרצון ל"יצבר קיום זה למקום אחר, וחאת על ידי שינוי מחת הזיקה לארץ־ישראל מ"ארץ קודש" ל"שלוחה". הבלחתה של הציונות, על פי עברון, היא איפוא תולדה של כושר מניפולטיבי למצוא את הסמל והיסטורי המתאים להלחיב בו את האמונים.

ריכוז של עברון בפרק זה, המור בעצם על ויכוחים שנישמר בראשית המאה, לא יוקשה לגלות בו את הערמומות והחמקמקות שבהן הוא פוסח על מה שהיא בסופו של דבר השאלה המכרעת: בזכות מה יכלה להמוך "ארץ קודש" ל"שלוחה לאומית"? כדי להקל על עצמו מתאר עברון את רוב העלייה היהודית לארץ־ישראל כהגירה, שאינה מונעת על ידי פוטיקאמיה רעיונית דוחקת, ואת תולדות הישוב כהיסטוריה מודעת של התבולות בין הישוב לבין יהודי התפוצה. לכך מר־סיף עברון את התיאור המוחק שעל־פיו התנועה הציונית, שבמקום אחר הוא מתאר אותה כמדלת־אונים לחשיבי, טיפרה, לא פחות ולא יותר, אפשרויות רר־אליות של הגירת יהודים מאירופה לחבלי־עולם שונים בשלהי שנות השלושים, תלות זאת, שמצדה האמר מהזה ניצול פוליטי וכלכלי מתוחכם של הנולה בשיר־חנו של המריבה, ויותר מכך – לשרותו של המימסד השליט בה, מונעת מצדה האחר כינונה של מריבה ציונית־ארצית וחברה לאומית־ארצית־ארצית, שרק הן עשויות להביא את הגאולה.

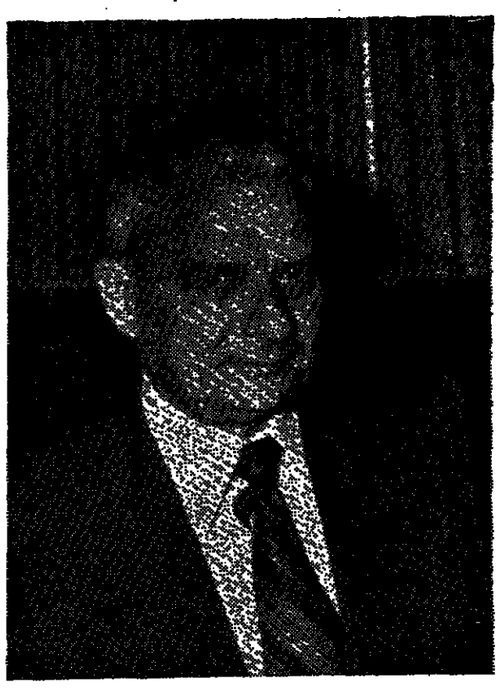

בועז עברון: חדלונה של התרבות הלאומית החילונית בארץ ישראל נובע מחולשה אימננטית, מתלות הרסנית ב"יהדות" האנטי־לאומית

(להחציא אותם חוגים שעל־פי עברון ישבו בירושלים וקראו מן הסתם את אפלטון ואריסטו, והסתפקה באי־מונמיה דתית; וארטיריאלית מפני שהעריכה את עצמה הנרה תיאולוגית ולא הנרה "טבעית", ותוצאה חפיפה בין ה"עם" לבין הטריטוריה שהא יושב עליה. היהדות, איפוא, אינה נוקפת למרינה ואפילו דוחה את המרינה, והיא מסבבה מתגרית, שמאה, "מאתנו היה מדי" כדברי טרנבי, שעברון מאמץ את דעותיו. היה דתן, על פי גרסה זו, היא קאסטה דתית, ומשפה זרה ומחרה בהיסטוריה ואנושיה. ממילא כל ניסיון לעגן את היהדות במרינה ובקיום של אומה־טריטוריאלית הוא ניסיון שקוטר, שסוף חורבן.

אף שבמקום אחר מטיל עברון ספק בערך שיש לדיונים היסטוריים שעניינם העבר הרחוק, בכל־זאת אין הוא יכול שלא להורות לדיון אחד בעבר ההיסטורי, על מנת להוכיח שראי־אפשר לבנות עליו הויה מודרנית ו"טבעית". ההיסטוריה לא נשמעת תמיד להנחות המוקדמות שלו, על כן צריך לאנוסה ולנוזמה על־פי הנחות המוקדמות, ומה שחשוב לא שחות – לבטון מציאות היסטורית רחוקה על־פי אמות־מידה מודרניות בתבליה. עברון תובע הזיה היסטורית של העבר, אבל שהוה שוב ושוב בהזיה ההיסטוריוגראפית הפרוסה שנמית, שלא שיתנה הרבה מעמדותיה גם ברוך הארצון. על־פי השקפה זאת, עדת שבי־ציון הביאה לעולם "יהדות" חדשה לגמרי, שהיתה ארץ־ישראלית וארפלטית במהותה. ארפלטיות מפני שהיתה ארישה לפוליטיקה

הסיסטוריה העתיקה והחדשה של עם ישראל והיסטוריה הכללית נבנים, על־פי עברון, כמעגל בחיה ומדרשמעית של כוחות ותהליכים. בשביל עברון לא קיימת מציאות שיש בהן מיעוטים לאומיים ואנגיים ותרבותיים; הנרכות האנגלית הנרפיתית, למשל, דומות בו לא בכל בהיותן "תרבויות וחילוניות" הפועלות ומתי קיימות בתוך "מרינה ניכראלית". חילונה של התרבות הלאומית החילונית בארץ־ישראל נובע על־פי הן מחר־לשה אימננטית, מתלות הרסנית ב"יהדות" האנטי־לאומית, והן מהעובדה שבעצם אין בכמה "תרבות לאר־מית" בעולם המודרני שבו שוררות, על־פי עברון, התנגדויות רב־לאומיות ומרינות אוחזות ניכראליות. אם לא תסכן את עצמה בכלמן ובדמותן, אומר עברון, תידרד מרינת ישראל לתיאוקרטיה לאומנית, הן תהיה גם אחרתית.

אלא שבמקום אחר מרע עברון לקושי. בביקורתו את הכנעניה הוא קובע שאי אפשר להפריד בין העבריות הקדומה לבין "הנכרים העכומים והעשירים של תרבות היהודית", ואי אפשר "לולג על פני אלפיים וחמש מאות שנה ולגנן. תודעה לאומית עברית תהיה תמיד בעלת דיקה ליהדות". סיבה של דיקה זאת הד־הבדלה בין "אותרות" ל"לאומיות" אינו מתפרש. והנה כי כן, לעריכי ארץ־ישראל, שעברון מנתח היטב את הנבעות תודעת היחוד הלאומי שלהם, מעניק עברון מרינה משלהם, אף כי כולם ממעוך מרינו רחב יותר, ואילו לחברה היהודית בארץ־ישראל, שגם היא, לפי תפישתו, ותפתחה כחברה לאומית "יהודית", לשחות בתר־קשת המנאם, והא מציע לחזור על המרינה הלאומית ולהמירה במרינה "ניכראלית" וב"שטשוש הבחנה בין לאומיות לאותרות".

הנתליך האינטלקטואלי שהוביל את עברון מלה"ל ומקבצת "אלף" הכנעניה דרך "הפעילה השמית" וחוב "אנגר" הוא הנתליך מרתק וסימפטומטי. בעיקר של דבר הוא הרבה יותר ביוגרפיה של אדם אחד, ובכך וחשיבותו של הספר להיסטוריה האינטלקטואלית של החברה הישראלית. אי אפשר שלא להניח שגם אם לה"ל מבקש עברון לצדד בדשותו, אבל הקודא את הנחלות הזעיריות הראשונות הראשונה של "רשימת הלוחמים", באמצאה של לחי", יטמא שם, בבר הרגשת עדן המובר־ניות העברית, גם תביעות מפורשות ל"הזרת הלם העברי מכל ארצות פזורותיו למולדת", ואילו הפרייר־מציה הפרטנרמיית או הניטרליסטית" של לחי" המאחר, באה לא כדי לשבור את המסגרת הפרום־לאר־מית, ואת מערכת היחסים בין היהדים בארץ לבין הגולה, כמעמת עברון, אלא מתוך ומהדשגויה שלברית המרעצות אין ולא יהיה אינטרס איפריאליסטי במחרה הנינכון, בגיבוד לבריטניה ולארה"ב, ועל כן תאפשר את שחרור ארץ ישראל כולה משלטון זר וכינון המדינה העברית על הארץ משני עברי הירדן.

ריכוז הזיסטורי והעקרוני של עברון ראוי לבחינה רחבה יותר מהמתאפשר כאן. בפרקה השוררת אצלנו יש לזניחה שהספר אינו אי שם לשולי הדיון הציוני, וחבל. כשם שהוא מסיב לחשוף לא מעט מפרכות תמונת־העבר המקובלת ומחלשות המיעוד הציוני, הוא מהחה גם שיקוף בהיר של חלשות המיעוד האנטי־ציוני הבא בשמה של הלאומיות הפרטיקולרית הנ"ל־ציוניות".

יעקב שביט הוא פרופסור להיסטוריה ישראלית. כתב בין השאר על התנועה הכנעניה ועל הימין הישראלי.

מתבוסס בדקדאנס

לילות פרנקפורט העליזים, שלושה מחזות מאת יוסף מונדי, הוצאת שוקן, 1988

מאת אביעד רן

ספרו החדש של יוסף מונדי כולל שלושה מחזות: "אנדרסה הפוכה", "מיסטריה אמריקאית", "לילות פרנקפורט העליזים". לאחר ההתרגשות שבה לווה עלייתו ניריזתו של המחזה הזה מבמת הדיאטרון, וכה "לילות פרנקפורט" למיקוד חילוף של עניין הציבור: כעת, משיצא הספר, מצוי בידינו מקסם ממשי, שאפשר לחתיחזם אליו באופן כרוך. אדם של סנסציה (ושל אלכוהול) עולים מן הטקסט הזה, וחזמה שרמת הנתייחד מות הפללית אליו יורדת בהתאם.

כל אחד מהמחזות שבספר עוסק בעניין שונה. "אנדרסה הפוכה" הוא השתלשלות־אירועים שכולה פרי רמיונו של סופר המנסה לרקום מציאות סביב חיילי מנ. "מיסטריה אמריקאית" מתרחש בניו־יורק הנרולה והיקנית, מקום שהמרות מתרוצצות בו בדרכן אל העושר. "לילות פרנקפורט העליזים" מתאר את נפילתו של מועדון־לילה רקדני מפרנקפורט, שבעליו היהודי מסמך הענוגות פרוורשים ללקוחותיו. את המכבה המשותף האמיתי של המחזות אפשר להגדיר וחזקה דרך הערשה המקרה של הטיפים. יש פה, לפי הסדר, שלושה סימנים של אבסורד: ב"אנדרסה הפוכה" יש חיילי דמיוני שהקם לתחיה, משתגר, ונהרג שנב. "המרתף אחר", אחרי המסטר, הואר המעשה אליו הלך ודרך. ב"מיסטריה אמריקאית", "הניחון לשות מתחיל לצייר גרפיטי על הקירות, שרבוטים שלמעשה הם קשקשים משוגעים, הואר הלך ודרך", וב"לילות פרנקפורט" – "על הבמה נשאר רק הצמר הגלוב הממלמל אלי למה עזבתני... הואר המרחו עליו ודרך לאט".

כלומר, המחזות לא מסתיימים: הם "דועכים לאט". המוף נשאר פתוח, והאבסורד שולט, בעמוד, בעפילה וב־חוסר התגלית. אלה מחזות העוסקים בשיגעונה של המציאות.

"אנדרסה הפוכה" משתמש בטעלול סטרותי ידוע של תיאטרון האבסורד: הנעה של הסיות המיוגיות על הבמה, כשהמשקר־בחסים הוא המוסר, שקמשבו עליהם הוא מעניק להם מבשות מיסיה. העלילה קשמנית ובעלת מציאות הדרשות זו את זו ללא קשר ביניהן מלבד שרירות־לבו של המחבר. גם "מיסטריה אמריקאית" מבוסס על רצף עלילה כזה, וגם המבנה, שזה מיניפה, לפחות זאת הסיבופת שלי. הזחר אותי הבינתי" דורש הזייל הזמת מהמחבר שהקימו לתוזיה, כשאפשרנפס בקטי, ודוזה כבר להתלק מכל זה (מהסיבופת הזה אל הסיבופת הבוכרת), ולהמרחק מלבנה הרמנייה. "לבנה) (מתקרבת אליו, מריחה אותו) זה אתה... דפוק אותי... שכולם יראו... לאף אחד כאן לא אכפת מאף אחד... מרשרתים ורקובים... אני צמאה למשהו נקי... בוא אצלי... מקא אלי... צמא לתעכר".

אגב, באף אחד מן המחזות אין ולוא אשה אחת המתפקדת מעבר לאוקט הבסיסי של פריטה־הזוגה. הדבר מצביע על מובלות מסוימת של מנדי, שהוא בעל לקסיקון מלות־ברולה של ציטטות וחרוזות־על־עצמן בעניין זה. גסות־הרוח בהפכה לשיממון. אין הסתלקות, אין מוצא מהטיבופת. קוד הפתוח כאן הוא הדוויה ובאר־מית הזובקת־כל. האבסורד והשיגעון ניצבים לבדם על הבמה ואינם מחוברים בקשרים של עומק לחיים ולשפיות.

"הדיים שאני יכול להעניק לכם הם רק אשליה... זה שקר... זו המצאה סטרוחית", אומר המחבר ב"אנדרסה הפוכה". וזה אופייני לטקסטים של מנדי, הטעקים ברר־אחרים ולא באנשים, בהבזקים ולא בלילה. הסטריאוטיפיות של הדמויות מכוונת, הן תלויות על וזמים סטרוחיים, סימבוליים, אבל הן נשארות שרוד־מים, "שרבוטים משוגעים" חסרי־משמעות כמו זבובים המבים בידיהם ורגליהם בייאוש על־מנת להחזיק מחסתי המתוק והמהסיבופת הבלילה.

בשני המחזות הראשונים, רצף התפקידים הקבוע, המונולוגים השבורים והמציגות המתוחלפות, אינם מתחברים ליצירה שלמה: התוצאה המופית היא מקין רישום גס, סקיצה לא־גמורה. "לילות פרנקפורט העליזים" הוא המחזה האחרון והמגובש ביותר מבחינת עלילה ובנוי על ציר של זמן ומקום. מנדי מגביל את עצמו להתרחשויות במועדון־לילה אחד, שבעליו בפשיעת־רגל, ובעיר ישראלי ושמו ידידי מגיע אליו ומחמש עבורם בשוטר. מנדי מצליח לצלוב כאן מקסם מהמציאות הדרמטית שלו. חילי וחלף, הבוז, הוא דמות ריאלקיטנו: יהודי בין גרמנים, שפוי בין סוטים, אבוך שוה טיבופת, לפחות זאת הטיבופת שלי. הזחר אותי הבינתי" דורש הזייל הזמת מהמחבר שהקימו לתוזיה, כשאפשרנפס בקטי, ודוזה כבר להתלק מכל זה (מהסיבופת הזה אל הסיבופת הבוכרת), ולהמרחק מלבנה הרמנייה. "לבנה) (מתקרבת אליו, מריחה אותו) זה אתה... דפוק אותי... שכולם יראו... לאף אחד כאן לא אכפת מאף אחד... מרשרתים ורקובים... אני צמאה למשהו נקי... בוא אצלי... מקא אלי... צמא לתעכר".

אגב, באף אחד מן המחזות אין ולוא אשה אחת המתפקדת מעבר לאוקט הבסיסי של פריטה־הזוגה. הדבר מצביע על מובלות מסוימת של מנדי, שהוא בעל לקסיקון מלות־ברולה של ציטטות וחרוזות־על־עצמן בעניין זה. גסות־הרוח בהפכה לשיממון. אין הסתלקות, אין מוצא מהטיבופת. קוד הפתוח כאן הוא הדוויה ובאר־מית. האבסורד והשיגעון ניצבים לבדם על הבמה ואינם מחוברים בקשרים של עומק לחיים ולשפיות.

"הדיים שאני יכול להעניק לכם הם רק אשליה... זה שקר... זו המצאה סטרוחית", אומר המחבר ב"אנדרסה הפוכה". וזה אופייני לטקסטים של מנדי, הטעקים ברר־אחרים ולא באנשים, בהבזקים ולא בלילה. הסטריאוטיפיות של הדמויות מכוונת, הן תלויות על וזמים סטרוחיים, סימבוליים, אבל הן נשארות שרוד־מים, "שרבוטים משוגעים" חסרי־משמעות כמו זבובים המבים בידיהם ורגליהם בייאוש על־מנת להחזיק מחסתי המתוק והמהסיבופת הבלילה.

בשני המחזות הראשונים, רצף התפקידים הקבוע, המונולוגים השבורים והמציגות המתוחלפות, אינם מתחברים ליצירה שלמה: התוצאה המופית היא מקין רישום גס, סקיצה לא־גמורה. "לילות פרנקפורט העליזים" הוא המחזה האחרון והמגובש ביותר מבחינת עלילה ובנוי על ציר של זמן ומקום. מנדי מגביל את עצמו להתרחשויות במועדון־לילה אחד, שבעליו בפשיעת־רגל, ובעיר ישראלי ושמו ידידי מגיע אליו ומחמש עבורם בשוטר. מנדי מצליח לצלוב כאן מקסם מהמציאות הדרמטית שלו. חילי וחלף, הבוז, הוא דמות ריאלקיטנו: יהודי בין גרמנים, שפוי בין סוטים, אבוך הסגנון, והקישור המגימי הוא לאלה שב"אנדרסה הפוכה". בשני המחזות, הנוכן האבסורדי מתלול ומשי־פיע על השפה. המשפטים עגולים ומשוטים בשלוש נקודות, כאילו צריך הקורא להשלים בעצמו את המשפט. הטקסט כולו מורכב ממונולוגים שבחוים, הנתרחשויות סתרוחיות, הדמויות מתשלכות מקומן הטבעי לתוך קלחת מוקדת, דמגיות: כולם נעים, מבי־לים, בתוך חוזית מסרפת וסציות מתולפות.

הניחוי על העטיפה הוא של ביאורת ברוס (ולא אשר דיקס כפי שנכתב); ציור דומה להפליא לזה המופיע על עטיפת התרגום של "מלין אלכסנדרלאר" מאת אלפרד דבלין. אותם כוחות־מצבע ארומים, לחיים סטרוחות, פושעים לארמגולחים ונשים לארצנעות. אלא שכאן נוחר הניחוי כיומרה ללא ביטוי. מנדי נמשך אל הדקאנס הגרמני, העולם־התחתון המגוון עשוה־הכסף, שוהה־השבאמס המהגר בקול רם, עולם של פושעים בינקפוסיים חוגנים. ברלין, או פרנקפורט, הן מרכזי ההויה האבסורדית־דקדנטית של מנדי. עולמות שפו־לים, המתמזגים בסיפוק והתעוגות והיצרים של כל הסי־מסים וכל הסטיות.

עולם המרגרונים הזולים של ברגניה הוא מוקד משיכה מרכזי של מנדי, בהיותו תמצית הדיפוש הכללי אצל הבאה והתעשרות, שבהקצנתם נהפכים לסטיה, ולאחר מכן – להתעשרות מעל לסטנדרט הכלליה. כי הסטיות, לפי מנדי, נמצאות בכל מקום. "מה אכפת לי מה שהם עושים בין ארבע עיני חדרי־המיטות שלהם, אם הם לא מנסים לכפות עלי את הסטיות שלהם", אומר אחד מגיבורי "לילות פרנקפורט העליזים". הנה אחד מגיבורי "מיסטריה אמריקאית" מתוחלף בגבר אחר, ואחר בגבר אחר, ואחר בגבר אחר, ואחר

שבוע של ספרים

מנחם בן: קסמים

תמר גולן: שחור־לבן

תרגום

לצאת אל החיים. מאת אניטה ברוקנר. תרגמה אילנה דן. הסדרה הספרותית / הוצאת ספרי סימן קריאה / הקיבוץ המאוחד / ספריית מעריב. 1988

אניטה ברוקנר התפרסמה בספרה "מלון האגם" שזיכה אותה בפרס "בוקר". הזקתיי האפשר לומר שמאז מתחלק הטלם בין אהביה לבין אלה שאינם נמנים עם קבוצה זו. אין ספק, היא כותבת היטב. ספרה קריאים ומעודדי סקרנות. מצד פנגנה אין היא מוסרת מודעת דיש בסגנונה המאופק, הקר, הדיוחד והמדויק משום המעלה על הדעת את ג'יין אוסטין, אלא שהעולם שהיא מתארת זוא מונבל הרבה יותר ואי אפשר לומר עליו שהו מיקרוקוסמוס שרדמו משוקף עולם ומלואו.

מרש הספר למי הקורא שליבאות אל הזרים" הוא ספרה הראשון, הבעת הקריאה בו יש הרגשה, אולי מוטעית, שמדובר בדומאן אוטוביוגרפי במסווה, או בדומאן בעל יסודות אוטוביוגראפיים. זהו סיפורה של אשה שסולמיבה את הזרים, גם בעברה וגם – ובעיקר – מבחינת הרגשתה הפנימית. זו אשה הזיה בשולי הזרים בשהזרים האמיתיים ופלשים על פניה, משאירים מה ושם כמה צלקות, בלא שהגיבוה הגי גוים מהם וגישה של ממש. עיקר עניינה בספרות, שאותה היא הופכת למקצוע האור דרכה היא מוגנה בזרים.

כך עולה כאן הבעיה של בריון ומציאות. הטלם המתואר ב"לצאת אל הזרים" שאליהם לא יגאים באמת אף פעם, הוא עולם קפוא, חסר דיפוח, שמעט מאוד משתנה בו הדמויות – לא זו בלבד שהן חסרות חיים כמנן של שינויים והתפתחויות הזרות, אלא בעיקר הן חסרות חיים פנימיים, מעין מרוכזות של הנוכל, לא במובן הפרגני, של הקונפליקטים הנוכלים, אלא גורל הנגולם בנסיבות הזרות, הגרישות והחרות העניין כמעט. אף־על־פי־כן יש הרבה כאב בסיפור, כאב שקט, מוכלא, המשיק את העלילה במתח בשם שהיה מוזיק את אבני הבניין לבל יקרסו.

גבריאלה דוזן

אפריקה

אמריקה אמריקה. מאת תמר גולן ואמנון דנקנר. ספריית מעריב. 1988. 272 ע'

קסמה של אמריקה על פי גולן הוא בעיקרו הזוק, יומי עם השאלות הגדולות, הראשוניות והיקומיות, אותן שאלות שהמציה המערבית הנבעה מהן. האמריקאי אינו מהנחמים. הזיים והמות הם בעיניו מעגל שלם, של הזרוד, של המשפחה ושל השבט.

אי־על־פי־כן התמה: אינה אידיליה. אמריקה שלאחר הקולוניאליזם היא ארץ שמעבה בין קידמה וממדה. רוכן של הנעפעת שגולן מספרת עליהן, שוהשן הוא בקרע זו. ויש הארם הלכן, שהקשר שלו ליבשת נע בין ניצול אגואיסטי לבין אהבה ומסיבה לא רציונאליים. הדגמה לכך מצויה בסיפורו של בריאן, הזוד ומסופר בספר: ארם לבן מאבץ תיבועת שחורה. התפוכות שלה בהתבגרה הוא סיפורה של היבשת. זוהי גם ראיאציה חופשית על שדה ידועה של קיפלינג שבכתבה בהקשר אסיתי, האומרת שמזרח הוא מזרח ומערב הוא מערב, והשניים לעולם לא יפגשו.

גולן היא למעשה היסטוריונית של רגע מסוים שאת חשיבותו ותחומו היא קבעה לעצמה. הרגע הזה הוא הסיטור שלה, ואין להתעלם מכך שהוא רחוי תשוקה ויצר, וכנות רבה עם קרטוב של הבאה שבחר־סול וחשבנות.

יגאל צדר

לילדים

ספר הקוסמים. מאת מנחם בן. הוצאת כתר, "כתר־לי", ספריית לילדים. 1988

איפה היית וכה עשית במשך 20 שנה, המשורר מנחם בן, אתה שתיבגמת את "ארץ הישיטון" ועלית כמטאור־הקומה? עכשיו אני יודע מה הוא עשה היומ: כתוב ספר שירים לילדים. "ספר הקוסמים". ספר חמוד.

גלריה של קוסמים מצויה בספר, שיר לכל קוסם. קוסמים מוזרים, קצת תמהוניים, שפגישתם אינה רעה ויש להם חוש הומור מפותח. למשל, הקוסם אברהם:

"הקוסם אברהם/ הוא טיפוס מעניין/ קורם כל, הסיה לו שן,/ וגו'. למרות שמרוהר בקוסמים בעלי יכולת־כישוף גדולה, יש רק אחת שעושה דברים רעים והיא דינה, מלכת הקוסמות. אבל גם זה לא מתוך כוונה רעה: "אם תעבור עליהה ר"ל/ והיא תרבה/ עצבים בתבלת/ אז אתה תהיה/ עצבים בתבלת –/ והיא תאכל/ אותך ילד,/ כי אתה/ עצבים בתבלת".

שאלתי את ליאור, ילד יצוגי בן עשר, מה דעתו על הספר והוא ענה "נהנה אבל קטן עלי". הזלנו, שהספר יהנה בגרשה כפולה.

אביעד רז

כתב־עת

The Tel-Aviv Review. שנתון לשירה. פרוזה, ממות, זיכרונות ובו', שנכתבו בעברית ותורגמו לאנגלית, או שנכתבו בידי יהודים בשפות שונות. העורך: גבריאל מוקי. הוצאת עכשיו, 1988. 360 ע'

דוח אקונמית מוזה שורה על ומבחר הנוכל הזה, הכולל בציגים מקשת רחבה של דיעות בתוך מה שאפשר לקרוא המתחה השפה. הקורא העברי, המכיר את המשוררים המקומיים במקור, ואינו מעוניין כמיהוד בתרגום, יבאה פחות עניין בחלק זה של הנליון, אבל גם לו יש משהו. מסה ושירים של רני אבנה, משורר חלשי יהודי, הרצאתו של יוסי שביבי, מרצה לספרות ומורר אנגלי, על סגיבה, קריאה ומחקר הספרות, או רשימתו של אמיל חביבי, "השואה שלכם, הקטסטרופה שלנו", המזימה כמה דיעות מוטעות על יחסם של הפלשתינאים לנאצים.

מאמר מעניין אחד הוא של הנוכל הזה, רפאל לוזה, שיתרגם לעברית את המוזכרים, ותרגום יותר מעניין ממצלה. כאן הוא מנסה לקשר בין אבן עזרא, פייר אבלאר, וג'ון דון.

הוצאה כולה עדוכה יפה ונעים להחזיק אותה ביד ולעיין בה.

דן דאור

נתיב. דו־יומון למחשבה מדינית, חברה וערבות. גיליון 1. פברואר 1988

יש להוציא בשמות הכותבים (שהם, אגב, חברי המערכת בהכמה ע"ד אתרן פאנס, ד"ר ישראל אלדר, פרופ' יוסף נרבה דל, וכולם הם כותבי אשר. "עורכיו דבקים בעריכתיהם של הציונות הכנה הלוחמת לפי מיטב המסורת של האקסיומים המדיני, הביטחוני והחברתי שבמדינה" (...) "נתיב יתיצב כנגד גלי הפתיחות המדרנית ומגמות הרביזיוני־זניה הרוחנים בקרב הציבור האינטלקטואלי הדיסטורית בנות הזמן. בסיום הדומאן מוצאים את ארמנד גולאן בשערים, שכמה היה, כאלבר ממי, לפרופסור באוניברסיטה.

Le Pharaon
Albert Memmi
Julliard

מאונו: משיח ומפלצת

מעולם הספרות והאמנות / רות אלמוג

מֶמי חוזר לפירמידה/סמרקאנד כתירוץ

פאונד, טיפוס רציני / סהרורי, 1979

אלבר ממי, המופר הצרפתי־יהודי־תוניסאי כתב רומאן חדש ושמו "פרעה". ממי התפרסם בעולם בזכות ניתוחיו, שהיו לקלאסיים, של הקולוניאליזם ושל כל צורות השיעבוד והתלות. למעשה, בטוגן ממרים, גם הרומאן "פרעה" מטפל בעניין השעבוד, אם כי דרך פרשת אהבה ובגידה, "טרגדיה בגאלית", כפי שמי כנה אות מבקר "לה מונד", המציין כי מבנים בדומאן, ללא ספק, יסודות אוטוביוגראפיים מוכהקים.

גיבור הדומאן הוא ארמנד גולאן, אנתרופולוג בעל שם המכונה מרימה ובכבוד בשם "פרעה" על ידי תלמידיו. הוא יהודי תוניסאי כבן 50, נשוי לעודכת דין שאינה עוסקת בבר קבועה ומבלה את יומיה במשוק כר־ידע' ואת לילותיה במאבק עם נחדי השינה. אשר לבעל, הוא מקדיש את זמנו למחקריו, ומשקיע את כל מרצו בגילוי עברה של אדמו ומשחזר את תולדותיה של ממלכה יהודית עתיקה באמריקה, שאוכלוסייתה התבוללה, ככל הנראה, מאוחר יותר בברברים ובערבים. ערבים צעירים הלוחמים לעצמאות פונים אליו שיעניק את עיתונם החדש, אבל רק אהבה אל סטודנטית צעירה מצליחה לחולל זאת. אלא שהפרשה המוערת מביאה את האשה האוקית אל סף השבעה, והאינטלקטואל מוצא לחזור בסופו של דבר אל המקלט של הבבר – אותה פידמדה שמקים לו האדם תחכם ברמות מחקרי.

הבר המתוק בדומאן הזה, אומר המבקר, הוא דווקא הבר הכמעט תעודי שלו, סיפורי פגישותיו של הגיבור עם מנהיגי פרגם, מדגיבה האנשים נדרים אחרים, סיפור הרקע סדיה של תנים והתנרחשויות הדיסטוריות בנות הזמן. בסיום הדומאן מוצאים את ארמנד גולאן בשערים, שכמה היה, כאלבר ממי, לפרופסור באוניברסיטה.

Le Pharaon
Albert Memmi
Julliard

מאונו: משיח ומפלצת

"סמרקנד" – שם הדומאן השני של אמין מעלוף, הוא לא רק שמה של עיר, אלא שם המעלה בדמיון שלל תמונות צבעוניות, שיירות של סוחרים מרוחים, שסיחים פר־סים בבאדים, צוות של הרכי מרבר וחצרות אקזוטיות. שם העיר גנבר משמה של מרקנדה, ביחת ומחוח סוגריאן שנכבשה מידי הפרסים על ידי אלכסנדר מוקדון. אבל לא על אלה מספר הדומאן הדרש של מעלוף, כי אם על עומר כאיים, בעל "המרובעים", שהיה גם פילוסוף, אסטרונום וכעיקר, ובעצם בכנה גורל במוזרה בולו, כמה מטיקאי, מי שחידש בתחום זה כמה חידושים הפי כתב שבחות במיסיקה ובאלגברה.

הוא היה בנו של שחי תרבויות שבלשונותיו שלו – בפרסית ובערבית – ובחיי וביצירתו. מתי

"סמרקנד" הוא לא רק רומאן היסטורי צבעוני ומרוחק, אלא גם רומאן על איראן בת זמננו, המשך משת למעלוף כלתרוץ לחקור את העבר (נובל אבנרוחה).

Samarcand
par Amin Maslouf
Lattes

עוראי פאונד. כל מי שעסק בשירה מודרנית יגיע בהכרח, ב מקום או במאוחר, אליו. פאונד היה המגול של האוונגרד, וכמו שאמר אחרן, שלא נמנה עם מעריציו "משוררים חיים מעטים יש המסוגלים לומר שיצירתם היתה ברוק כפי שהיא, גם אלמלא היה עוראי פאונד קיים".

אשר לאלה המצדדים על עצמם כתלמידיו, הם לא רק מודים שפאונד הוא המקור האמיתי של השראתם, אלא גם רואים בו משיח, אשר לאריבו, אין ספק כי רבדי אוץ

גלמת סינגתה של רוח הגיאומטריה ורוח הערוון.

אמין מעלוף מגלה בדומאן אחרי הגל של הדיסטוריה ושל המורת. הייו של עומאר כאיים אינם יודעים יותר מחייו של ליאון האמריקאי, אשר לו הקדיש את ספרו הקודם. ירדע כי מת ב-1132 וכי שהה בערים כמו נישר, אפור, איספהאן, בוכרה וסמרקנד. אלא שבאותם ימים לכתוב ולחקור, ואפילו לחיות, לא היה אפשר בלי להסתייע בדגון הטוב של בעלי הבות, ואמנם בלעדי קשריו עם חוד אחיר הגדול לא יכול היה כאיים לחשיג את אשר השיג.

מה שמעלוף מגלה בדומאן שלו וזא בראש ובראשונה את פרס של הומן הוא – ערים, ארם, מרבריות, שיירות ואבק. צעד אחר צעד משחזר ובונה הדומאן "סמרקנד" את חיין של אנשים יחיד במינו, אף בזמנו, על פגישותיו, אהבותיו, ידידותו עם חסן סאבאח, מייסד כת הרצחנים ומקים מצודת אלמות, אשר בה הקים את מסדר המתים שלו והכשיר אנשים כרצחנים מתאבדים.

ציוריו של עידו בראל המוצגים בגלריה מכט (בחסות נעמי גבעון) מתארים מכשירים מבנים ומרעים, כלי בית וכלי מרוה, ברישום סכימאטי, מנושם במקצת, בקו ובכתם מוחסנים ורגשים. הקומפוזיציה, הצבע, הטקסטורה, ההמצאות ועושר הקישורים הבינשטים מעולי הזה האמנות, כולם מעידים על הבנה, אינטלגנציה ושליטה במרחב. הביקורת, לעומת זו שקראתי, קיבלה את ההעזרכה בתשואות והתמקדה בעיקר בניתוח צורני הבינדוש הנרסים, עוד לפני שהתעזרכה נגד תוה.

הדבר מעורר תמיהה. הן באשר לציור והן באשר לביקורת, שכן הכל נראה כטקס מבנים שבו האמן יוצר בסודיו, על פי נוסחה מוגדרת, אוניברסלי לשוקע יש צורך באריזה מרשגת מסיבת, שאותה מסמקים הפריחיי והביקורת בדר־מניה מפליאה. אין פירושו של דבר שהצרוך של עידו בראל אינו טוב בעיני. אני סוגן רק שהפרשנות הנוכחית האיקונוגרפית אינן מ־ספקות בשקרה זו, שכן הציור שניתן ברמת מוגדרת כה גבוהה הוקך את הביקורת ליכמריקורת, למחוה ריקה של מליצת המלל המתבקש לנוכח הציור. כדי לדון בעבודותיו של בראל מתבקש אם כך מודל ביקורתי נוסף.

אפשר לפרש בקלות את ציוריו של בראל כפיתוי. יש לציור נוכחות נעימה, המשגש עם ציטוטים מ־ליאונרדו, דישאן וגדנס באריזה אוכיה, כמהו הנמנת בעמ' 168, "מבנים ביציקת אבץ", וזוגה בחדה מרוחמה לציור "צבע בלי גבולות" של הדיסלבה. אין הסבר אחר אלא שציירים כמו וירה דהיסלבה, מארק שבי, אולי גם ואסילי קאנדינסקי, המחבלו אי־שעם מבעי לעינית המיקרוסקופ על תמונות מבנה מטלוגרפי של מלין, נאמר, או אולי אבץ.

אביעד רז

תערוכה / איתמר לוי

הסגנון כְּרִדי מֵייד

עידו בראל, גלריה מכט, תל־אביב

ציוריו של עידו בראל המוצגים בגלריה מכט (בחסות נעמי גבעון) מתארים מכשירים מבנים ומרעים, כלי בית וכלי מרוה, ברישום סכימאטי, מנושם במקצת, בקו ובכתם מוחסנים ורגשים. הקומפוזיציה, הצבע, הטקסטורה, ההמצאות ועושר הקישורים הבינשטים מעולי הזה האמנות, כולם מעידים על הבנה, אינטלגנציה ושליטה במרחב. הביקורת, לעומת זו שקראתי, קיבלה את ההעזרכה בתשואות והתמקדה בעיקר בניתוח צורני הבינדוש הנרסים, עוד לפני שהתעזרכה נגד תוה.

הדבר מעורר תמיהה. הן באשר לציור והן באשר לביקורת, שכן הכל נראה כטקס מבנים שבו האמן יוצר בסודיו, על פי נוסחה מוגדרת, אוניברסלי לשוקע יש צורך באריזה מרשגת מסיבת, שאותה מסמקים הפריחיי והביקורת בדר־מניה מפליאה. אין פירושו של דבר שהצרוך של עידו בראל אינו טוב בעיני. אני סוגן רק שהפרשנות הנוכחית האיקונוגרפית אינן מ־ספקות בשקרה זו, שכן הציור שניתן ברמת מוגדרת כה גבוהה הוקך את הביקורת ליכמריקורת, למחוה ריקה של מליצת המלל המתבקש לנוכח הציור. כדי לדון בעבודותיו של בראל מתבקש אם כך מודל ביקורתי נוסף.

אפשר לפרש בקלות את ציוריו של בראל כפיתוי. יש לציור נוכחות נעימה, המשגש עם ציטוטים מ־ליאונרדו, דישאן וגדנס באריזה אוכיה, כמהו הנמנת בעמ' 168, "מבנים ביציקת אבץ", וזוגה בחדה מרוחמה לציור "צבע בלי גבולות" של הדיסלבה. אין הסבר אחר אלא שציירים כמו וירה דהיסלבה, מארק שבי, אולי גם ואסילי קאנדינסקי, המחבלו אי־שעם מבעי לעינית המיקרוסקופ על תמונות מבנה מטלוגרפי של מלין, נאמר, או אולי אבץ.

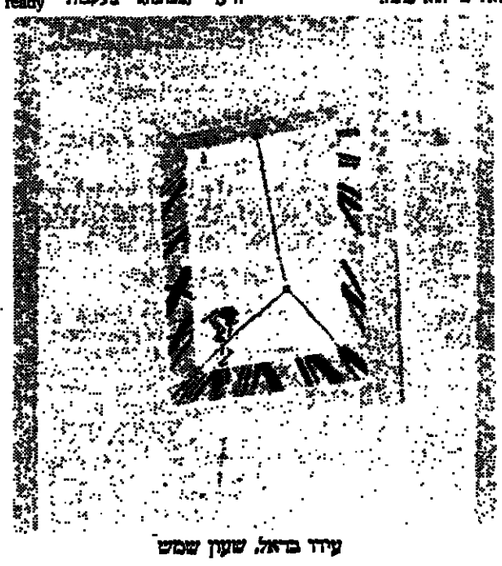

עידו בראל, שעון שמש

תשובה אפשרית אחת ניתנת לס־כם תחת הכותרת "מות המופר", המוכרת מביקורת הספרות. דולאן כאת כתב ב"מות המופר" (1968) שבטקסט (בציור) אין משמעות אחת ורבעה שמקודה בספר (בציור), אלא הלל רב־ממדי שבו קיימים ניסוחים (רישמיים) רבים שאינם מקודיים. אחרותו של הטקסט אינה בעקודת המבא שלו (בציור) אלא בעקודת היעד (בצופה). בעקבות ready mades של דישאן, הפרוטוטיפ של הציור ללא יוצר, אפשר לראות היום לא רק את שבוחיו של בראל כקבץ של "ר־מיידים", ולא רק מרכיבים איקונוגרפיים (משלי לה פונטיין אצל מיכל נאמן, סמלים ופסוקים יהודיים אצל גרשוני) כרדי־מיידים, אלא את הסגנון עצמו כרדי־מיידי.

אם נקבל לרגע תפיסה זו נוכל לפרש את בחירתו של בראל בשפתו של אורך הבקודים של דלתיהמעמד, כבחירה פרוקסלית, שכן מי יוחר אישי מאורך? מה יוחר אנושי, רגיש, מרוסס, מאולתר, מרלות המחמת? הנה אנושיות זו מתגלה כנוסחה, כפסנט של מוחשב מתוחכם שתימצת את הטעם הטוב ואת תפיסת הדר־מניחם כפי שהיא מתבטאת בציור הישראלי של עשרים השנים ה־אחרונות, והביג אותם כמאיירה ריקה, כמיסאניים של פיתוי. שפתו הנוליכית, הוגישה, של אורך, שהיא כשם נרחף לאמת, מוצגת כאן כאשליה קולקטיוית, כקונוונציה מוזיאם של אוטנטיות.

הפיתוי והיוף בציוריו של בראל מתפרשים בהקשר הנוכחי לא כ־התנהגות, אלא כשיקוי־מצב שבו אין עוד משמעות לאמת האישית בציור. הציור איבר את תפקידו והבעתי הפך למשחק של מסמנים ללא מסומנים. המבנות המצוירות, שנועדו במקורן לפעול על הטבע ולמרחב אותו, התרוקן במידה כזו מהמבע, מהתפקיד ומהשקיות "ה־אמיתיים" המקוריים, עד שאין עוד אפשרות לדבר על טבע ועל אמת אלא רק על השפה המתאמת ומודדת את הטבע ואת האמת. ואולי, ביתר הכללה, אפשר לקרוא את הציור כתרמית של ציור, בכמומנות, שנוצרה על ידי כמרצייר תועה ליצור קשר של פיתוי בינו לבין הכמרצופה?

והתיעה שלי מן הציור של בראל היא אם כן ותיעה מהבית הר מפקפקת בין הציור לבין הזלק המוזיקי שלי, בין הציור לבין הנופה הערבותי המיזמן המתגבר בעושר "יוזיתיה". ועיין איני יודע אם הפירוש שלי נכון, שכן בציור אין רומים מסגרים המעידים שהכל פי־תוי. מכאן הנתלבטות של הכל או לא כלום ללא אפשרויות ביניים. ואכן, כיצר אפשר לדעת אם הפיתוי נעוץ בסופו של דבר למסרה של אמת, כלומר לחשוף ולהביר את הזיוף שבמעשה (כלומר – בתרבות), או שמא בפיתוי פיתוי אוטרוטיסטי שאינו מודע לעקרותו? האם העצמי שמעבר לציור הוא בכל זאת עצמי רומנטי, המניסטי, אותנטי, שאין לו שפה מלבד שפת הזיוף, או שמא העצמי הוא העצמי הפיקסוזי, הדר־מיידי? עצם ההצלחה להעלות את הבעיה בקיצוניות כזו מעידה על כוחם של ציוריו של עידו בראל.

השקר לא יעבור

מוף מחשמרי הקדם

תרבויות בעולם, כך נהגנו חוזרים על בשרנו הנפשנו. השקר לא יעבור.

אשר לחיבור הסטרותי של "ה־מאב", נשאלת שאלה הפוכה לזו הקודמת: מדוע מאתם לא פורסם בעת היא, וגם במשך שני דורות רצופים לאחר־מכן? בעמוד 8, מ־שתמש אותנו המחברת בהתיחסה הביוגרפיות. בראיון שהעניקה ל־מרגרט אביסל עצבר, עוד החמירה המחברת עם עצמה בראייה לאחור, כתביה המקרמים הם לדעתה ב־חוסרי כל ערך ספרותי של ממש. הראשית האמיתית, הבשלה, נמצאת לדעתה ב-1950, עם פרסום "סבר בגבר המקרמים השקט". נרמה שעל רקע התקפה, אפשר לחזור מבעי־לסמקנות העצמית הזאת ולהבינה במידותיה.

מרגריט יוראס התחילה את דרכה בניגוד לרוח שהלך והתגבש בספרת של שלהי הבישש הנאצי. בין אם תרבויים בעולם, כך נהגנו חוזרים על בשרנו הנפשנו. השקר לא יעבור.

אשר לחיבור הסטרותי של "ה־מאב", נשאלת שאלה הפוכה לזו הקודמת: מדוע מאתם לא פורסם בעת היא, וגם במשך שני דורות רצופים לאחר־מכן? בעמוד 8, מ־שתמש אותנו המחברת בהתיחסה הביוגרפיות. בראיון שהעניקה ל־מרגרט אביסל עצבר, עוד החמירה המחברת עם עצמה בראייה לאחור, כתביה המקרמים הם לדעתה ב־חוסרי כל ערך ספרותי של ממש. הראשית האמיתית, הבשלה, נמצאת לדעתה ב-1950, עם פרסום "סבר בגבר המקרמים השקט". נרמה שעל רקע התקפה, אפשר לחזור מבעי־לסמקנות העצמית הזאת ולהבינה במידותיה.

מרגריט יוראס התחילה את דרכה בניגוד לרוח שהלך והתגבש בספרת של שלהי הבישש הנאצי. בין אם מדובר בראשית הספרות האקדמי סנציאליסטית (מארטה: "הבחילה", "האמה", "הזבובים" ו"הארוחה") ובין אם מדובר בספרות בעלת הנימה הנוסכנית (מאלה: "התשוקה", "יוי אנוש" במהדורה מחודשת, 1946), הכיוון הכללי וד־משמעי: ניסן מלוא האמצעים ה־ספרותיים לניגוח סופי של המוסר והחברה שכשלו. רק שתי דמויות השובות אינן מוזרות בדרך זו: אלבר קאמי ונטאלי סארוט. בשנת שנת 1938 מסיים קאמי את "מיתת אושר", אך אינו מפרסם את ספרו, בדומה לדרך שבה נהגה יוראס. כעבור ארבע שנים, מתחזר מרוף: "המיתוס של סיזיפוס" ולעומתו – "זר". מארוס מעיזה ב-1939 היא מפרסמת את "מרופים" ומסביאה בו כיוון ספרותי־אסתטי חדש לחלוטין, שאין בו שום שימוש בעלילות רעיוניות וכל כולו ניסיון ללבוד את ההתנהגות האנושית בזובר הפעמ שלה, בתנועותיה הזעיריות ביותר (ומכאן הגלה הבסאגיות: מרופים). לימים, יש שיראו בדומאן זה את אבן־הפינה של "הדומאן החדש".

גם ב"הכאב", כמו ב"מרופים" של מארוס, אין שום עולם הנותי ומשני ויש בהחלט לראות קווי דמיון בינו לבין סכניות הדומאן של נטאלי מארוס. אין כאן שום "סיפור" מרוח ה־חוטר־הגלם ניתנים בצרישתם ה־תעוררות הבסיסית כאות. הבחנות המקודשות בין מציאות לחיה מוס־לות בספק ומפנות מקום להבעה התנהגותית "מרוסקת". מרבאים כאן את כל אותם יסודות שיחפכו, בדר־הבא, לסמנים ה"קלאסיים" של "הדומאן החדש": הבעה עובדתית קרה ומנוכרת; עולם של כוחות בלתי־נראיות ובלתי־חושפות; שיטות הצגה הסיפורי דרך הלשון ולא באמצעות עלילה ממורשת. המרד, הוקה – הם קיימים, ללא ספק – מוסגמים לתוך הריקמה הסיפורית ממש, הם גלומים בסיב המסר, ולא ברעיון־על.

עידו בראל, שעון שמש

מדע

עולם המתמטיקה, מבעד למיקרוסקופ. מאת אביגדור תומר, משרד הביטחון, הוצאת לאור, 1988. 204 ע'

מרבי הסבר שעל הכריכה "מטרתו של הספר להגביר את מודעותו של הקורא לשינויים אפשריים במיבנה המתמטי, הנודמים גם לשינוי התנהגות המודות, ולהביא עלידי כך לשימוש נכון יותר במתמטיקה, תוך צימצום הסקלות".

ובכן. אני לא אוכל לכתוב שורה טובה יותר, שתגדיר כך, בסדר־משפט אחד, הן את הספר עצמו והן את הדגש שיודגש אותו. הפסלוגרפיה, נושאו של הספר הזה, היא מעין מקצוע בלשי. בעזרת מיקרוסקופיה אלקטרונית ואופטית ניתן לסרוק את פני־השטח של המתכת להבחין בגודל הגבישים, צורת גידולם, הופעת מוזמים בתוך הגביש, חורים, מרקים וכיו"ב. מטעילי־הפסלוגרפיה, ומרשים בזכר־כיות־מגרלת רבות עצמה, יכולים אפילו לשחזר תהליכים של עיבוד וטיפול תרמי שעבר המתכ.

מי שעוסק בנושא המתכות ודאי יודע כבר על הספר ויודע גם אם לקנות אותו. ומה נותר לי להר־סיף לבעלי־הסקרנות שביניכם?

לאורך הספר מופיעות תמונות צבעוניות של מבנה מטלוגרפי של מיני חומרים. נעצתי בהם מבט משעומם במשך זמן רב. התמונות הללו הן פשוט ציור מודרני: למשל התמונה בעמ' 168, "מבנים ביציקת אבץ", דומה בצורה מרהיבה לציור "צבע בלי גבולות" של הדיסלבה. אין הסבר אחר אלא שציירים כמו וירה דהיסלבה, מארק שבי, אולי גם ואסילי קאנדינסקי, המתבלו אי־שעם מבעי לעינית המיקרוסקופ על תמונות מבנה מטלוגרפי של מלין, נאמר, או אולי אבץ.

אביעד רז

שירה

מלאכים בודדים. מאת איתי עורב. אל"ף, 1988. 38 ע'

בשיר של 11 שורות מצליח המשורר הלא־מוסמך לכווץ את המיתוס הביזי ואת "הלב" הפסיכוטי לקריאת הכאב, "וכאם רחמת בית חשמונאי וץ הזור עות פוד מחלחל ועד ביניל". בחרבה מהשירים בספר הצנום משמשים חוצרים ומסים. אהבתו של איתי עורב לתנך ולאורי צבי גרינברג. השפיעה על העברית שלו, המרוקעת והמרוקה מעם יותר מהמקבל בשירה החדשה, ולעיתים קרובות דומה מחשיר הוא מעין הערת שוליים, מחביטה, מתגרית, או מהסבה, בדרך כלל, על משפט או על ספר שלם, בכמו המגילות, המשמשות לשני מחוורי שירים, או הפרק "אלו מציאות" מבבא מציעא.

דן דאור

ליונת ואלכסנדר סנד

עם קבלת פרס ירושלים לספרות יפה ע"ש ש"י עגנון על ספרם "נקרא לו ליאון" בברכת הוצאת הקיבוץ המאוחד

יאיר גוטמן

תערוכת מחווה לאמן נחום גוטמן

6.6—27.6.88

ז'אק סוזנה–גרפיקס, גלריה לאמנות והוצאה לאור

רחוב סייד קאיי 37, תל־אביב, ת.ד. 4219 ירושלים 91041 טלפון 02-782678

חדש בהוצאת הקיבוץ המאוחד

דורות פלג – "אונה"

דמותה של ילדה בשואה–אכזרית, ציניות, חסרת מעצורים – נאחזת באותה כמו דיבוק.

תחילה מופיעה הילדה בחלומות בלבד. לאט־לאט היא מתחזקת עד שהם בשעות הערות אין אונה יכולה להשתחרר ממנה. אם לא ויאבק בה, תשתלט עליה הילדה ותגזל ממנה את חייה.

הילדה, מעין עולמה המטאיים והשטוף, צופה באותה. היא סוחה לעצמה תמונה אידיאלית של עולמה הטוב המתוקן של אונה, שאותו היא תומדת. הזוזייה מתמכת: מי כאן היא הזיתה של מין תאום אותה ילדה היא חלק מעברה הטאמיתי, המדוכא, של אונה? או שהיא רק הַעֲצָמָה של חצר האפל של נפשה? השואה – כמלחמה פנימית, כקונפליקט אינ־דיבידואלי, נאבקת כאן על קיומה הוחדעתי.

"אונה" הוא הרומאן הראשון של דורית פלג (כאחר ספר סיפורים) – רומאן עז ורב־דמיון במיקום הפרטים שלו ובמשאו, המרתק בסכיקה הסיפורית המיוחדת שלו.

(ספרי "שימון קריאה")

עמר ברטוב "פתיחת ציר"

משך ההתרחשות הריאלית של הספר–24 שעות. המדובר בדוקטורט צעיר שנפרד מאחוזבתו לאחר שחתם של שנה בברמנית ערב חזרתו ארצה. ואולם ההתרחשות הסאדראלית היא עיקרו של הספר. הצרר המרכזי שפתוח יפתח רק, גיבור הסיפור, הוא ציר שבבני על שגרה כפיזיות, על חזרה קפדנית על הרגלים קטנים. במקביל – שלא ברצונו ולעיזמים על־אף רצונו – נפתחים צירים נוספים שהם חדשים, חד פעמיים, שאין לחלק שבהם שנית, והם שמי עניקים לציר השגרה את המורכבות שלו.

זה ספרו הראשון של המחבר
הצעיר בן ה־34.

חדש בהוצאת הקיבוץ המאוחד • חדש בהוצאת הקיבוץ המאוחד • חדש בהוצאת הקיבוץ המאוחד • חדש בהוצאת הקיבוץ המאוחד • חדש בהוצאת הקיבוץ המאוחד • חדש בהוצאת הקיבוץ המאוחד

יד יצחק בן־צבי

המכון לחקר ארץ ישראל ויישובה

העלייה הגדולה (1956–1948)

עדויות ומחקרים (כנס שני)

חכנס יתקיים ב'יד יצחק בן־צבי', רח' אבר־בנאל, ירושלים, ביום ראשון, כ"ז בסיון תשמ"ח (12 ביוני 1988).

משב ראשון – 11.00-8.45 חברה ורווחה: פרופ' מ' ליסק, מר א' גורדון, פרופ' א' דורון, גב' ע' לבנברג, ד"ר ד' ענבר, מר א' טאווי.

משב שני – 13.30-11.30 מערכת הבריאות: ד"ר י' בורג, פרופ' י' שובל, פרופ' ח' דורון, ד"ר א' מוקן, ד"ר ב' פדה.

משב שלישי – 18.00-15.30 מערכת החינוך: ד"ר א' מרכוס, פרופ' ר' כהנא, מר א' סימון, מר י' ליאון, מר ע' דנוס, ד"ר ד' עופר.

הציבור מוזמן

פרטים נוספים בטל' 02-639201-2, 02-637268.

משרד המשפטים

סדרת סמינריונים

שלטון החוק וזכויות האדם

במסגרת סדרת סמיניריונים בנושאי שלטון החוק וזכויות האדם כפי שהם משתקפים בפסקות המשפט העברי, הרינו להודיע בזה על הסמיניון השני שיעסוק בנושא:

זכות הנאשם מפני הפללה עצמית

התכנית תשלב הרצאות יחד עם סדנאות, ובין היתר ילובנו מקורות זכותו של הנאשם ומגבלותיה, וכן שאלת קבילות הודאתו של הנאשם שנתקבלה תוך הפעלת לחץ, כאשר השופט מאמין באמיתותה של ההודאה.

פתיחה: מר מאיר גבאי
נציב שרות המדינה

המרצים: פרופ' שיז פלר
האוניברסיטה העברית בירושלים
פרופ' אהרן קירשנבאום
אוניברסיטת תל־אביב

המנחים: עו"ד יצחק מירון
הרב דוד סתיו

סיכום: פרופ' נחום רקובר
המשנה ליועץ המשפטי לממשלה

המועד: ימי חמישי–שבת (כ"ז–ל' בתמוז תשמ"ח) 30.6.88–2.7.88

המקום: בית הארוחה ניר עציון

פרטים והרשמה: משרד המשפטים 02-270266

هكذا من الأصل

הכוח המרצה

הארץ חדשות

digital

ב־120 אלף עובדים, ב־10 מיליארד דולר בשנה מכירות.
זהו דיגיטל – חברת המחשבים מהמובילות בתחומה בעולם.
בדיגיטל מפתחים, מייצרים, משווקים ומתחזקים מחשבים.
בישראל, דיגיטל היא חברת המחשבים הידועה ביחסה לעובדים ובטפוחם –
אתה יכול להיות נאה להצטרף אליה.

לאגף מכירות
דרושים
אנשי מכירות
נסיון וידע דרושים:
● נסיון במכירת מערכות מיחשוב.
● הכרת מערכות דיגיטל.
נא לפנות בכתב לדיגיטל ת.ד. 2033 הרצליה 46120,
עבור סדאדים, בצרוף קורות חיים.

למחלקת סיוע טכני באגף מערכות
מידע ומחשבים בחיפה דרושים/ות:

מתכנת/ת מערכות הפעלה י.ב.מ.

הכישורים הדרושים:
★ נסיון במערכות הפעלה MVS XA - VM VSE
★ יכולת עבודה בצוות התומך במערכות רבות.
★ יכולת לימוד עצמי גבוהה

מתכנת/ת מערכות לצוות מסדי נתונים

הכישורים הדרושים:
★ נסיון במערכות IMS או DL/1 ובסביבת MVS/XA. נסיון ב־ADABAS ו־NATURAL - מהווה יתרון.
★ יכולת עבודה בצוות התומך במערכות רבות.
★ יכולת לימוד עצמי גבוהה.
המעוניינים/ות יפנו בכתב, בצרוף קורות חיים אל מח' כ"א המשרד הראשי ת.ד. 10 חיפה.

למעבדת חומרים ביחידת מעבדות
ובקרת איכות בחיפה
דרוש/ה:

הנדסאי/ת

לעבודה בבדיקות לא הורסות.
יתרון מועמד/ת בעל/ת נסיון בביצוע בדיקות לא הורסות ובעל/ת הסמכה מטעם ASNT
מקום מגורים באיזור חיפה
המעוניינים/ות יפנו בכתב אל מח' כ"א מרת"ם ת.ד. 10 חיפה.

חברת החשמל לישראל בע"מ

נלית בע"מ
תעשיות ניילון ופוליאסטר

פקידת משלוחים

כישורים:
- שליטה מלאה בשפה, בכתיבה ובהדפסת אנגלית וצרפתית.
- סדר, דיוק, זריזות, חריצות וכושר מעולה.
- יכולת השתלבות בעבודת צוות ויחסי אנוש עובים.

המודעה מתייחסת למועמדים ולמועמדות כאחד
נא לפנות בכתב יד בצרוף קורות חיים למחלקת כח־אדם
ת.ד. 276 מגדל העמק 10500
סודיות תשמר בקפידה

הקונסברטוריון במרכז המוסיקה
כוכב יאיר מתרחב
דרושים מורים
לכלי הנגינה הבאים:
פסנתר, אורגן, כלי נשיפה, כלי קשת, גיטרה, טרום כלי, תאוריה וסופלג'
★ מנצח/ת לתזמורת כלי נשיפה (נוער)
★ מנצח/ת למקהלת ילדים
בדיבר פרטים נא לפנות למזכירות המנצ"ס
טל' 052-923624
בימים א, ב, ג, ד, ה 9:00-15:00
אחה"צ 16:00-19:00

לישיבת אחוזת יעקב ת.ד. 31 גרינבה
70850 טל' 08-574414, 08-574328
דרושים
לשנת הלימודים תשמ"ט
מורים למקצועות:
★ עברית־ספרות ולשון
★ אנגלית ★ תנ"ך
★ אלקטרוניקה ★ חשמל
★ מחשבים
★ עובדות סוציאליות
נא לפנות עם פרוט השכלה ונסיון
לחנהלת בית הספר

למפעל חשמלי גדול עתיר ידע
דרושים!!!

מנהל שווק דסק אירופה

הכישורים:
נסיון מוכח בשווק מוצרים טכנולוגיים עתירי ידע, דובר שפות (אנגלית, צרפתית, גרמנית)
לפנות בצרוף קורות חיים
לת.ד. 2658, חיפה 31025
סודיות מובטחת
מוראים לבני שני המינים

אפקון
אפקון פרויקטים (84) בע"מ
מקבוצת פויכטונגר תעשיות –
חסיבת הבקרה והאלקטרוניקה
דרוש
מהנדס אלקטרוניקה בכיר
התפקיד יכלול אחריות על האגף ועל הנדסת האיכות בחברה. העבודה משלבת תיכון הנדסי בזמן הפיקוח. העברת המוצרים ליצור. תיעוד טכני והנדסת בדיקות.
אם הנך מהנדס אלקטרוניקה מנוסה מעל ל־3 שנים בנושא הנדסה בתחום המכשור והבקרה התעשייתית. בעל נסיון בניהול צוות טכני ובעל שליטה מלאה באנגלית ובעברית.
אנא, פנה בצירוף קורות חיים בכתב יד לת.ד. 4857 תל אביב 61048 וצייך עבור יעל.

הסתדרות מדיצינית הדסה
מכון־יזה
על משרה של

רופא לתפקיד בכיר

למרכז הבריאות הקהילתי,
של הדסה בקרית יובל
הדרישות לתפקיד:
נסיון ברפואה ראשונית, עדיפות למומחה ברפואת המשפחה או בבריאות הציבור ונסיון בהוראה ובמחקר.
בקשות בצרוף תולדות חיים יש להפנות לאגף כח אדם סגל אקדמי רופאים ואחיות, הסתדרות מדיצינית הדסה ת.ד. 12000 ירושלים 91120

דרוש
מבנה או מגרש
מתאים למוסך באזור אשדוד
לפנות לטל: 08-524558, 08-543048

לאולמי ורסאי קרית־מלאכי
דרושים
★ שף מטבח
★ טבחים
★ קונדיטור
★ מלצרים
08-501168/9

לחברה התעשייתית באשקלון
בענף הטכסטיל
דרוש/ה

אחראי/ת לפרויקט המחשוב במפעל

כישורים נדרשים:
1. השכלה על תיכונית בהנדסת יצור/תעשיה וניהול או מחשבים.
2. נסיון בעבודה עם מערכות ממוחשבות בתחום התעשיתי (ט"פי וכיוצ"ב).
3. נסיון ביישום ובניתוח מערכות – יתרון.
4. מגורים באזור הדרום.

נא לפנות בכתב יד בצרוף קורות חיים אל:
חברה תעשיתית – עבור משרה 7/88
ת.ד. 33737 תל אביב מיקוד 64927

VISA
דרושות
קלדניות מסופים
בעלות נסיון קודם
תושבות ת"א והסביבה
לעבודה במשמרות
לפנות לתמי
במחלקת כוח אדם
טל. 03-261116
שלוחה 230
בין השעות 8.30-14.30
– סודיות מובטחת –
ויזה יותר טוב מכסף.

למפעל כימי גדול באזור
פתח־תקוה
דרושים
1. לבורנט/ית
2. מבקר ייצור ואיכות
נסיון קודם רצוי
לפנות בצירוף קורות חיים
ת.ד. 9006 רמת־אפעל
רמת גן מיקוד 52190

דלתא DELTA מקבוצת שוקן ברמת
דרוש/ה
סדרן/ית – מקדם/ת מכירות
לסידור מדפים וסטנדים ברשתות
מזון באזור ירושלים והסביבה
דרישות התפקיד:
★ רכב חובה
★ אפשרות למישרה חלקית
נא לפנות ליכי, בבית – מאוזן 20.00,
טל 02) 344988 או ליובל ונחמה
במשרד – טל (03) 923552

דרושים למשרד רו"ח
מבקרי חשבונות
בעלי נסיון
של 3 שנים לפחות
03-5613545 אחרי 14.00

לחברה ארצית
העוסקת בתחום
שיווקי יתרונ'
דרושים/ות
נציגי/ות מכירות מעולים
המעוניינים להשתלב
בעבודה מעניינת
הכשרה ויתרון במקום
להמצליחים מובטחת
משרה וקידום
טל – 03-233169
לשילוי

לדפוס אופסט
באיזור פ"ת
דרוש
דפס מעולה בעל ותק
לעבודה במשמרות
על מכונות גדולות
לכתב קורות חיים
ת.ד. 14122 תל־אביב
61141
– סודיות מובטחת –

דרושים
★ מכונאי אחזקה
★ אחראי מחסן
בעלי נסיון של 3 שנים
לפחות בתעשיה
בדבר פרטים נא לפנות למר רהב
בשעות הערב 052-447289

מחלקת לקשרי ציבור
בחברה ציבורית גדולה
דרוש/ה:

איש/ת יחסי ציבור

הכישורים הדרושים:
★ בעל/ת ידע מוכח ונסיון של 3 שנים לפחות בענף.
★ השכלה אקדמאית
★ יכולת ביטוי גבוהה בכתב ובע"פ
מקום מגורים: חיפה
רק העונים לכל הדרישות ייענו.
המעוניינים/ות יפנו בכתב, בצרוף קורות חיים, אל ת.ד. 57 חיפה עבור "קשרי ציבור"

חוק הדפסות
שיחת בתעשוקה
תשמ"ח 1981
לפי חוק זה אסור
לסרב לקבל אדם
לעבודה מחמת
מינו או מחמת
חיתוט מין או
חזרה אלא אם
אופיו או מהותו
של התפקיד
מתנים קבלתו של
בן אדם המתאים
לעבודה הנדונה.
הענ"יינים עניינים
למנוע על פי חוק.

דחפון
שירות הדרעות
מרכזי שלי דרקו
לבעלי כרטיס אשראי
03-611001

לחברה ארצית
העוסקת בתחום
שיווקי יתרונ'
דרושים/ות
נציגי/ות מכירות מעולים
המעוניינים להשתלב
בעבודה מעניינת
הכשרה ויתרון במקום
להמצליחים מובטחת
משרה וקידום
טל – 03-233169
לשילוי

חברת לביטוח בע"מ

1. **מטלק תביעות רכוש + רכב**
★ בוגר המכון לביטוח
★ נסיון קודם בתפקיד דומה בחברת ביטוח
2. **חתם/מקבל עסקים**
★ בענף הביטוח האלמנטרי
★ לתפקיד ראש צוות חיתום וקבלת עסקים
★ בוגר המכון לביטוח
3. **מקבל עסקים בענף הרכב**
★ בוגר י"ב כיתות
★ בוגר מכון לביטוח – יתרון

מועמדים מתאימים ובעלי נסיון מתבקשים לפנות בכתב בצרוף קורות חיים לת.ד. 29875, ת"א 61298
עבור "משאבי אנוש"
– סודיות מובטחת –

סטודנטים וגבוגרי שמיניות
לעבודה
בקידום מכירות
בנושאי תיירות, חברה ותרבות.
אפשרות להכנסה יפה.
לפנות בכתב לת"ד 3324 תל־אביב.

דרושים
מקדמי מכירות ונציגים אזוריים
לחברה העוסקת בתיירות פנים
לפנות בכתב לת"ד 3324 תל־אביב

למפעל אלקטרוניקה בירושלים
דרוש
מהנדס אלקטרוניקה
לחובלת צוות פיתוח
דרוש נסיון 3-5 שנים
בפיתוח מעגלים אנלוגיים ו־R.F
נא לפנות לטלפון 02-822621/2
אביתעם/אריק

לאלגן הראל
דרוש/ה
בעל/ת ידע בוורדמיל
לעבודת הדרכה
02-224818,
02-227248

★ מנהל
לפנויה טיפולית קטנה
לילדים עם קשיי
התנהגות
★ עובד סוציאלי
טיפול בילדים אחרי
תיק עד משרה מלאה
★ מדריכים חינוכיים
משרה מלאה
לפנות בכתב לת.ד
91061 ירושלים 6231

לחברה ארצית
העוסקת בתחום
שיווקי יתרונ'
דרושים/ות
נציגי/ות מכירה
להשתלב בעבודה
מעניינת
הכשרה ויתרון
במקום
למתאלחים מובטחות
משרה וקידום
טל – 04-725515
לחזאל

למפעל בברקן
(אריאל)
דרוש
1. חרש (קונבנציונלי)
עם 10 שנות נסיון
2. מסגר – רתך עם
נסיון
לפנות: 03-725480

למרכז הכשרה
ברעננה
דרוש
מדריך לעיבוד שבבי
22 ש"ש
סלפון 052-910871
052-910134

למחלקת לקשרי ציבור
בחברה ציבורית גדולה
דרוש/ה:

איש/ת יחסי ציבור

הכישורים הדרושים:
★ בעל/ת ידע מוכח ונסיון של 3 שנים לפחות בענף.
★ השכלה אקדמאית
★ יכולת ביטוי גבוהה בכתב ובע"פ
מקום מגורים: חיפה
רק העונים לכל הדרישות ייענו.
המעוניינים/ות יפנו בכתב, בצרוף קורות חיים, אל ת.ד. 57 חיפה עבור "קשרי ציבור"

דרושים
★ מכונאי אחזקה
★ אחראי מחסן
בעלי נסיון של 3 שנים
לפחות בתעשיה
בדבר פרטים נא לפנות למר רהב
בשעות הערב 052-447289

לחברת רייקם בע"מ
דרוש/ה
שרטט/ת
★ נסיון בשרטוט מכונות ו/או חשמל
★ נסיון בתיב"מ
★ ידיעת השפה האנגלית הכרחית
נא לפנות בכתב לת.ד. 859
53108 גבעתיים
בצירוף קורות חיים ונסיון מקצועי
לידי איזיק

לחברה לבינלאומית לפרסום
לסניף תל־אביב דרושים
אנשי מכירות מעולים
לעבודה באיזור: ת"א והסביבה.
נהגיה, פ"ת, איזור השרון.
יתרון לבעלי נסיון ורקע בתחום הפרסום.
אפלנו ותקבל:
★ שכר גבוה (שכר תודשי + עמלות + בונוסים)
★ הכשרה מלאה
★ אפשרויות לקידום
★ טיול לחו"ל
לפרטים טל' 233685, 232658,
03-220291, ימים א'-ה'

לחברה מובילה בתחומה
דרושה:
מזכירת הנהלה
לשעות אחה"צ
דרישות התפקיד:
★ שעות העבודה 14.30-19.00
★ יום שישי – 08.00-13.00
★ השכלה תיכונית
★ הדפסה במעבד תמלילים בעברית
★ ידיעת אנגלית
★ נסיון כמזכירה – 5 שנים לפחות
המעוניינות תיפנה בכתב־יד לת.ד. 33616 ת"א מיקוד 61336 עבור מס' 35 ותך ציון טלפון להתקשרות. נא לציין על גבי המעטפה המשרה המבוקשת.

לרגל פתיחת רשת מסעדות בטיילת
דרושים
— טבחים
— עוזרי טבחים
— שוטפי כלים
— עובדי דלפק
— צ'יקרים
— מלצרים/יות (רצוי אחרי צבא)
המעוניינים יפנו במקום:
מלון אמבסדור, אלנבי 2 ת"א
בימים א' – ה' בין השעות 15.00 – 18.00

שרותי כח־אדם
דבאל
מנהל חשבונות ראשי/ רואה חשבון/כלכלן
נסיון 5 שנים במפעל תעשייתי, ידע במחשב, בהכנת דו"חות ומאזנים,
שפות: עברית־אנגלית
עובדי יצור
עבודה במשמרות
אשקלון – הרצל 34 בית־גור
051-29896 051-25997

לחברת מוביל
דרוש/ה
מנהל/ת חשבונות
בעל/ת הסמכה
★ **צבעי**
תנאים טובים
למתאימים
טל': 08-524558

לחברת אריזות
הנדסת בתחום
שיווקי יתרונ'
דרישות/ות לנסיון ויכולת
נציגי/ות מכירה
להשתלב בעבודה
מעניינת
הכשרה ויתרון
במקום
למתאלחים מובטחות
משרה וקידום
טל – 04-725515
לחזאל

לחברת מוביל
דרוש/ה
מנהל/ת חשבונות
בעל/ת הסמכה
★ **פחח**
בעל הסמכה
★ **צבעי**
תנאים טובים
למתאימים
טל': 08-524558

לחברת ריקם בע"מ
דרוש/ה
שרטט/ת
★ נסיון בשרטוט מכונות ו/או חשמל
★ נסיון בתיב"מ
★ ידיעת השפה האנגלית הכרחית
נא לפנות בכתב לת.ד. 859
53108 גבעתיים
בצירוף קורות חיים ונסיון מקצועי
לידי איזיק

לחברת מוביל
דרוש/ה
מנהל/ת חשבונות
בעל/ת הסמכה
★ **פחח**
בעל הסמכה
★ **צבעי**
תנאים טובים
למתאימים
טל': 08-524558

לחברת בינלאומית לפרסום
לסניף תל־אביב דרושים
אנשי מכירות מעולים
לעבודה באיזור: ת"א והסביבה.
נהגיה, פ"ת, איזור השרון.
יתרון לבעלי נסיון ורקע בתחום הפרסום.
אפלנו ותקבל:
★ שכר גבוה (שכר תודשי + עמלות + בונוסים)
★ הכשרה מלאה
★ אפשרויות לקידום
★ טיול לחו"ל
לפרטים טל' 233685, 232658,
03-220291, ימים א'-ה'

לחברת מוביל
דרוש/ה
מנהל/ת חשבונות
בעל/ת הסמכה
★ **פחח**
בעל הסמכה
★ **צבעי**
תנאים טובים
למתאימים
טל': 08-524558

המועצה המקומית קרית־מלאכי
למחלקת החינוך
דרושים
מורים
מקיף כללי:
★ מורה לאנגלית
★ מורה למתמטיקה
★ מורה לחשמל
★ מורה למקצועות המנהל
★ מורה לביולוגיה
מקיף דתי:
★ מורה למנהל פקידות
מזכירות - מלאה
★ לעשן ספרות ויעוץ חינוכי - מלאה
★ מחנך/ת כיתה בחטיבת הביניים
★ דרוש פסיכולוג בהיקף של חצי משרה לעבודה עם תלמידים - דרוש נסיון קודם
★ מדריכים/מדריכות לפנימיות יום לעבודה עם תלמידים בשעות אחה"צ
בדבר פרטים יש לפנות למנהל המחלקה לחינוך מר שלום חגג 08-581333

לעבודה מיידית בחבר
לסניפנו בראשל"צ דרושים:
למחלקה המשרדית
◆ מזכירות עברית/אנגלית מנוסות לראשל"צ רחובות חולון
◆ מזכירה אנגלית/עברית (אנגלית שפת אם) לראשל"צ
למחלקה המכנית
◆ פועלי ייצור - למשמרות בראשל"צ, גם ציונה ורחובות.
◆ מפעילי מכונות - במשמרות ליבנה, רחובות ואשדוד.
◆ מכונאי/הנדסאי - ייצור שנתיים נסיון + רצון בחקר זמן
◆ מכונאי/הנדסאי מכונות + 5 שנות נסיון.
◆ מסגרים/רתכים מנוסים CO_2, לחולון וראשל"צ
◆ מהנדס מכונות + נסיון בתכנון כלי עזר ומתקנים.
◆ לבורדום/ת תעשייתי - מידית בגם ציונה.
◆ צבעים תעשייתיים לעבודה במשמרות בגם ציונה.
◆ עוזר מחסנאי + רשיון נהיגה ב' לדחלה.
◆ חשמלאי רכב, מכונאי
דיזלים, עובד מיזוג אויר - לראשל"צ
• נא להצטייד בפנקס מילואים, ת. שבי והמלצות.
חברה לשרותי כח אדם
ראשל"צ, רח' הרצל 73
טל. 03-9666208, 9666139
ת"א, טל. 03-5101420
ירושלים, 02-234265-6-7
חיפה, 04-667267, 663966
שעות הקבלה - 08:00-16:00
לעבוד בחבר - להרגיש בבית

לעיתון "הארץ"
באזור ירושלים
דרושים/ות
דיילי/ות מכירה
להחתמת מנויים
מתאים לסטודנטים/ות
3-4 פעמים בשבוע
תעריף שעה + עמלות גבוהות
שעות עבודה גמישות
להתקשר לדני איכילוב 02-224245

דרוש
איש אחזקה
לבי"ס שדה שיקמים (נצלים)
נסיון קודם בנושא ארגון ומנהלת ידע
טוב בנושאים טכניים ובעיות אחזקה
בעל רשיון מהימן המתמודד באזור
★ מדריך בעל רקע משולמי לשמת תשמ"ם
מעמדים מתאימים יפנו בכתב יד
בפירוט קורות חיים ונסיון קודם
בעבודה למר כ"א
רח' השפלה 4 ת"א 66183
עבור איש אחזקה
החברה להגנת הטבע

"אמנות - לעם"
דרוש
מנהל מחוז צפון
כישורים:
תואר אקדמאי בנתומי חינוך ו/או חברה מגורים באזור הצפון
נסיון בהפעלה ותיאום מערכות ותרבות
התפקיד כרוך בנסיעות רבות
נא לפנות בפירוט קורות חיים, "אמנות-לעם" תל"מ 3 תל-אביב עבור "מחוז הצפון"
מועד אחרון לקבלת הצעות 20.6.88

לביה"ס המקיף 6 שנתי
ע"ש גינדבורג יבנה
דרושים
מורים לשנת הלימודים תשנ"ט
לרגל גידול באוכלוסיית התלמידים
למיומות והחסיבה העליונה מ-י"ב
במקצועות הבאים:
★ מתמטיקה
★ היסטוריה
★ חשמל
מדריך לפדגוגיה
★ אלקטרוניקה
★ סוציולוגיה
★ מקצועות במנהל
★ לבורנטיות
בדבר פרטים נא לפנות
לטל: 08-437106
מזכירות ביה"ס
כתובת לפניות בכתב:
ביה"ס גינדבורג ת.ד. 5032 יבנה

למפעל באזור התעשיה הצפוני אשדוד
דרושה
מזכירת אגף
כישורים: נסיון בניהול עצמאי של משרד, שליטה והדפסה בעברית (אנגלית - יתרון), השכלה תיכונית לפחות, הבנה בניהול חשבונות בעלות יזמה
לשלוח פירוט נסיון מקצועי ותולדות חיים לת.ד. 4117 אשדוד 77140 ולציין על המעטפה - עבור ישראל
כל פניה תיענה
- סודיות מובטחת -

מכרז 4/88 המועצה המקומית מגי תקוה
מכריזה על משרה פנויה
תאור המשרה:
עובדת סוציאלית סלנית בנוער הקנים
היקף המשרה: חצי משרה
הכישורים הדרושים: בוגרת ביה"ס לעבודה סוציאלית
תנאי שכר: כמקובל בשלטון המקומי ועפ"י כישורי המועמד
על המועמדים/מות לפנות למחלקה לשרותים חברתיים רח' העמקים 49 גני תקוה טלפון: 03-346764 או 03-354020 עד ליום ו' ט' בתמוז תשנ"ח 24/6/88
חלק שלום, ראש המועצה המקומית

עירית אשקלון
דרוש
רופא וטרינר
במשרה מלאה
בעל רשיון וטרינר תקף
חובת מגורים באשקלון.
הדרכה תקבע בהתאם לכישורים
מועמדות להגיש בכתב יד למזכיר העיר, עירית אשקלון ת.ד. 9001 אשקלון עד 20.6.88
אלי דיין עו"ד
ראש העיר

תן יד לשמירת בטחון הפנים
האיכות הסביבה
שרות בתי הסוהר
מינהל כ"א והדרכה
דרושים/ות
1. סוהרים/ות למגזר הבטחון
בעלי השכלה של 10 ש' ומעלה
2. רוקח/ת למח' רפואה בנציבות רמלה
רוקח/ת בעל נסיון של 5 שנים לפחות
תנתן עדיפות לרוקח/ת בעל תואר שני
תפקיד מלא ענין ואתגר מקצועי
ובתנאים טובים
3. ראש ענף תחזוקה למינהל המשק בנציבות רמלה
הנדסאי/טכנאי בין רצוי בעל נסיון
קודם יכולת ניהול צוות עובדים, ניהול
מרמ עם מוסדות וקבלנים
תחום עבודה - בכל מתקני שב"ס בארץ
4. חובשים/ות לבתי הסוהר ובדרום הארץ
בוגרי קורס חובשים קרביים או בכירים בצה"ל
אם הנך עונה על התנאים הבאים:
גיל עד 35, לאחר שרות חובה בצה"ל
פרופיל 65 ומעלה אזרחות ישראלית עבר ללא דופי
הנך מתבקש לפנות אל:
לשכת גיוס רח' מקלף 3 ת"א טל' 03-266922, 03-251128 עם ת"ז,
פנקס מלואים, ותעודות המעידות על השכלה
קבלת קהל משעה 08.00 עד 15.00

לחברה גדולה בענף המזון
דרוש/ה
איש/אשת מכירות
◆ בעל/ת רקע ונסיון בהפצת מוצרי צריכה וקידום מכירות
◆ בעל/ת כושר ניהול מרים עם לקוחות מוסדיים וקטנים נדולים
◆ צעיר/ה ורינמי/ת ומכוונת לעבודה רבה
◆ בעל/ת רשיון נהיגה
◆ מגורים באזור-דן
נא לפנות בכתב בפירוט קורות חיים לת.ד. 3538 קריון-אריה, פ"ת, 49517, עבור "משרה מס' 632".

האגודה לזכויות האזרח
בחבשת
מזכיר/ה
לאשרה מלאה
5 ימים בשבוע בגלת ידע ונסיון על מעבד תמלילים
לפנות: 03-713000
718300
בין השעות: 08:30 - 14:30

קופת חולים מכבי
דרושים
למרפאות שיניים
גדולה בחיפה
רופאי שיניים מנוסים
נא לפנות לנסים, טל' 04-258291
- סודיות מובטחת -

למשרדנו בחיפה
דרושה
מזכירה צעירה
ורווקה ומרצת
★ ידיעת השפה האנגלית חובה.
★ ידיעת הדפסה עברית/אנגלית
★ עבודה על מחשב יתרון
פרטים בטל' 04-670087/9 לבקש את דדי

לשכת ההוצאה לפועל אשדוד
מכירה פומבית
ביום 14.6.88 שעה 15.15 תתקיים מכירה פומבית של אוטוביאקי 1986. את הרכב אפשר לראות במסוך ס.ת.ר אזור התעשיה הצפוני אשדוד, כמרכז תמכר סכנות תפירה תעשייתית ביום 22.6.88 תתקיים מכירה פומבית של מוצרי חשמל בבית משפט השלום באשדוד.
המוציא לפועל לשכת ההוצאה לפועל אשדוד

דרוש
מזכירה
עברית אנגלית
למנכל חברה
משרה מלאה
באזור ת"א
פנאים מעולים!!
ת"א: גורדון 88, (ליד עירית ת"א)
03-245541, 245531, 222266

דרוש
מוענמר
למשרת מנהל/מרכז
עבודות נקיון במוסדות
התפקיד מחייב כושר אירגון ויזמות
בחיקוי גדול ועבודה "בשטח"
העבוד יעשק לפי תואר מיוחד.
בעלי נסיון ותנתנים מתאימים יפנו בכתב יד
ת.ד. 70 תולדן עד ל-20.6.88

עיריית ראשון-לציון
מכרז חיצוני מס' 7/88
עירייתן ראשון-לציון
מבקשת בזה הצעות לתפקיד
מנהל מקיף ב' (דתי) שנה שנתי
כישורים נדרשים
1. בעל תואר אקדמאי ראשון (תנאי שני) ובעל תואר הוראה אקדמאי.
2. נסיון בעבודת הוראה בחינוך הממלכתי לפחות 5 שנים כמפקדי ביחל.
3. ידיעת עקרונות הפיקוח והניהול ותוקי הפיקוח והחינוך.
תנאי העסקה כמקובל לעובדי הוראה בהתאם לכישורי המועמד על"י חוק שכרי הוראה.
המשרה ניתנת לשכר אחת עם אחריות לשנתיים.
את ההצעות בפירוט תולדות חיים ובלווי מסמכים יש להגיש לאגף כוח אדם בעיריה בהעשה מכרזים בתיבה בכתובת לכישורי הדיונים עד יום שני 20/6/88 שעה 13.00.
מאיר נתן, ראש העיריה

מכרז פומבי מס' 176 מפקח/ת עבודה בביר/ת במחלקה לפיקוח על העבודה, תל-אביב
דרגה:
4 - 2 של דירוג המהנדסים או 4-7 של דירוג הנהדסאים והטכנאים.
דרישות המשרה:
השכלה אקדמית בהנדסת מכונות או חשמל או כימיה (רישום בפנקס המהנדסים ואדריכלים) או השכלה טכנית בתחום התפקיד (רישום בפנקס רשות החשמה לנהדסאים ולטכנאים) נסיון של שנה לטכנאים. יכולת בתחילוכי עבודה בתעשיה ובמלאכה. כושר לקיים מגע נאות עם קהל. כושר אירגון ושכנע.
מכרז פומבי מס' 177 מפקח/ת עבודה בביר/ת קרינה במחלקה לפיקוח על העבודה, ירושלים
דרגה:
7-4 של דירוג המהנדסים או 7-4 של דירוג הנהדסאים והטכנאים
דרישות המשרה:
השכלה אקדמית בהנדסה (רישום בפנקס המהנדסים ואדריכלים) או במדעי הטבע (תואר שני או שלישי) בתחומים הבאים: מדעי הגרעין, פיסיקה, כימיה, או בתחומים אחרים הנוגעים לקרינה או השכלה טכנית בתחום התפקיד (רישום בפנקס רשות החשמה לנהדסאים ולטכנאים). נסיון של שנה לטכנאים. יכולת בתחילוכי עבודה בתעשיה ובמלאכה. כושר אירגון ושכנע.
הערה:
לגבי שני המכרזים הנ"ל מילוי העבודה כרוך בנסיעות בכל הארץ ובעבודה מחוץ לשעות העבודה המקובלות.
מכרז פומבי מס' 178 עוזר/ת בביר/ת למנהל כללי בלשכת המנהל הכללי, ירושלים
הדרגה:
7-5 של דירוג האקדמאים במדעי החברה ומדעי הרוח
דרישות המשרה:
השכלה אקדמית (תואר ראשון) ושני שנות ניסיון. כושר הבעה בכתב ובע"פ. יזמה וכושר לשקול ולפעול בסביבת התפקידים המכללים במשרד. כושר אירגון וכושר ניהול משא ומתן
הערה:
בהשרה מעסק עבד.
● פרטים נוספים המיוחדים המבקשים אשר לקבל בלשכות המתאימות.
לגבי מכרזים 177, 178 בלשכה המחוזית של מינהלת שירות המדינה הקרית, רח' קפלן 3 ירושלים, ת.ד. 766 91007 טלפון 02-639241.
לגבי מכרז 176 בלשכה המחוזית של מינהלת שירות המדינה תל-אביב, הקרית, רח' קפלן מגן מס 30 - 61999 טלפון 03-233381.
בקשות יש לשלוח על גבי טופס מדף 2115 שיתן ואפשר לשיגו בכל מקומי דואר) בצרוף מסמכים כלשהו המצריך המתאימה עד ליום ה' בתמוז תשנ"ח 23.6.1988

דרושים
1. נהגים צעירים וגמרצים
בעלי רשיון ג' תושבי רמת השרון
או הסביבה הקרובה
2. דיילות לקידום מכירות
ברשתות השיווק בשעות אחה"צ בכל רחבי הארץ (העבודה מתאימה גם לסטודנטיות)
- תנאים טובים למתאימים -
בפרטים נא לפנות לטל: 03-788573, 03-792998

לעיתון הארץ
דרושים/ות
דיילי/ות מכירה להחתמת מנויים
3-4 פעמים בשבוע,
תעריף שעה +
עמלות גבוהות
שעות עבודה גמישות
להתקשר 03-5121339
לעירית

דרוש
מחסנאי/פקיד טכני
אחרי צבא אזור מגורים תל-אביב
והסביבה עד גיל 30, 04-727304

לחברה העוסקת במוצרי בריאות וקוסמטיקה ייחודיים
דרושים/ות
1. מקדמי/ות מכירה אזוריים
2. דיילות/ים מכירה
לעבודה מעניינת עם אנשים רווחים נאים
03-5406813 03-5402291

למלטם הנדסת מערכות בע"מ
דרושים
1. כתב טכני עברית אנגלית
במקצועות אלקטרוניקה ותעופה
2. קלדנית עברית אנגלית
עדיפות לבעלת נסיון בעריכת מסמכים טכניים
לפנות בכתב למלטם רח' שמע-יל 13 ת"א
מיקוד 67013 או לפנות טלפונית 03-219312

למשרד פרסום בת"א
מקדמי מכירות
עם נסיון בלבד ברכש מודעות
לפרוייקט פרסומי מעניין.
העבודה במשרה מלאה
5 ימים בשבוע
שכר גבוה למתאימים
03-245146 לפנות ללימור

לעיתון "הארץ"
באזור ירושלים
דרושים/ות
דיילי/ות מכירה
להחתמת מנויים
מתאים לסטודנטים/ות
3-4 פעמים בשבוע
תעריף שעה + עמלות גבוהות
שעות עבודה גמישות
להתקשר לדני איכילוב 02-224245

לצה"ל דרושים
נגדי תחזוקה
לאיזור המרכז והדרום
הנתונים הנדרשים:
- השכלה 10 שנות לימוד
- פרופיל רפואי 65 ומעלה
- עד גיל 30
- בצע שרות צבאי מלא ותקין
- נכונות למעבר הכשרה בעת הצורך
בדבר פרטים יש לפנות ל:
איזור המרכז ו"ם - רס"ן שרונה 02-305253
איזור הדרום - סרן עירית 057-692209

נשיונל סמיקונדקטור
National Semiconductor
המרכז הטכנולוגי למיקרואלקטרוניקה שבמגדל העמק ממשיך לקלוט עובדים מעולים.
לנו דרוש:
טכנאי מיזוג אויר משרה 8106
תאור התפקיד:
תפעול ותחזוקת ציוד מכני הכולל מערכות מיזוג-אויר מתקדמות וחדר מכונות.
כישורים נדרשים:
נסיון רלוונטי בהפעלת ואחזקת מערכות מיזוג אויר מרכזיות.
* למתאימים תמורה טובה וסיוע במגורים בתקופה הראשונה.
בוא והצטרף לחברה דינמית וצעירה.
נא לפנות בכתב בצרוף קורות חיים וציתים אל:
נשיונל סמיקונדקטור ישראל בע"מ ת.ד. 619
מגדל העמק 10556 עבור מחלקת כח אדם
ולציין את מספר המשרה
מודעה זו מיועדת לנשים וגברים כאחד

אורט ישראל
למרכז חינוך מתפתח
לאוכלוסיה מעורבת מיוחד
במרכז הארץ
דרושים
מורים למקצועות:
★ אופנה ★ פקידות ★ חשמל ★
מכניקה ★ עברית - הוראה מתקנת
★ חנך ★ הסטוריה ★ אנגלית
★ מתימטיקה ★ פיסיקה (משרה חלקית)
★ חינוך גופני (בנים ובנות)
מועמדים מתבקשים לפנות בכתב בפירוט קורות חיים ולצרף תעודות ל"אורט ישראל, ת.ד. 16087 תל-אביב (61160) עבור "מרכז חינוך" או לפנות טלפונית - 03-233231 לגבי חניתת, במשרד הראשי

עירית הרצליה
משטרת ישראל
תחנת הרצליה
התגיים למשטרת הרצליה
התנדב למשמר האזרחי
חושב העיר, א. אם חינך מעוניין בעבודה מעניינת ולא שיגרתית הנגיש למשטרת הרצליה (כשוטר מן המניין). ב. אם חינך מעוניין לתרום לחברה ולתושבי העיר, התנדב למשמר האזרחי וליחידות מיוחדות.
בדבר פרטים חינך מוזמן לשיחה אישית עם מפקד משטרת הרצליה כל יום בין השעות 8.00-16.00 בבנין המשטרה רח' משה ציון טלפון 052-555555

רשות שרות התעסוקה בישראל
נמל תעופה בן-גוריון
נמל תעופה בן-גוריון
דרושים
יוצאי יחידות קרביות ליחידת אבטחה בנמל תעופה בן-גוריון.
העבודה מוצעת במשרה מלאה במשמרות לחוזה מינמאלי של שנה. אפשרות העסקה גם במשרה חלקית לסטודנטים.
תנאי הקבלה:
- שרות צבאי מלא ביחידה קרבית.
- 12 שנות לימוד.
- מצב בריאות תקין.
- מגורים באזור גוש דן.
- רשיון נהיגה חובה.
- למועמדים המתאימים יוצעו תנאי שכר נאותים והטבות נוספות.
- למעוניינים בעלי הכישורים המתאימים תתקיים ועדת קבלה במנהלת נמל תעופה בן-גוריון בבניין משרד הבריאות (סמוך לאולם המכס) ביום ב' 13.6.88 בין השעות 08.00-11.00.
- על המועמדים להצטייד בתעודת זהות, פנקס מילואים, תעודת שחרור מצה"ל ושתי תמונות.
- המתאימים יעברו הכשרה במסגרת קורס בין מספר ימים.

קופת חולים מכבי
דרושים
עובד/ת מעבדה מוסמך/ת
במעבדה מחוזית - רמת השרון למשרה מלאה או חלקית - בעל/ת נסיון בבקטריולוגיה ופרזיטולוגיה קלינית או המטולוגית עם נסיון בלקיחת דם וריידי
בפרטים נא לפנות לגברת לילי גוטפריד - מנהלת המעבדה
טל' 03-5402467 אוטישקין 5, רמת-השרון

לחברת מזון המובילה בתחומה לסניף בהוד-השרון
דרושים
נהגי חלוקה
★ רשיון נהיגה לרכב כבד - 15 טון לפחות
★ לאחר שרות צבאי
★ גיל עד 30 שנה
★ מגורים באזור גוש דן - חובה
מחסנאי תוצרת
★ בוגרי 12 שנות לימוד
★ לאחר שרות צבאי
★ מגורים באזור גוש דן - חובה
מועמדים העונים לדרישות המשרות הנ"ל יפנו לטלפון 03-7552355/6 למחלקת כח אדם בין השעות 08:00-12:00

לחכות למשפט ההיסטוריה

הקצב הרצחני של האירועים אצלנו העלה את "משפט ולהיים" לכותרות ובאותה מהירות הורד אותו. בברסנה – כפי שמרוחק אמנון אברמוביץ ב"מעריב" – התעלמה התקשורת כמעט לחלוטין מהמשפט, ועברה עליו לסדר היום אולי זו הזכות נוספת שחוש הצדק והמוסר של העולם הוא סלקטיבי, חלוהים, כמו פושעי מלחמה אירים, רוצים מן המרדעות ה איבורית, הנפש השבעה קמה בהם אפילו העובדה שנציא אוסטריה מואשם בפליחתם של אנשי קומנדו בריטים שבויים למותם – אינה מזעזעת איש.

הדבר היחיד שמצליח להקפיץ את מפעלם הדרום של הבריות, הוא מה שהיהודים מעללים בארץ הקודש. אין מחבר הפרזה או מחאות האירועים בישראל מהפרופרציות המרואיומות – אלא פשוט היהודים רוצקים, ולא הנאצים, הם שמעלים לעולם את לחיצים שלו.

אצלנו כבר כולם הביעו עמדה חדה מלומדת ומנומקת, על משפט ולהיים הטלוויזיוני – אם כי בבימה פסימית למדי. פרופסור יהודה באואר, ב"ערב חדש", מפקני ביחס לתובעת כולה, קובע שהמשפט הטלוויזיוני הוסיא בעצם את ה משרה – מפני שהתעלם לגמרי מעובדה מרכזית-מהותית: שוולר היים שיקר במשך שנים במצח נחושה, ביחס למעשיו באותה תקופה היסטורית-גורלית, וניסה למוקש שנ- הים מהביוגרפיה שלו. שיקר, ממש כפי ששיקר הקצינים הגרמנים במשפט הטלוויזיוני.

זה שנים אנו מרוחוים כיצד אלה מעידים בבתי משפט וסוגים שלא ראו, לא שמעו ולא ידעו דבר, ומכ חישים כל קשר ושייכות לאימה ול- זוועה. הזוועה כמו לא הוזיד חותם בפרצופם הכודני, ואין זם נושאים עליהם אות-קין.

פרופ' יצחק זמיר אומר בדיון שמבחינה משפטית מוזרה היה בכוך מראש, שאין במקרה ולהיים זעמר ראיות מספק כדי להרשיעו. מבחינו ז' דומה שלא נותרו בחשים לגאליים מוכחים, ובמהלכי ה משפט והעדויות הייתי דוקא משר בעת שידו של ומעבע נואל ריאן היא על העליונה. כאן בא לידי כ- שי השני המחתי בין שני סגנונות: זה של הנובע מול סגנונו המבריק כשלעצמו של לורד וליאנסן. הראשון, הנטה לדרמטיזציה ל- משחק אנושי, ול"שואו", ועמיתו, המעגיל, ללא כל גינונים אישיים, מח לגאלי מבריק, מדייק להפליא, שאינו מוסיר אפילו פרט אחד. אם במקרה ריאן אפשר היה לנחש מה הוא חש ומרגיש, במקרה ולינסון הארשת קפואה, ודומם הוא שהכל מוגבה אצלו באקט מחשבתי-שכלי טהור.

ובעוד הפך משפט ולהיים ל- אירוע בידור, חגג נשיא אוסטריה את נצחונו הקטן בסעודה.

שופטיו הטלוויזיוניים של ולהיים: (משמאל) הבבר (ברמניה המערבית), לוהמן (בריטניה) וקפר (קנדה). אירוע בידור!

חסרים קצב והגיון פנימי

סיטואציה אנושית בתוכם הדרמה המקורית היא עניין נדיר. לפנינו מפגש בין אשה מבוגרת, אלמנה שקשה לעמוד על סיבה, ובחור צעיר משולי עולם הפשע, המגיע לדירתה באמצעות גלויה, ובמטרה לארקדשה. הדינמיקה מתהפכים בין השניים נרקמת פרשת יחסים מוזרה, שהיו בה נתוני רגישות שלא הגיעו לידי מימוש. הדבר שאפשר לומר בזכות "אורחים" הוא משחקה של עדנה פלידל, בתפקיד האלמנה. לדעתי מולה, אף שהפנינה משחק אמין ומ- חשב, שהגלו בו ניהאנסים של הבעות ורגשות, והפליחה לעורר סקרנות – הדמות ששיחקה לא היתה אמינה.

התסריטאים יוחנן פלד ודרון לוב- דן נכשלו ביצירת סיטואציה א- נושיות, מפני שלא חשבו על הדמויות, אלא על הרעיון של מפגש בין שני עולמות, באמצעות שתי דמויות. את הפער בין השניים ניסו הכותבים להמחיש באמצעות השפה שבפי כל אחד מהם – עברית מצר- תמת-אינטרנציונלית מול סלנג עכ- שווי. הרעיון ביסודו נכון, אך הדי- אלוגים היו מדוגשים מדי, ולבשו אופי מלאכותי ומעשה, אפילו שר- יחוני. לא רק בדיאלוגים, גם בע- לילה חסרה דרימה עקם קצב, והתפרים היו גלויים. לפתים נוצר הרושם שהאירועים חסרי הגיון פנימי, ההגיון היחיד הוא של התסריטאים והבימאי (אנטואן ס לאוז).

פלידל. משחק אמין, דמות לא

דן בניהסרי. מקרה בנאלי של ילדות עשוקה

חששות שהתאמתו

היכרות אישית עם סופר אחד עלולה לאכזב, וליצור תדמית שונה לגמרי מזו שהצטייר בדמיון, בעקבות קריאת ספריו. יוצר אינו בהכרח אדם סימפטי, והוא עשוי להיות אגוצנטרי ומובעני – וקיומת סכנה שאישיותו ותדמיתו מיצירותיו.

ספריו של דן בניהסרי, "ציפורי צל" ו"עונות המלח של סבתא סולטנה", היו עבורי בבחינת תגלית. בעקבות ראיונות אחו, חשדתי שהוא מצייר את עצמו כמקרה בנאלי של ילדות עשוקה (זהילדות היא פצע וחיי). בעקבות המפגש איתו ב"מסך אישי" אני משוכנע שספריו מרוקים פרכמה מתעתעת. יש לי הרגשה שלמרות התמ- מות המופגנת וחוסר הישע, הוא משחק את עצמו, חושש להחשף ולהיפגע.

"אתה מרגיש כמו שאתה כותב", אומר לו אחרי מגור: "אני מרגיש כמו שאני כואב" עונה לו בניהסרי. הוא נראה כמי שיצא מאחר מסיפוריו, ותעה בדרך.

מה עלינו לחשוב על מי שמבקש לקאוין לשיר של יוסי בנאי, לחתוך בקטע ממוזל של להקת "ענבל", ולשמוע לאחר מכן את פאבלו קאזאלס מנגן קטע של יוהן סבסטיאן באך. מחירה שכזאת קשה לבטוח דיוקן של ממש, ואולי באמת "מסך אישי" אינו דרך לבטוח דיוקן. הנקודה הא שאם הבחירה היא לטעמנו, אנו חשים סימפאטיה כלפי המרואיין, ונוטים לבטל אחרו אם הבחירה מנוגדת לדעתנו ולטעמנו.

מקום שלא היינו בו קודם לכן

לאחר הציפיות הגבוהות הנפיה בפרק הראשון של "הבלש המומר", קשה לי עריין לקבוע דעה. מאמצי התרכזו בניסיון לעקוב אחר השת- לשלות האירועים והדמויות, כדי לנסות להבין למה ואחר החסבישאי דניס פוסר. לאחר שהטלוויזיה הר- ליזה במשך שנים ארוכות לממסם אותנו, ולאטום את מוחנו – סדרה כמו "הבלש המומר" עלולה לזעות בעיה מעל לכל היא מפתיעה, ויחד עם זאת גם מביכה במקצת.

אין כאן עלילה המתפתחת בסדר כרונולוגי, ולא סיפר ליניארי. אנו נאלצים להתרכז בשבירות הדרות והבלתי צפויות של זמן, עלילה ריי- מיות. כמו כן אנו עדים בקצב מפתיע מהמציאות הנוכחית של בית-חולים לחרתי, ומראה הזוועה של מארלו, הזולה במחלת-עור קשה, אל עולם הדמיון של בחור ספרי הבלשים, פיליפ מארלו – (עם שם כזה כמו פיליפ מארלו, מה יכולתי לעשות אם לא לכתוב ספרי בלשים.?), מארלו משוחר לעצמו, כדי שלא ייצא מרעתו מרוב כאב, סיפור בלשי שכתב, בשם "הבלש המומר".

הסיפור מתנמש במחוך הזיות, ולנגר עיניו. מלבד גופה של אשה שנמשחה מן המים, וקן שסכין נעץ בליבו. ואריסטיקס אנגלי ישר- תואר המסתובב בבארים הוולים והר- חוכים של לונדון, בימים שלאחר מלחמת העולם השניה, ומארלו עצמו המופיע כדר-מעם – הדברים עדיין סתומים וחידתיים, ומליכים כבראה למקום שלא היינו בו קודם לכן.

אין ספק שפוסר הוא אינטליגנטי, מתוחכם, ביקורתי וציניקן. הוא אינו מנסה להקל על הצופים את מלאכת הצפיה. הוא מתיחס אליהם בהשר, אבל כמו אל אנשים אינטליגנטים, כשהוא דורש שיוכיחו אינטליגנציה ז. אני לא אחמיץ את "הבלש המומר".

העברת מידע

צפיתי ב"כללי המשחק" בטלוזי- יה הזיונכית, ולא נמצאתי מדי הטלוויזיה הזיונכית, ושתי בשני הגרול ביגה לבין הטלוויזיה הב- לליה. אני שבתכנית הוקעה מחשבה, והעשיה היתה מיומנת ומ- קצועית, הדיון והחסברים נשאו אופי דידאקטי-זיונכי מוגזם, לא היתה הבעת דעה והתנגדות בין דעות שונות, אלא העברת מידע בצורה מסודרת, אינטליגנטית ומלומדת.

אין ספק שתקופת מקארתי היתה אחת האפלות ביותר בהיסטוריה של ארה"ב: תקופה שהתיזה את חותמה עד עצם היום הזה. אפשר לבחון תגובות לתופעות שונות לאורה המרכא והמפחיד. כיום אפשר גם להשתומם, כיצד הצליח מקארתי אקמואלי מאוד גם אצלנו. כיחון שאיני מרכה לצפות בתוכניות הטלוויזיה הזיונכית, ושתי בשני הגרול ביגה לבין הטלוויזיה הב- לליה. אני שבתכנית הוקעה מחשבה, והעשיה היתה מיומנת ומ- קצועית, הדיון והחסברים נשאו אופי דידאקטי-זיונכי מוגזם, לא היתה הבעת דעה והתנגדות בין דעות שונות, אלא העברת מידע בצורה מסודרת, אינטליגנטית ומלומדת.

אין ספק שתקופת מקארתי היתה אחת האפלות ביותר בהיסטוריה של ארה"ב: תקופה שהתיזה את חותמה עד עצם היום הזה. אפשר לבחון תגובות לתופעות שונות לאורה המרכא והמפחיד. כיום אפשר גם להשתומם, כיצד הצליח מקארתי ואנשיו לשכנע רבים בהאשמות חמרות שהר, כאשר לא היו ביניהם הוכחות ממשיות. אמריקה היא הרי מדינת חוק ומשפט. אולי אפשר להסביר זאת בעובדה, שהאמריקאים הצטיינו מאז ומתמיד באורח מחשבה הבשיפוט באיזרפשטני. אם הם מאמינים לאסטרולוגים, ודאי אליל ופסיכולוגים, מדע שלא יאמינו לסנטור מקארתי ששחד מדים עמוקים ואפלים.

מן הדין אפשר היה גם להסיק שאמנם דמוקרטיה, כצורת ממשל, היא רעה פחותה מכל הרעות, אבל עדיין זכויות רוב ומיעוט בה, גם אם הן מוגדרות בחוק, אינן מתקבלות על דעת רבים, והן בעיתיות ומסר כנות – ראה ישראל.

התיירים חוששים לבוא לישראל?
זו ההזדמנות שלך להפגין גאווה לאומית
וליהנות מחופשה חלומית בהרצליה
במבצע

מ־9 ביוני עד־31 ביולי מחירי מבצע מיוחדים למלונות:

דניאל ★★★★★ דה לוקס
לילה אחד 120 ש"ח. 3 לילות 330 ש"ח, כולל ארוחת ערב במסעדה הפולינית או המזרחית (תפריס קבוע). כניסה אחת לסרט. טיפול מסג אחד בחוות הבריאות. 5 לילות 540 ש"ח, כולל ארוחת ערב במסעדה הפולינית או המזרחית, ארוחת ערב במסעדת „דניאל" (תפריסים קבועים), מסג אחד בחוות הבריאות, כרטיס כניסה אחד לסרט. המחירים ב־6 תשלומים. טל. 052'544444.

דן אכדיה ★★★★★
105 ש"ח ללילה. לשוהים 3 לילות – כרטיס כניסה חופשי לסרט. לשוהים 5 לילות – סיסה חינם בשמי גשם דן. כניסה אחת חופשית לפארק המים של שפיים. בסוף שבוע מינימום שהייה 2 לילות – 7 תשלומים. – 5 מגרשי טניס. – בריכת שחיה. גנות לילדים בסופי שבוע. – כניסה חופשית לבר (באמצע השבוע). טל. 052'556677.

השרון ★★★★★
61 ש"ח ללילה באמצע השבוע. לשוהים 3 לילות 182 ש"ח+מגבת שיחוף וסלסלת פיתות לכל המנה. ביקור אחד חינם במועדון הבריאות והסאונה. בריכת שחיה (מיים) ומגרשי טניס. טל. 052'575777.

תדמור ★★★
37 ש"ח ללילה. מינימום 2 לילות. טל. 052'572321.

אשל בעיון
32 ש"ח ללילה. – הנחות מספות לילדים. – פנקס שובר הנחות למסעדות באיזור. – כניסה חינם לים. טל. 052'570208.

7 כוכבי המבצע:
★ כרטיס כניסה חופשי לחוף הים המרהיב ביותר במדינה.
★ שי מתנת עירית הרצליה.
★ שעורי שחיה וטניס חינם, ביקור במועדון בריאות וסאונה.
★ חוג הזמנות חינם לבריכה לחברים.
★ הנחה לסיסה רחמנסית לאורך מישור החוף, עם ארוחת ערב (עיי חברת „בשר").
★ הנחות לבתי עסק, תיאטראות, מסוח הקליעה האולימפי ועוד.
★ הזמנות לפסטיבל התיירות בהרצליה 7/15־9.

המחירים כוללים ליגה וארוחות בוקר לאדם בחדר זוגי ומע"מ. הנחות לילדים. פרטים מספים במלונות.

7 כוכבים בהרצליה

משרד התיירות המחלקה לעידוד תיירות פנים
האגודה לקידום התיירות בהרצליה והשרון
בתי המלון בהרצליה
עירית הרצליה

מכתבים למערכת הארץ

אתגר למנסחי המבצעים

מטות הבחירות של המפלגות בישראל עובדים בימים אלה שעות נוספות להכנת המבצע שלהן לקראת הבחירות המתקרבות. נוסף לעמדתם בנושא ישראל-פלשתינאים, יש לשי- ים לב כי המבצע של המפלגות הגדולות יכלול גם הבטחות וחלקלות לפרטן בעיות נוספות, כגון:

– ישפרו את מערכת הבריאות, ויקצרו את תורים לניתוחים, הכלי- לים כיום עשרות אלפי חולים.

– יתאימו את מערכת החינוך היסודי והתיכון לדרישות של שנות התשי- עים, ויבטלו את הקיצוצים בשעות הלימוד שביצעו את 12 שנות הלי- מוד לעשר.

– יחדירו את המחקר באוניברסי- טאות לרמה אירופאית.

– יתמודדו עם הרצח בדרכים, יר- חים כבישים וישפרו את תחזוקתם.

– יביאו צמיחה כלכלית ויעלו את רמת החיים, יצמצמו את האבטלה וי- גביהו את העליה.

המפלגות תשתדלנה רק להימנע מלהוכיח את מקור הכספים הדרו- שים למטרות הנעלות הללו?

מפלגות הקואליציה טענו עד עתה כי הצמצום בתקציבים בשנים האח- רונות היה הכרחי לריסון האינפ- לציה. אם טענה זאת היתה נכונה עד כה, הרי כל הבטחות המפלגות לשיניים שישתקפו באיכות החיים של כל אחד מאיתנו, אינן שוות את הנייר שעליהן יכתבו.

חוסר האפשרות של תקציב המדינה לממן את הנושאים ברמה סבירה הוא תוצאה של פריון הייצור אצלנו, שהיה ברמה של אי־צות מתפתחות, בשעה שרדישותינו לשר- רותים ממלכתיים הן ברמה של ארצות המערב העשירות ביותר. פריון ייצור הנמוך הוא בעיקר תוצאה של ניהול כושל, ארגון גולע, אילתור במקום תיכנון והשק- עות לא מבוססות בביזור ובמלאי. פריון ייצור נמוך מייקר את התוצרת, מקטין כושר התחרות, והיא אחת הסיבות העיקריות לאבט- לה.

אין סיבה אובייקטיבית שתצריך את המשך המדיניות הכלכלית שבה עובר ישראלי המרוויח מחצית הסכום שמרוויח עמיתו באירופה, חייב לשלם מסים יותר גבוהים, ול- קבל שירותים ממלכתיים ברמה יותר נמוכה. אפשר להעלות את פריון הייצור על־ידי שיתוף פעולה בין העובדים לבין ההנהלות ליישום הידע הקיים במקצועות הניהול. התוצאה יכולה להיות תוספת הכנסה של 20־30% לשנה לעובדים, ולהגר- לה מצמצרת של תקציב המדינה במיליארד דולר ויותר לשנה, ללא הגדלת שיעורי המס.

השינוי לא יבוא מעצמו. דרושה דחיפה ממשלתית שתחניע את המנוע העצום שהורדם באמצע שנות השבעים על־ידי מדיניות מוסיבה של הממשלה. יש לקוות כי כל אחד מקוראי מכתב זה לא ירשה הפעם שיקלים אותו באף, ויד־רוש שכל מפלגה תציג באופן ברור את פתרונה למיטון הדברים הטובים שהיא מכטיחה לעשות לאחר הבחי- רות.

אינג' אליהו מרקן
יו"ר לשכת היועצים לניהול בישראל
רמת־גן

הגנה לבני עדות המזרח בשטחים

"מתנחלים חשודים בתקיפת ובה- כאת יהודי משום שחשבו שהוא ערבי", נכתב ב"הארץ", 5.6. היתה זו, כמובן, רק שאלה של זמן, אבל ברור היה שבסופ של דבר יתגלגלו העניינים גם לכך. בפרינה בה כמוצית האכלוסיה היהודית כוללת את בני עדות המזרח, לא היה מנוס מכך שיהודי כשר שכל "חטאו" שהוא ממוצא מזרחי, יתנכה בשבירת עצמותיו ופיצוח גולגלתו כאילו היה ערבי.

על מנת לבצע מעשים מצערים ואי־הבנות כאלה בעתיד, עצתי לאחי יוצאי עדות המזרח שלא לבוש מעבר לקו הירוק אלא בלבוש מתאים, כגון – ארבע כנפות (הכרחי שעציותיה יירא למרחוק, כיפה (עדיף סרוגה) וכיוצא באלו סימני היכר שיבטיחו שביחני המתנחלים לא יטעו בהם. מאר ממלצת גם חר- לצה מחובה עם סמלי הנוער "כר", ולמחרדין שבמחרדין הייתי מייעץ לשקול אפילו עגידת טלאי צהוב בצורת מגדוד שבמרכזו יכתב "יהודי".

ראו החזרתנו שאם לא כן, על מי תליגו כאשר הקודם הבא אי לא יוכה לשבוע את המתבצלות מחמת הלב בנוסח "סלח לי, אחי, חשבנו שאתה ערבי".

חיים תיבון
חיפה

ההסתדרות נגד העבודה

פרסום התוצאות העסקיות של סד לשנת 1987, המסתכמות בהפ- סד של כ־180 מיליון דולר, חייב להביא את המערכת ההסתדרותית כולה לחשבון נפש לצורך הכנת הנורמים שהביאו לתוצאה עגומה זו.

פעם העבודה היתה ערך. המחנ- כים ליטרו את הילדים שיש לכבד את העבודה. למרבה הצער, ברבו לקיצוניות הפוכה. אנו מולולים בעבודה, מתבקשים ומתרשלים בה.

לדברים השליליים הללו מוגבים מנהיגי ההסתדרות ומועצות הפע- לים שלה.

דוגמאות: בפעל כימי פמים, המייצר חומרים מסוכנים מאר, עוב- רים במשמרות, כי את התחליפים אמור להפסיק, בשעות הקטנות של אחר הלילות כל העובדים במתקן מסים ישנו, חוץ מאחד, שהתמנה על־ידי הבריו לעמוד על המשמר לצורך הגרעה מפני בואו האפשרי של המנהל. אותו עובד נימנם, ולדוע המנהל הפיע המנהל ומצא את העובדים ישנים. מה קרה בהמשך דבר לא קרה. ועד העובדים בגיתי מחלט של מועצת הפועלים, עלה על בריקות למנוע הגעת העובד- ים שהתרשלותם סיכנו מפעל שלם וגם ישובים סמוכים. נמשקה התופעה של שינה במשמרות הלילה – משמרות המזכות את העובדים בתוספת של 50 אחוז. כך הרסת ההסתדרות את המשמעת בעבודה.

כרוגמא שניה ניתן להביא את מאבקה של ההסתדרות בימים אלה, לקיצור שבוע העבודה. כל עוד המדבר בעיקר בשיחוים שבהם האבטלה הסמויה ממילא גדולה מאר – ניחא. בייצור המצב שונה לחלו- טין. זה אבסורד לחשוב שקיצור שבוע העבודה יכול להתבצע תוך הקטנת הכנסה לעובד. כיחן שרמת ההכנסה לעובד לא תיפגע, עלות הייצור תעלה, הפריון הנמוך יוד עוד יותר, ייפגע היצוא והגלי"ג, וכ- תוצאה מכך יפגעו הביטחון, הבר- יאות וכל שאר הנושאים החיוניים, הגיחונים במופ של דבר מהעבודה של אזרחי ישראל. אבל את זה דוד שים מנהיגי ההסתדרות.

טוב תעשה ההנהלה החדשה בבוד, אם לא תבחר בדרך הקלה של הטלת האשם בגרימת המצב העגום, רק במעשים ובמחילים של קדימה. יש לשפר מחתית את היחס לעבודה, להתייעל, לשפר משמעת, ולהפחית את הבזבוז הנוקים שחלקם נראים בחוים לעין בחצרות רוב המפעלים בכל הסקטורים. הדוגמא וחיבת לבוא מלמעלה, וההנחיות צריכות להגיע למוצאות הפועלים עם מסר משום ובחה: אם רצים עוגה גדולה יותר, לא יוציל שביתות, וגם לא הפגנות כמו זו של האחד בבאר, שלמעשה היתה הפגנה נגד העבודה. יוציל שני רבים בלבה: לעבוד יותר, ולעבוד יותר טוב.

מיכאל קיש
תל־אביב

חאקי פוליטי

קשה לדעת איזו רוח ששבה נכנסה בארם בבן כמו תאל (מיל.) אפרים סנה וקצינים בכירים אחרים ממי לוחים, אשר הבהירו בתקשורת על הגבע הפוליטי המאפיין, לדעתם, חלק מהקצונה הבכירה של צה"ל.

השלב הבא במסלול ביעותים זה יהיה בבראה הקמת סיעות פוליטיות בתוך צה"ל, ובסוף נגיע, חלילה, לצבא בנוסח דרום אמריקה.

מי שצה"ל יקר לו, צריך להזהר כמו מאש מפני גרירתו למגרש הפר- ליטי. צה"ל איננו מפלגה. הנסיונות להדביק תוויות פוליטיות לצמרת צה"ל הם פגיעה הרסנית ביכולת הגיבוש, ועלולים לקרוע, לא בבדק, את אמון הציבור בהנהגה הצבאית, וכל זאת בגלל קצינים מסוימים שהשתחררו והפכו לפר- ליטיקאים אשר אינם מבחינים בקו המפריד בין צבא לפוליטיקה.

דויה חיים רזין

אותות למצטיינים

במוסף "הארץ" (6.5) כותב נתן דתבריך על החסר באותות ממלכ- תיים לכיבוי אנשים שתרמו למדינה שלא בשדה הקרב.

גם אני סבור שמתן אותות כבוד לאנשים שהצטיינו בתרומתם לנוש- אים החשובים למדינה הא ומכה מוסרית, ובאותה מידה עידוד למעשים הנדרמים לקידום אינטר- סים ממלכתיים.

מתוך הכרה זו, הוליכה הוועדה הממלכתית-ציבורית לחלוקת פרס קמלן לייעול, בראשותו של הפרופ' מטה, שלחתני הפרס יזעק עישור מיחוד, לאות הוקרה על תרומתם לקידום פריון העבודה והייעול בישראל.

חתני הפרס מקבלים עישור מחוב על דקע כחול.

אינג' יוסף דוריאל
יו"ר הוועדה לחלוקת פרס קמלן לייעול

אין קבוצה

ב"הארץ" (3.6.88) נתפרסמה יד- עה בדבר בחון קבוצת אברהם פורז בבחירות למוכירות שינוי.

ברצונו לציין כי בבחירות שנת- קיימו, קיבלתי אמנם את המספר הנבחה ביחוד של קולות, אבל אין לי קבוצה, והתוצאה שהושגה היא אישית לחלוטין.

אברהם פורז
תל־אביב